

AERZTEGESELLSCHAFT DES  
KANTONS LUZERN

# Der Luzerner Arzt

Januar 2024/1 Nr. 136

Informationsblatt  
der Ärztgesellschaften  
der Kantone Luzern, Ob- und  
Nidwalden, Schwyz, Uri, Zug



# IMPRESSUM

«Der Luzerner Arzt» erscheint viermal jährlich (plus Spezialausgabe).

## Verlag:

Ärztegesellschaft des Kantons Luzern  
Schwanenplatz 7, 6004 Luzern  
Tel. 041 410 88 85  
Fax 041 410 80 60

## Redaktionsadresse:

Dr. med. Herbert Widmer  
Sonnbühlstrasse 15, 6006 Luzern  
Tel. 041 410 65 81

## Redaktion:

Dr. med. Herbert Widmer, Luzern  
(Redaktor)

## Inserate-Verkauf:

Dr. med. Herbert Widmer  
Sonnbühlstrasse 15, 6006 Luzern  
Tel. 041 410 65 81  
Mail: hcwidmer@bluewin.ch

## Mitarbeiter dieser Ausgabe:

*De-Eskalation der Radiotherapie beim Mammakarzinom*

- Prof. Dr. med. Gabriela Studer, LUKS
- Prof. Dr. med. Christoph Glanzmann, LUKS
- Dr. med. Olga Unterkirhere, LUKS
- Anna Stenger-Weisse, MD, LUKS
- Dr. med. Sarah Abbeel, LUKS
- Dr. med. Timothy Collen, LUKS
- Dr. med. Susanne Bucher, LUKS
- Prof. Dr. med. Peter Dubsky, Hirslanden Klinik St. Anna

*Endometriose – eine Erkrankung mit vielen Erscheinungsformen – auch unter den Mikroskop*

- Dr. med. Stephanie Verta, LUKS
- Dr. med. Ivo Fähnle, LUKS
- Prof. Dr. med. Joachim Diebold, LUKS

*Stockholm3-Test – Durchbruch in der Prostatakarzinomdiagnostik?*

- Praxis Urologie St. Anna, Luzern
- Dr. med. Philipp Huber
- Dr. med. Felix Moltzahn
- Dr. med. Stefanie Fiechter
- PD Dr. med. Frédéric Birkhäuser
- PD Dr. med. Pascal Zehnder

## Herstellung:

SWS Medien AG Primedia  
Allee 1A, 6210 Sursee  
www.swsmedien.ch

**Titelbild:** Winterfreuden  
(Foto: Susanne Bäurle-Widmer)

# INHALTSVERZEICHNIS

<b>Führung? Führung! Ein wichtiges Instrument zur Erreichung der Ziele</b> (Herbert Widmer)	3
<b>Luzerner Höhenklinik Montana (LHM) weiterhin auf Luzerner Spitalliste</b>	4
<b>Frühlingszyklus</b>	5
<b>Die Klinik St. Anna macht einen wichtigen Schritt in die Zukunft</b>	6
<b>Neue Plattform für emedo – ein Schritt hin zum einheitlichen elektronischen Patienten-Dossier</b>	8
<b>Stockholm3-Test – Durchbruch in der Prostatakarzinomdiagnostik?</b> (Philipp Huber, Felix Moltzahn, Stefanie Fiechter, Frédéric Birkhäuser, Pascal Zehnder)	10
<b>XUND lanciert mit den Zentralschweizer Betrieben, Branchenverbänden und Kantonen den Aktionsplan BerufsmarketingPLUS für die Pflegeberufe</b>	12
<b>Alarmierende Gesundheitszahlen in der Schweizer Bevölkerung? Eine Kurzanalyse</b> (Herbert Widmer)	14
<b>De-Eskalation der Radiotherapie beim Mammakarzinom</b> (Gabriela Studer, Olga Unterkirhere, Anna Stenger-Weisser, Sarah Abbeel, Timothy Collen, Susanne Bucher, Peter Dubsky, Christoph Glanzmann)	18
<b>Endometriose – eine Erkrankung mit vielen Erscheinungsformen – auch unter dem Mikroskop</b> (Stephanie Verta, Ivo Fähnle, Joachim Diebold)	22
<b>Sprechstunde der Wirbelsäulenchirurgie neu auch am LUKS Sursee</b>	27
<b>Luzerner Psychiatrie AG mit zwei neuen Behandlungs- und Therapieangeboten</b>	28
<b>Mandatsträger / Sektionen / Fachvereinigungen</b>	29
<b>Adressliste: Chiropraktoren – Gesellschaft (ZSCG)</b>	32
<b>Der Schwyzer Arzt</b>	33
Delegiertenliste Schwyzer Ärzte	33
Spital Schwyz: Telefonnummern sowie E-Mail-Adressen der Ärzte und Ärztinnen	35
<b>Der Zuger Arzt</b>	44
Vorstand der Zuger Ärztesgesellschaft	44
<b>Der Unterwaldner Arzt</b>	45
Vorstand Unterwaldner Ärztesgesellschaft	45
Rahmenvertrag für die Zusammenarbeit KSOW und LUKS Gruppe	45
Unsere ärztlichen Fort- und Weiterbildungen Spital Nidwalden	46
Spital Nidwalden: Telefonnummern sowie E-Mail-Adressen der Ärzte und Ärztinnen	46
Kantonsspital Obwalden Telefon- und Telefaxnummern sowie E-Mail-Adressen	49
Adressen und Telefon-Nummer Nidwalden	51
Aus den Reihen unserer Mitglieder Unterwalden	52
<b>Der Urner Arzt</b>	53
Vorstand Ärztesgesellschaft Uri	53
Nähe zur Urner Bevölkerung in der Gesundheitsaufklärung: Erfolgreiche Wiederaufnahme der öffentlichen medizinischen Vorträge am Kantonsspital Uri	53
Adressen und Telefon-Nummern der Urner Ärzte	54
<b>Aus den Reihen unserer Mitglieder (Kanton Luzern)</b>	55

**Redaktionelle Bemerkung zum Jahresbeginn:** Es ist mir ein Anliegen, Ihnen – den Leserinnen und Lesern des «Luzerner Arztes» – für das Interesse und für die positiven Reaktionen zu danken. Es gäbe noch viel aus unserem Berufsstand zu «berichten», doch müssen auch finanzielle Belange berücksichtigt werden. Ein bisher wichtiger Inserent hat auf den 1. Januar 2024 seine entsprechende «Politik» in Europa geändert. Gerne hoffe ich, dass wir diese Lücke wieder füllen können, seien wir optimistisch – in jeder Beziehung!

Dr. med. Herbert Widmer, Redaktor «Der Luzerner Arzt»

LAZ-Nr.	Erscheinungsdatum	Redaktionsschluss für Inserate und PR-Beiträge/ Artikel
137	15. April 2024	15. März 2024
138	1. Juli 2024	25. Mai 2024
139	25. Oktober 2024	25. September 2024
139 Spez	5. November 2024	5. Oktober 2024
140	15. Januar 2025	15. Dezember 2024



# Führung? Führung! Ein wichtiges Instrument zur Erreichung der Ziele



Sie kennen das «alljährlich wiederkommende Spiel – das Suchen nach dem Wort des Jahres – sicher bestens. Dieses wird von der ZHAW (Zürcher Hochschule für angewandte Wissenschaften) festgelegt. In den letzten Jahren waren dies **Monsterbank, Strommangellage, Impfdurchbruch, systemrelevant und Klimajugend**. Für mich persönlich war das Wort des Jahres 2023 «**Vertrauen**», da dieser Begriff in den Medien, in Leserbriefen und in Artikeln immer häufiger auftauchte. In den letzten Wochen findet sich ein weiterer Begriff immer mehr, nämlich «**Führung**», wobei leider vermehrt von fehlender Führung gesprochen werden muss.

## Vom Einfluss der «Führung» auf die Berufspläne der Ärztinnen und Ärzte

Vor Kurzem erschien im «Tagesanzeiger» ein informativer Artikel über die Situation von Medizinstudierenden in der Schweiz nach dem Wahlstudienjahr. Dabei wurden 600 junge Leute kurz vor Abschluss des Medizinstudiums befragt, nachdem sie im Wahlstudienjahr Erfahrungen in verschiedenen Spitälern gesammelt hatten. Durchgeführt wurde die Umfrage vom Verband Schweizer Medizinstudierender. 34 Prozent gaben an, an ihrem Berufswunsch zu zweifeln. In einer ähnlichen FMH-Studie gaben 22 Prozent der Assistenzärztinnen und Assistenzärzte an, einen Ausstieg in Betracht zu ziehen.

Was hat dies denn mit «Führung» zu tun? Eine befragte Medizinstudentin erklärte,

dass sie gerne abends länger arbeiten würde, wenn es darum ginge, zu einer Patientin zu schauen, aber nicht, um im Büro zu sitzen. 15 bis 25 Prozent der Arbeitszeit hätte sie mit Patienten verbracht, der Rest mit Administration. «Jedes Spital und oft auch jeder Chef hat seine eigene Vorstellung von einem guten Bericht. Das braucht Zeit und Nerven. Die Digitalisierung ist meist mangelhaft, zudem sind die IT-Systeme uneinheitlich, sodass wir regelmässig PDFs von Hand abtippen.» Unter der Bürokratie im Spital leidende Assistenzärztinnen hätten ihr immer wieder gesagt, sie solle besser aufhören.

**Führung? Führung!** Die oben zitierte Medizinstudentin wird im nächsten Sommer ihre erste Stelle als Assistenzärztin auf der Neurochirurgie im Kantonsspital Aarau antreten. Ihre entsprechende Begründung für diese Wahl hat eben mit Führung zu tun: «Meine Wahl fiel auf diese Klinik, weil es mir dort im Praktikum sehr gut gefiel. Das Arbeitsklima und der Umgangston sind positiv und die Oberärztinnen und leitenden Ärzte nehmen sich Zeit, ihr Wissen weiterzugeben. Dies führe ich auf die gute Führung zurück. Stressig ist es überall und die Administration nervt immer, aber wenn die Verantwortlichen die Klinik gut organisieren, bleibt mehr Zeit fürs Teaching.»

Daraus lässt sich mutig Folgendes schliessen: Wenn die Führung überall gut wäre, liesse sich zumindest ein Teil des schweizerischen Ärztemangels beheben!

## Doch die Probleme liegen sehr oft «weiter oben»!

Wenn wir die vergangenen zwei – bzw. wohl auch 20 Jahre – betrachten, sehen wir, dass es auch auf Bundes- und Kantons-ebene sehr oft an Führung fehlt:

- Die XPlain-Geschichte mit den riesigen Datenlecks in hochsensiblen Bereichen ist eines der Beispiele, wurden hier doch während 15 Jahren überhaupt nie Sicherheitskontrollen durchgeführt (Führung?).
- Die Bewältigung der Pandemie war wohl vor allem in den Augen der betreffenden Bundesstellen von Erfolg gekrönt, kritischer fielen neutrale Beurteilungen aus.
- Der Bereich der IT-Software im Gesundheitswesen ist keinesfalls eine Erfolgsgeschichte. Das EDI hat in den vergangenen 20 Jahren diesbezüglich kaum Fortschritte gemacht, eine landesweite Führung und Hilfestellung blieb aus. Nur Optimisten glauben, dass im Jahre 2025 das EPD operabel sein wird.

- Ob die in der Schweiz laufenden circa 64 verschiedenen Gesundheitssoftwares wohl einmal harmonisiert werden können bzw. wer wird hier die Führung übernehmen – auch die PTT wie im EPD-Bereich?
- Der in den Medien viel diskutierte Medikamentenmangel in unserem Land ist wohl unter anderem auch auf einen Führungsmangel auf Bundesebene zurückzuführen. Massnahmen dagegen fehlten wohl auch unter den Lieblingsbeschäftigungen des bisherigen EDI-Chefs. Ob es besser werden wird?
- Seit vielen Jahren wird über eine überregionale Spitalversorgung diskutiert. Einzelne Schritte in dieser Richtung sind effektiv vorgenommen worden, doch entscheidende Veränderungen blieben bisher weitgehend aus. Um Einsparungen im Gesundheitswesen – vor allem im Bereich der unwillkommen gestiegenen Krankenkassenprämien – zu erreichen, werden dafür die Spitaltarife nach unten «korrigiert», was den EBITDA senkt und den Ruf nach Staatsmitteln immer lauter werden lässt.
- Die Idee der integrierten Versorgung ist in ersten regionalen Versuchen meist gescheitert, ist jetzt aber durch die Firma eines bisherigen Immobilien-Moguls in der Nordwestschweiz wieder aufgenommen worden. Ein erfolgreiches Gelingen ist hier wünschenswert, mit einer schweizweiten Führung ist kaum zu rechnen!

Diesen negativen Feststellungen hat die eingangs erwähnte Medizinstudentin einen wichtigen Kontrapunkt entgegengesetzt, sie hat für ihre erste Assistentenstelle eine Klinik ausgewählt, deren Erfolge sie auf eine gute Führung zurückführt. Sie spricht mir damit aus dem Herzen, wobei ich mir im Klaren bin, dass es in verschiedenen Bereichen unseres Landes auch weitere gute Führungsbeispiele gibt.

Nach den wenige Zeit zurückliegenden Wahlen ins Bundesparlament gestatte ich mir eine leicht ironische Bemerkung: «Wir Ärzte könnten von den Bauern lernen». So ist die Anzahl der Bäuerinnen und Bauern bei den Wahlen 2023 gegenüber 2019 von 12 auf 20 gestiegen, die Anzahl der bauernnahen Abgeordneten von 20 auf 30, eine starke Bauernlobby. Im Kanton Luzern sind zwei für den Nationalrat kandidierende Ärzte sehr knapp gescheitert, sie hätten die Anliegen der Patienten und des Berufsstandes gut vertreten können. Wir können es das nächste Mal nur besser machen! Tun wir's!

Dr. med. Herbert Widmer  
Redaktor «Der Luzerner Arzt»

# Luzerner Höhenklinik Montana (LHM) weiterhin auf Luzerner Spitalliste



Am 20. September 2023 haben der Kanton Luzern und die LUKS Gruppe darüber informiert, dass die Luzerner Höhenklinik Montana (LHM) spätestens per 1. Januar 2025 an Swiss Medical Network (SMN) verkauft werden soll. Die SMN-Gruppe übernimmt das Gebäude sowie den Klinikbetrieb und beabsichtigt, die Klinikaktivität in Montana auszubauen und nachhaltig weiterzuführen. Das Leistungsangebot der LHM bleibt für Patientinnen und Patienten aus dem Kanton Luzern ohne Änderungen uneingeschränkt zur Verfügung.

Die LHM bietet ein umfassendes Leistungsangebot in den Bereichen Rehabilitation, Schlafmedizin sowie Therapien an. Das Leistungsangebot der Rehabilitation deckt nachfolgende Fachgebiete ab:

- Pulmonale Rehabilitation
- Muskuloskeletale Rehabilitation
- Internistische-onkologische Rehabilitation
- Kardiologische Rehabilitation
- Psychosomatische Rehabilitation
- Long-Covid Rehabilitation

Es werden eine Vielzahl von Therapie- und Beratungsformen angeboten, welche die medizinische und pflegerische Behandlung während dem Rehabilitationsaufenthalt ideal ergänzen. Zu den Therapien und Beratungen zählen die Physiotherapie, Psychotherapie, Ernährungsberatung, Ergotherapie sowie die Kunsttherapie. Den Patientinnen und Patienten steht zudem eine wunderbar in der Natur eingebettete Kneipp Anlage zur Verfügung.

Im Bereich der Schlafmedizin führt die Klinik Schlafdiagnostiken sowie Untersuchungen zu Schlafapnoe und Schlafstörungen durch. Die Untersuchungen werden mit dem aktuellen Nox-Polysomnographie-System durchgeführt, welches eine kabellose und videoüberwachte Messung ermöglicht.

Die Höhenklinik Montana wird auch nach der Übernahme durch die SMN-Gruppe auf der Luzerner Spitalliste verbleiben. Die neue Trägerschaft sichert Patientinnen und Patienten aus Luzern eine prioritäre Aufnahme zu.

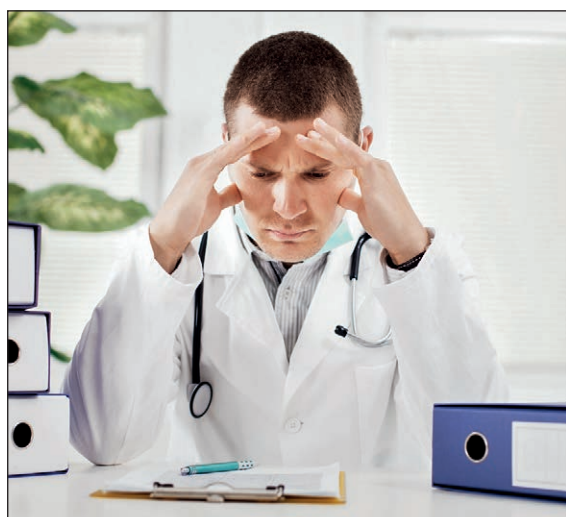

## Einzelfirma versus AG / GmbH?

Überlassen Sie uns die  
Diagnose. Wir zeigen  
die Vor- und Nachteile.



contrust finance ag  
Friedentalstrasse 43, Postfach 2441  
CH-6002 Luzern  
Telefon 041 429 09 09  
www.cfag.ch

**Beratung von Arztpraxen und Gesundheitszentren**

### Unsere Inserenten im Jahre 2024

- Andreabal AG,  
Allschwil
- Contrust Finance AG,  
Luzern
- Hirslanden Klinik  
St. Anna, Luzern
- Krebsliga Zentralschweiz,  
Luzern
- Luzerner Kantonsspital,  
Montana
- Luzerner Kantonsspital,  
Veranstaltungen
- Luzerner Kantonsspital,  
Departement Medizin
- Praxisstellen.ch GmbH,  
Pfäffikon





# 17. Frühlingszyklus

## 13. – 15. März 2024

Kompetenz, die lächelt.

### Programmübersicht: 13. März 2024

Tagesmoderation: Christoph Henzen

08.00 - 08.30 Uhr	<b>Hypertonie bei Kindern</b> Markus Feldkötter	Grosser Hörsaal
08.30 - 09.00 Uhr	<b>Geriatric: Hypertonie im Alter</b> Fabian Studer	Grosser Hörsaal
09.00 - 09.30 Uhr	<b>Renale Denervation – eine neue antihypertensive Therapieform?</b> Renate Schönenberger-Berzins	Grosser Hörsaal
09.30 - 10.00 Uhr	<b>„Non-traditional cardiovascular risk factors“</b> Matthias Bossard	Grosser Hörsaal
10.00 - 10.30 Uhr	Pause	
10.30 - 11.00 Uhr	<b>Hausarzt- und Spitalmedizin</b> Janice Azofeifa / Christian Studer / Katarina Zoricakova	Grosser Hörsaal
11.00 - 11.30 Uhr	<b>Community Medicine in der Zentralschweiz</b> Balthasar Hug	Grosser Hörsaal
11.30 - 12.00 Uhr	<b>Minimal-invasive Schilddrüseneingriffe</b> Stefan Fischli	Grosser Hörsaal
12.00 - 12.30 Uhr	Pause	
12.30 - 13.30 Uhr	<b>Neue (teure) Medikamente für seltene Krankheiten</b> TTR-Amyloidose: Simon Stämpfli CF: Gabriele Riedener BiTE (refraktäres Myelom & Lymphom): Thilo J. Zander	Grosser Hörsaal
13.30 - 14.30 Uhr	Mittagessen	

#### Workshops von 14.30 - 15.30 und 15.30 - 16.30 Uhr

- W1: **Thoraxröntgen**  
Lukas Ebner / Justus E. Roos
- W2: **Palliativmedizin**  
Beat Müller
- W3: **Das 1x1 der kardiologischen Diagnostik – Tipps und Tricks für die Praxis**  
Matthias Bossard

## Veranstaltungsdetails

<b>Datum</b>	Mittwoch, 13. März 2024 - Freitag, 15. März 2024
<b>Ort</b>	Luzerner Kantonsspital, Spitalstrasse, 6000 Luzern 16 Grosser Hörsaal, 3. Obergeschoss, Lift A
<b>Organisation</b>	Prof. Dr. med. Christoph Henzen, Departementsleiter Medizin
<b>Information</b>	Frau Natalie Rösch, Sekretariat COO Zentrum und Departement Medizin, Tel. 041 205 51 01, E-Mail <a href="mailto:natalie.roesch@luks.ch">natalie.roesch@luks.ch</a>
<b>Anmeldung</b>	Bitte bis am Mittwoch, 6. März 2024: <i>Onlineanmeldung:</i> <a href="http://www.luks.ch/fruehlingszyklus2024">www.luks.ch/fruehlingszyklus2024</a> <i>per Post:</i> Luzerner Kantonsspital, Frau Natalie Rösch, Spitalstrasse, 6000 Luzern 16 <i>per E-Mail:</i> <a href="mailto:natalie.roesch@luks.ch">natalie.roesch@luks.ch</a>
<b>Teilnahme</b>	CHF 120.00 pro Tagesausweis, CHF 300.00 für den 3-Tagesausweis (jeweils inkl. Kaffeepausen und Mittagessen)
<b>Anerkennung</b>	Dies ist eine automatisch anerkannte Fortbildung der Schweizerischen Gesellschaft für Allgemeine Innere Medizin mit 7 Credits pro Tag (total 21 Credits für drei Tage).
<b>Vorschau</b>	Mittwoch, 19. März 2025 - Freitag, 21. März 2025

### Programmübersicht: 14. März 2024

<b>Tagesmoderation:</b>	Daniel Vogel	
08.00 - 08.45 Uhr	<b>Das wachsende Spektrum der Roboterchirurgie</b> Agostino Mattei	Grosser Hörsaal
08.45 - 09.30 Uhr	<b>News zu autoinflammatorischen Syndromen</b> Yvan Herenger / Ralph Melzer	Grosser Hörsaal
09.30 - 10.00 Uhr	<b>Nach Nierentransplantation – was der Hausarzt wissen muss</b> Seraina von Moos	Grosser Hörsaal
10.00 - 10.30 Uhr	Pause	
10.30 - 11.00 Uhr	<b>Smarter Medicine in der Endokrinologie – Top 5 Liste</b> Lea Slahor	Grosser Hörsaal
11.00 - 11.30 Uhr	<b>Behandlung der akuten Leukämie im Alter</b> Michael Gregor	Grosser Hörsaal
11.30 - 12.00 Uhr	<b>Der müde Patient – OSAS?</b> Urs Bürgi / Iraida Pisarenco	Grosser Hörsaal
12.00 - 12.30 Uhr	Pause	
12.30 - 13.30 Uhr	<b>Hämochromatose – Update</b> Gernot Schmid / Nadine Stanek / Beryl Stütz / Sacha Zeerleder	Grosser Hörsaal
13.30 - 14.30 Uhr	Mittagessen	

#### Workshops von 14.30 - 15.30 und 15.30 - 16.30 Uhr

- W4: **Herzinsuffizienz-Therapie: Tipps und Tricks**  
Matthias Paul
- W5: **Derma-Check**  
Christoph Brand
- W6: **Interpretation DXA-Messung für die Praxis**  
Gernot Schmid

### Programmübersicht: 15. März 2024

<b>Tagesmoderation:</b>	Balthasar Hug / Thomas Hodel	
08.00 - 08.30 Uhr	<b>Hörsturz und Co.</b> Eva Novoa Olivares	Grosser Hörsaal
08.30 - 09.00 Uhr	<b>Essen und Gesundheit – Hype, Hoax oder Heilung?</b> Lukas Burget	Grosser Hörsaal
09.00 - 09.30 Uhr	<b>Moderne interventionelle Therapie von Vorhofflimmern</b> Gabriela Hifliker / Amir Sherwan Jadidi	Grosser Hörsaal
09.30 - 10.00 Uhr	<b>Post-COVID-19 Syndrom</b> Lara Diem	Grosser Hörsaal
10.00 - 10.30 Uhr	Pause	
10.30 - 12.00 Uhr	<b>Gastrointestinale Tumore – der interdisziplinäre Approach</b> Patrick Aepli / Simon Bütikofer / Jürg Metzger / Gabriela Studer / Ralph Winterhalder	Grosser Hörsaal
12.00 - 12.30 Uhr	Pause	
12.30 - 13.30 Uhr	<b>Internistische Notfälle</b> Michael Christ / Carolin Hauschild	Grosser Hörsaal
13.30 - 14.30 Uhr	Mittagessen	

#### Workshops von 14.30 - 15.30 und 15.30 - 16.30 Uhr

- W7: **Allergenspezifische Immuntherapie in der Praxis**  
Oliver Fuchs
- W8: **Neue Technologien im Diabetesmanagement**  
Susanne Schelbert / Lea Slahor
- W9: **Prokto-Block**  
Stephan Baumeler / Henning Fischer

# Die Klinik St. Anna macht einen wichtigen Schritt in die Zukunft

Das grösste private Zentrumsspital der Zentralschweiz, die Hirslanden Klinik St. Anna, hat mit der Eröffnung des neuen Trakts G einen ersten Meilenstein in ihrem Bauprojekt ANNAplus (Bild 5) erreicht. Bis 2028 erneuert die Klinik in

Nach rund zweijähriger Bauzeit wurde Mitte November 2023 der neue Trakt G im Innenhof der Hirslanden Klinik St. Anna eröffnet. Das sechsstöckige Gebäude verfügt über eine hochmoderne technische Ausstattung in hellen und grosszügigen Räumen, die eine sehr angenehme Atmosphäre für Patientinnen und Patienten sowie das Klinikpersonal bieten. Zudem

## Erweiterung des Angebots in der Kardiologie

Die neuen Raumverhältnisse im Trakt G erlauben den wichtigen Ausbau der interventionellen Kardiologie für die renommierten Herzzentren der Hirslanden Klinik St. Anna. Mit der Inbetriebnahme der zwei neuen Herzkatheter-Labore stehen deutlich mehr der dringend benötigten kardialen Interventionsslots zur Verfügung.

Patientinnen und Patienten profitieren von einem schnelleren Zugang für die interventionellen Therapien an Herz und Gefässen. Ein Zeitfaktor, der vor allem in einer Notfallsituation entscheidend für den Erfolg der Behandlung ist. Ebenfalls merklich erweitert werden konnte der Bereich der Elektrophysiologie zur Behandlung von Herzrhythmusstörungen. «Wir sind sehr froh, im Trakt G ausreichend Platz für dieses Angebot zu haben», erklärt Beat Sonderegger. Mit PD Dr. med. Benjamin Berte und Prof. Dr. med. Richard Kobza konnte die Klinik St. Anna im vergangenen Jahr zusätzlich zwei renommierte Experten für diesen Bereich gewinnen.

## Erweiterung des Instituts für Radiologie und Nuklearmedizin (IRN)

Mit über 70 Mitarbeitenden ist das Institut für Radiologie und Nuklearmedizin (IRN) eine der grössten Abteilungen im Haus und tagtäglich ein essenzieller Bestandteil des medizinischen Systems der Klinik. Das IRN bietet das gesamte Untersuchungs- und Therapiespektrum von Radiologie und Nuklearmedizin an für die Region Zentralschweiz wie auch überregional. Sämtliche bildgebende Modali-

Etappen einen grossen Teil ihrer gesamten Infrastruktur, um auch in Zukunft hochmoderne Medizin und attraktive Arbeitsplätze für Luzern und die Zentralschweiz anbieten zu können. Der Trakt G integriert neu medizinische Querschnittsfunk-

tionen zahlreiche Prozessoptimierungen im Neubau realisiert werden. Das Institut für Radiologie und Nuklearmedizin, die interventionelle Kardiologie sowie IPS und IMC werden mit Einzug in den Trakt G komplett in ihrer Infrastruktur modernisiert, die Klinik erweitert durch die Innovationen auch ihr medizinisches Angebot. «Mit dem Trakt G schafft die Klinik einen

grossen Mehrwert für unsere Patientinnen und Patienten», ist Dr. med. Beat Sonderegger, Leiter des Medizinischen Systems (MES) und Mitglied der Geschäftsleitung der Klinik, überzeugt. «Wir können zudem die ambulanten und stationären Behandlungspfade konsequenter voneinander trennen und so das Patientenerlebnis weiter verbessern.»



Abbildung 1: Das neue CT des Instituts für Radiologie und Nuklearmedizin im Erdgeschoss des neu gebauten Trakts G der Klinik St. Anna.



Abbildung 2: Einblick in die neuen, hellen Räumlichkeiten der interventionellen Kardiologie mit den Tageskojen im 1. Stock Trakt G der Klinik St. Anna.



täten von Röntgen, Durchleuchtung, Angiographie, Mammographie, CT, PET-CT, SPECT-CT, MRT und Ultraschall sind bei Umzug in den Trakt G mit hochmodernen High-End-Geräten erneuert worden (Bild 1). Zusammen mit den grosszügigen Untersuchungsräumen in patientenfreundlicher Atmosphäre (Bild 2) profitieren die Patientinnen und Patienten sowie auch die

Zuweiserinnen und Zuweiser von kürzeren Wartezeiten, einer jeweils kürzeren Untersuchungsdauer und einer verbesserten Bildqualität bei signifikant reduzierter Strahlendosis.

Die 2017 als erste in der Zentralschweiz eröffnete nuklearmedizinische Therapiestation der Klinik St. Anna ist weiter-

hin im Trakt C zu finden. Hier werden radioaktive Substanzen vor allem zur Behandlung von Schilddrüsenerkrankungen und neuroendokrinen Tumoren verwendet. Seit 2019 setzt die Nuklearmedizin der Hirslanden Klinik St. Anna zudem als eine der ersten Einrichtungen der Schweiz erfolgreich die Radioligandentherapie zur Behandlung von Prostatakarzinomen ein.

## IPS/IMC ab Herbst 2024 ebenfalls im Trakt G

Voraussichtlich in den Herbstferien 2024 ziehen auch die Intensivpflegestation (IPS) und die Intermediate Care (IMC) der Klinik St. Anna in den neuen Trakt G um. Die Kapazität dieser versorgungsrelevanten Abteilung soll bis 2028 von 12 auf 20 Betten erweitert werden.

IPS und IMC ziehen aber nur temporär ein, genau wie die Operationssäle, die 2024 in ein Provisorium über dem Haupteingang zur Klinik umgesiedelt werden

(Bild 4). Diese Verlagerungen machen es möglich, dass der Klinikbetrieb während der gesamten Bautätigkeit praktisch ohne Einschränkungen aufrechterhalten werden kann. Auch die Zufahrt zur Klinik ist jederzeit gewährleistet. Sowohl IPS/IMC als auch Operationssäle werden künftig im neuen Trakt A+ angesiedelt sein, dem Herzstück des zukünftigen Klinikbetriebs (vgl. Bild 3). Bis 2028 soll auch dieser Gebäudeteil fertiggestellt sein. «Mit dem Bauprojekt ANNAplus investieren wir in

eine Zukunft mit patientengerechter Infrastruktur, moderner Medizin und attraktiven Arbeitsstellen», sagt Beat Sonderegger.

Weitere Informationen und Bildmaterial zum Bauprojekt ANNAplus unter: [annaplus.ch](http://annaplus.ch)



Abbildung 3: Der Trakt A+ bildet künftig das Herzstück des Klinikbetriebs. Er soll bis 2028 fertiggestellt sein. (Visualisierung)



Abbildung 4: Bevor die Operationssäle im neuen Trakt A+ gebaut werden können, ziehen diese in ein Provisorium um. (Visualisierung)



Abbildung 5: Die vier Hauptetappen des Bauprojekts ANNAplus der Hirslanden Klinik St. Anna.

# Neue Plattform für emedo – ein Schritt hin zum einheitlichen elektronischen Patientendossier

Die Stammgemeinschaft eHealth Aargau wird der Bevölkerung und den angeschlossenen Leistungserbringern ab dem 1. Januar 2025 eine neue Plattform für das elektronische Patientendossier (EPD) zur Verfügung stellen. Dies in Zusammenarbeit mit der BINT GmbH und der Stammgemeinschaft Abilis. Mit der neuen Plattform entwickelt sich das EPD unter Einhaltung der gesetzlichen Pflichten weiter in Richtung Zukunft. Die gemeinsame Verwendung mit anderen Stammgemeinschaften bringt Nutzerinnen und Nutzern sowie Leistungserbringern in der ganzen Schweiz entscheidende Vorteile.

Seit der Gründung treibt die Stammgemeinschaft eHealth Aargau das elektronische Patientendossier im Sinne der Gesundheit für Mensch und Unternehmen voran. Als erste Stammgemeinschaft der Schweiz hat sie die Zertifizierung nach EPDG absolviert und den Betrieb aufgenommen. Das elektronische Gesundheitsdossier emedo soll für die Menschen ein wertvolles Instrument zum Steuern der eigenen oder familiären Kranken- wie auch Gesundheitsgeschichte sein. Auch über Kantons- oder Landesgrenzen hinaus. Und auf der anderen Seite soll für die Entlastung von Gesundheitsfachpersonen sowie Gesundheitseinrichtungen gesorgt werden – durch fundierte, zielgerichtete digitale Vernetzung und nutzerorientierte Anwendungen.

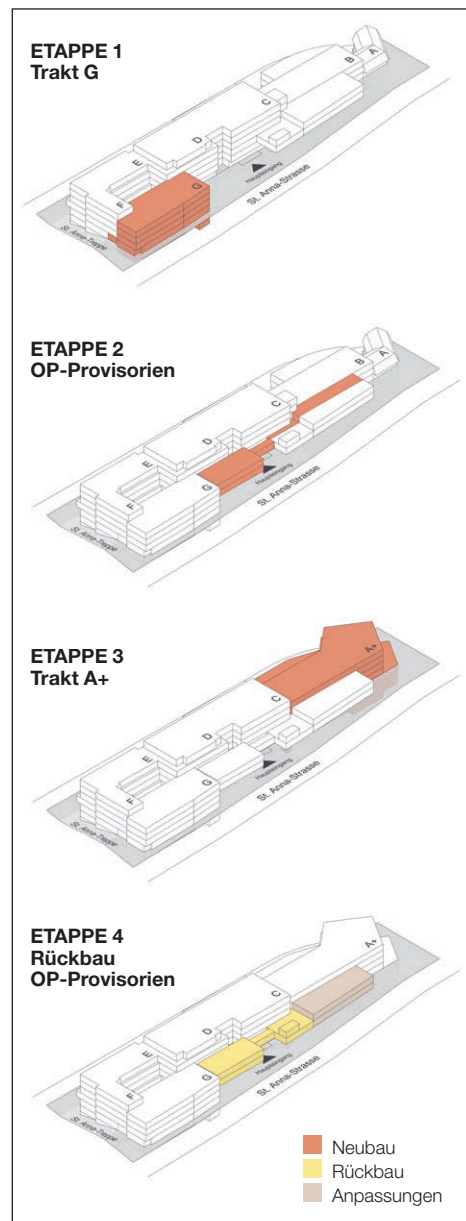
Mit der neuen Plattform geht die SteHAG nun gemeinsam mit Kantonen und den Leistungserbringern den nächsten Schritt dieser strategischen Ausrichtung. Dieser bringt wegweisende Vorteile mit sich. Unter anderem kann so von der engen Zusammenarbeit mit Abilis, der von den Apotheken geschaffenen Stammgemeinschaft und Gesundheitsplattform, profitiert werden.

Nicolai Lütschg, Geschäftsführer der Stammgemeinschaft eHealth Aargau, verdeutlicht: «Die neue Partnerschaft fördert eine gemeinsame Innovationskraft und bietet dank erhöhter Flexibilität der Plattformbasis mehr Nutzen für die Leistungserbringer sowie eine einfachere Einbindung in bestehende Systemlandschaften. Davon profitieren alle Gesundheitseinrichtungen – vom Kantonsspital bis hin zur Einzelpraxis. Zudem sind zentrale Themen wie Impf- oder Medikationsmodule – neben den definierten Schweizer Standards – bereits umgesetzt. Und die

Kundenorientierung wird z.B. mit der Integration von mobilen Lösungen weiter gestärkt.»

Dass die neue Lösung neben all diesen qualitativen Vorteilen auch ein optimales PreisLeistungs-Verhältnis mit sich bringt, spricht ebenfalls für die Entscheidung der Stammgemeinschaft.

## Hürden abbauen – Akzeptanz erhöhen

Für die Nutzerinnen und Nutzer von emedo bringt die neue Plattform erhebliche Vorteile mit sich. Sie können sich schon bald über neue Funktionen im Bereich der Medikation und über vereinfachte Logins per App freuen. Diverse gängige Scanningfunktionen, die in anderen administrativen Prozessen heute State of the Art sind, sorgen für ein einfacheres Handling und eine noch schnellere Eröffnung des elektronischen Patientendossiers emedo. Die Sicherheit, der Datenschutz und die gesetzlich vorgegebenen Standards bleiben dabei weiterhin durchgängig gewährleistet.

Die fokussierte Kundenzentrierung auf Seiten der Leistungserbringer soll des Weiteren auch die Mitsprache und damit die Bedürfnisse von Gesundheitsfachpersonen stärker gewichten und in die Weiterentwicklung der Lösungen miteinbeziehen.

## Enge Begleitung der Leistungserbringer

Seitens eHealth Aargau werden alle Leistungserbringer für einen nahtlosen Wechsel auf die neue Plattform eng begleitet. Damit ist sichergestellt, dass möglichst wenig Ressourcen der Gesundheitseinrichtungen für Migrationsthemen aufgewendet werden müssen. Nutzerinnen und Nutzer von emedo kommen automatisiert auf die neue Umgebung. Sie werden benachrichtigt, sobald sie sich auf Basis der neuen Plattform bzw. mit der App anmelden können. Bisherige Dokumente, Zugriffsrechte, elektronische Identitäten etc. können selbstverständlich weiterverwendet werden.

Um allfällige Fragen zu beantworten, steht der Customer Service telefonisch oder per Mail für alle Ansprechpartner bereit. eHealth Aargau ist fest davon überzeugt, dass mit der neuen Plattform ein wichti-

ger Schritt in Richtung Zukunft erfolgt. Und dass man damit mit den erfahrenen Partnern aus dem Schweizer Gesundheitswesen viele weitere Erfolge erzielen wird.

## Stammgemeinschaft eHealth Aargau

Die Stammgemeinschaft eHealth Aargau engagiert sich seit 2015 für das Gesundheitswesen und die Menschen im Kanton Aargau. Als Kompetenzzentrum für die digitale Vernetzung verbindet sie wie keine andere Organisation die diversen Akteure, um leistungserbringerübergreifende digitale Kommunikation möglich zu machen. Damit leistet die SteHAG einen wichtigen Beitrag zur koordinierten Versorgung. eHealth Aargau setzt sich dafür ein, dass das elektronische Patientendossier den Menschen mit sinnvollen Anwendungen zur Verfügung steht. Die SteHAG und der Kanton Aargau teilen sich den Betrieb des elektronischen Gesundheitsdossiers emedo partnerschaftlich. Die SteHAG engagiert sich mit den involvierten Leistungserbringern seit 2018 auch im Rahmen von Vorleistungen. Dies hat ermöglicht, dass das EPD im Aargau bereits seit 2020 produktiv in Betrieb ist.



# AndreaMag<sup>®</sup>

300 mg Magnesium (12.3 mmol)

- Brausetabletten mit angenehmem Geschmack
- Erhältlich als Orangen- oder Himbeeraroma
- Vegan



**Kassenpflichtig**

Mehr Informationen:



Andreabal AG, 4123 Allschwil  
[www.andreabal.ch](http://www.andreabal.ch)

AndreaMag<sup>®</sup>, Z: Magnesium 300 mg (12.3 mmol). I: Magnesiummangel, zur Deckung eines erhöhten Bedarfs während der Schwangerschaft und Stillzeit, im Hochleistungssport, Neigung zu Wadenkrämpfen, bei muskulären Krampfstörungen, bei Eklampsie und Präeklampsie, tachykarden Herzrhythmusstörungen. D: Erwachsene und Kinder ab 12 Jahren: 1x täglich 1 Brausetablette oral. KI: Niereninsuffizienz, AV-Block, Exsikkose. IA: Tetracycline, Eisensalze, Cholecalciferol. UW: Gelegentlich Durchfall. P: 20 und 60 Brausetabletten. VK: Liste D. 04/2020. Kassenpflichtig. Ausführliche Informationen unter [www.swissmedicinfo.ch](http://www.swissmedicinfo.ch). Andreabal AG, Binningerstrasse 95, 4123 Allschwil, Tel. 061 271 95 87, Fax 061 271 95 88 [www.andreabal.ch](http://www.andreabal.ch)

# Stockholm3-Test – Durchbruch in der Prostatakarzinomdiagnostik?

In den vergangenen Wochen hat der Stockholm3-Test (STHLM3-Test) für mediales Aufsehen gesorgt, auch wurden Hausarztpraxen über die Testmöglichkeit aktiv informiert. Doch liefert der Test wirklich, was er verspricht?

**Dr. med. Philipp Huber, Dr. med. Felix Moltzahn, Dr. med. Stefanie Fiechter, PD Dr. med. Frédéric Birkhäuser, PD Dr. med. Pascal Zehnder – Praxis Urologie St. Anna Luzern**

## Die Vorsorge des Prostatakarzinoms

Das Prostatakarzinom stellt weiterhin das häufigste Karzinom des Mannes dar, auch in der Mortalität belegt das Prostatakarzinom unverändert einen der vorderen Ränge in den Krebsstatistiken in der Schweiz<sup>(1)</sup>. Die Vorsorgeuntersuchung erfolgt mittels digitorektaler Palpation und der serologischen Bestimmung des PSA-Wertes. Die Daten zum Nutzen des PSA-Wertes im Rahmen von Prostatakarzinom-Screening-Untersuchungen sind konträr. Nach den Ergebnissen einer aktuellen, europaweiten Studie<sup>(2)</sup> wird Männern ab dem 50. Lebensjahr (bei familiärer Belastung für Prostata- oder Ovarial-/Mammakarzinom ab 45 Jahren, bei

bekannter BRCA2-Mutationsträgern gar ab 40 Jahren) die Bestimmung des PSA-Wertes im Rahmen der Vorsorgeuntersuchung empfohlen. Seit einigen Jahren besteht zur weiteren Diagnostik vor einer Prostatabiopsie das multiparametrische MRI der Prostata (mpMRI). Die Detektionsrate des klinisch signifikanten Prostatakarzinoms (Gleason score  $\geq 7$ ) wird mit einer Sensitivität von 88% angegeben<sup>(3)</sup>. Das zentrale Problem ist die Verfügbarkeit des MRI. In vielen europäischen Nachbarländern der Schweiz bestehen zum Teil monatelange Wartezeiten für diese Diagnostik. Erschwerend hinzu kommt dort der nicht zu vernachlässigende finan-

zielle Aufwand der Untersuchung. Somit ergibt sich ein Bedarf für verlässliche Biomarker des Prostatakarzinoms. Ideal ist hierbei ein Bluttest, welcher bereits im Rahmen der Initialdiagnostik ein klinisch signifikantes Prostatakarzinom vorhersagen kann, sodass diese Männer der weiteren diagnostischen Kette mit MRI und in der Folge Biopsie der Prostata zugeführt werden können. Gleichzeitig aber auch möglichst die Vorhersage, welche keine weitere Diagnostik brauchen, um gerade diese Ressourcen zu schonen. In diesem Zusammenhang wurde in Schweden der Stockholm3-Test (STHLM3-Test) entwickelt.

## Der STHLM3-Test

Für den STHLM3-Test wird eine Kombination aus Plasmaproteinen (PSA, freies PSA, intaktes PSA, humanes Kallikrein 2, Mikroseminalproteinkinase 2, Makrophagenhemmendes Zytokin 1), genetischen Polymorphismen (232 Einzelnukleotid-Polymorphismen) sowie klinischen Variablen (Alter, Familienanamnese, Vor-

geschichte, früherer Biopsiestatus und digitorektale Palpation) analysiert<sup>(4)</sup>. Anfänglich wurden sämtliche Proben nur in Schweden im Labor analysiert, mittlerweile stehen vereinzelt auch in Schweizer Labors die Analysemöglichkeiten zur Verfügung. Das Testresultat wird ein Risikoprofil (niedrig, normal, hoch) für das Vor-

liegen eines relevanten Prostatakarzinoms ausgewiesen. Es soll bei der Risikostratifizierung helfen zu entscheiden, welcher Patient zur weiteren Diagnostik ein MRI der Prostata erhält. Der STHLM3-Test wird aktuell nicht von den Krankenkassen übernommen und mit CHF 500.– dem Patienten in Rechnung gestellt.

## Wissenschaftliche Daten zum STHLM3-Test

Die publizierten Studien über den STHLM3-Test reichen bis ins Jahr 2015 zurück. In der ersten Studie wurden prospektiv zwei Screeningmethoden verglichen: In einer Gruppe wurden bei Nachweis eines PSA  $\geq 3$   $\mu\text{g/l}$  ohne weitere Abklärungen oder Diagnostik direkt transrektale Prostataanzbiopsien entnommen, in der Kontrollgruppe erfolgte bei einem STHLM3-Testergebnis  $\geq 10\%$  Risiko die Biopsieentnahme. Hier konnte retrospektiv errechnet werden, dass weniger Biopsien durchgeführt werden müssen, um eine gleich hohe Anzahl klinisch signifikanter Prostatakarzinome mit einem Gleason score  $\geq 7$  zu entdecken<sup>(4)</sup>.

In der Folgestudie aus dem Jahr 2021<sup>(5)</sup> wurden wiederum in einer Gruppe bei einem PSA-Wert von  $\geq 3$   $\mu\text{g/l}$ , in der Kontrollgruppe bei einem STHLM3-Testergebnis  $\geq 11\%$  Risiko vor Biopsien ein multiparametrisches MRI der Prostata durchgeführt, bevor transrektale Prostataanzbiopsien entnommen wurden. Dabei zeigte sich, entgegen der ersten Studie, zwischen diesen beiden Gruppen weder

eine Reduktion der Anzahl durchgeführter MRI noch in der Häufigkeit erfolgter Prostatabiopsien. Erst bei einer Anhebung des STHLM3-Testergebnisses auf  $\geq 15\%$  Risiko wurde in der retrospektiven «intention-to-treat»-Analyse, welche das Ziel der gleich hohen Detektionsrate klinisch signifikanter Prostatakarzinome hatte, eine Reduktion der MRI und Biopsien kalkuliert (846 vs. 545 MRI bzw. 338 vs. 311 Biopsien). Im Verhältnis der zwei retrospektiv zusammengestellten Gruppen findet sich somit lediglich eine Reduktion der Biopsien um 10%.

Im 2023 ist mit dem PRIMA Trial<sup>(6)</sup> aus Dänemark eine Studie erschienen, in welcher bei Patienten mit einem PSA zwischen 1–10  $\mu\text{g/l}$  der STHLM3-Test durchgeführt wurde. Anschliessend wurde ein MRI veranlasst, sofern entweder: a) das PSA  $\geq 3$   $\mu\text{g/l}$  und STHLM3  $< 11\%$ , b) das PSA  $\geq 3$   $\mu\text{g/l}$  und STHLM3  $\geq 11\%$  oder c) PSA  $< 3$   $\mu\text{g/l}$  und STHLM3  $\geq 11\%$  war. MR-gezielte Biopsien erfolgten nachfolgend bei einer relevanten PI-RADS-Läsion 3–5. Für die wiederum retrospektive

Analyse wurden sämtliche Patienten in zwei Gruppen eingeteilt: Patienten mit einem PSA  $\geq 3$   $\mu\text{g/l}$  respektive einem STHLM3  $\geq 11\%$ . Hierbei zeigte sich, dass bei einem STHLM3-Testergebnis von  $\geq 11\%$  mehr MRI und auch mehr Prostatabiopsien erfolgt sind als nur durch das Testen mittels PSA. Erst bei einem nachträglichen Anheben des STHLM3-Testergebnisses auf  $\geq 15\%$  zeigt sich kein Unterschied mehr in der Detektionsrate klinisch signifikanter Prostatakarzinome Gleason score  $\geq 7$  oder in der Anzahl durchgeführter MRI-gestützter Prostatabiopsien. Einzig wird wiederum die Reduktion der erfolgten MRI der Prostata hervorgehoben: In absoluten Zahlen 320 vs. 236 MRI, wobei der grösste Unterschied in den beiden Studiengruppen bei einem PSA-Wert von 3–4  $\mu\text{g/l}$  auffällt (123 vs. 51 MRI). Die in dieser Untergruppe entdeckte Anzahl klinisch signifikanter Prostatakarzinome ist jedoch gleich (6 vs. 5 Patienten).



## Der STHLM3-Test im Kontext der Urologie in der Schweiz

In der Schweiz besteht die privilegierte Situation, dass die Verfügbarkeit der MR-Diagnostik weit verbreitet ist und zeitnahe Termine möglich sind. In Ländern, in denen diese Ressource limitiert ist, kann ein zusätzlicher Serumtest allenfalls helfen, das MRI gezielter einzusetzen.

Ein Praxisbeispiel: Der PSA-Test ergibt einen Wert von 4.5 µg/l bei palpatorisch kleiner und unauffälliger Prostata, aber es besteht eine positive Familienanamnese. Theoretisch bestehen zwei Optionen für das weitere Vorgehen:

1. Die Durchführung einer additiven Analyse mittels STHLM3-Tests. Zu bedenken ist der Kostenaufwand mit CHF 500.– zulasten des Patienten, mit dem Ergebnis einer Risikostratifizierung, welche

die Entscheidung für oder den Verzicht auf die Durchführung eines zusätzlichen, kassenpflichtigen MRI ergibt.

2. Die unmittelbare Durchführung des MRI, welche mit hoher Sensitivität Informationen über das Vorliegen eines Prostatakarzinoms erzielt. Die Kosten hierfür von ca. CHF 600.– bis CHF 800.– sind kassenpflichtig.

Die weitere Entwicklung der MR-Diagnostik wird voraussichtlich dahingehend sein, dass das aktuelle kontrastmittelgestützte multiparametrische auf ein kontrastmittelfreies biparametrisches MRI reduziert wird, was die Untersuchung zeitlich verkürzt wie auch kostentechnisch reduziert<sup>(7)</sup>; grosse Studien hierzu sind noch nicht verfügbar<sup>(8)</sup>. Das MRI dient

bei suspekter Läsion als Datengrundlage für die weiterführende Diagnostik mittels Prostatabiopsie. In den oben genannten Studien<sup>(4–6)</sup> wird auch der Nutzen des STHLM3-Tests zur Reduktion der Anzahl Prostatabiopsien und somit die Verringerung der damit einhergehenden Komplikationen hervorgehoben. Dieses Risiko kann jedoch auch mittels transperinealer MRI-ultraschallgestützter Fusionsbiopsie der Prostata markant reduziert werden<sup>(9)</sup>. Insbesondere die postinterventionelle Prostatitis und/oder Sepsis finden sich auch ohne eine antibiotische Prophylaxe gemäss unserer Erfahrung in deutlich weniger als 1% der Fälle, während dies vormals bei transrektaler Biopsie trotz antibiotischer Prophylaxe in gut 5–7% eingetreten ist.

### Fazit

Ein serologischer Test, welcher verlässlich das Vorliegen eines klinisch signifikanten Prostatakarzinoms vorhersagt, ohne dass eine Überdiagnostik irrelevanter, niedrigmaligner Tumoren oder gar benigner Prostataveränderungen resultiert, ist wünschenswert. Der STHLM3-Test in vorliegender Form erfüllt diese Anforderung nur bedingt. In Ländern mit geringer Verfügbarkeit der MRI-Diagnostik kann er ein hilfreicher Baustein zur weiteren Differenzierung zur Durchführung eines MRI sein. Da dieses in

der Schweiz aber flächendeckend rasch verfügbar und das Ergebnis des MRI dem des STHLM3-Tests überlegen scheint, bleibt der Nutzen für Letzteren fraglich. Sollte dennoch der STHLM3-Test gewünscht werden, so kann dies ab einem PSA-Wert von >1.5 µg/l unkompliziert bei den entsprechenden Labors in Auftrag geben werden; eine Überweisung an eine «spezialisierte Praxis/Klinik», wie dies beworben wird, ist nicht notwendig. Die Kosten des STHLM3-Tests gehen aktuell jedoch zulasten des Patienten.

Letztlich unabhängig davon, ob ein erhöhter PSA-Wert, ein suspekter Palpationsbefund oder ein auffälliges STHLM3-Testresultat auffällt, soll die weiterführende Diagnostik mittels MRI der Prostata mit nachfolgender gezielter Fusionsbiopsie erfolgen. Die Prostatabiopsie wird optimalerweise transperineal MR-TRUS fusioniert durchgeführt, welche auch gänzlich ohne antibiotische Prophylaxe eine deutlich tiefere Rate an Komplikationen als der transrektale Weg der Biopsie aufweist.

### Quellen

1. Krebs in den Kantonen der Zentralschweiz 2016–2020, [www.lustat.ch/analysen/gesundheit/krebs-zentralschweiz-2023](http://www.lustat.ch/analysen/gesundheit/krebs-zentralschweiz-2023).
2. Hugoson et al. A 16-yr Follow-up of the European Randomized study of Screening for Prostate Cancer. *Eur Urol*. 2019; 76: 43-51.
3. Ahmed et al. Diagnostic accuracy of multiparametric MRI und TRUS biopsy in prostate cancer (PROMIS): a paired validating confirmatory study. *Lancet*. 2017 Feb 25;389(10071):815-822.
4. Grönberg et al. Prostate cancer screening in men aged 50–69 years (STLHM3): a prospective population-based diagnostic study. *Lancet Oncol*. 2015 Dec;16(16):1667-76.
5. Nordström et al. Prostate cancer screening using a combination of riskprediction, MRI, and targeted prostate biopsies (STHLM3-

- MRI): a prospective, population-based, randomised, open-label, non-inferiority trial. *Lancet Oncol*. 2021;22:1240-49.
6. Fredsøe et al. Results from the PRIMA Trial: Comparison of the STHLM3 Test and Prostate-specific Antigen in General Practice for Detection of Prostate Cancer in a Biopsynaive Population. *Eur Urol Oncol*. 2023 Oct;6(5):484-492.
  7. Cole et al. Is perfect the enemy of good? Weighing the evidence for biparametric MRI in prostate cancer. *Br J Radiol*. 2022 Mar 1;95(1131):20210840.
  8. Asif et al (PRIME Trial Group). Comparing biparametric to multiparametric MRI in the diagnosis of clinically significant prostate cancer in biopsy-naive men (PRIME): a prospective, international, multicenter, non-inferiority

- within-patient, diagnostic yield trial protocol. *BMJ Open*. 2023 Apr 5;13(4):e070280.
9. Shahin et al. Feasibility of freehand MRI/US cognitive fusion transperineal biopsy of the prostate in local anaesthesia as in-office procedure-experience with 400 patients. *Prostate Cancer Prostatic Dis*. 2020 Sep;23(3):429-434.

### Kontakt

Dr. med. Philipp Huber, Facharzt für Urologie, Urologie St. Anna, Ärztehaus Lützelmat (Trakt L), St. Anna-Strasse 32, CH-6006 Luzern, Tel. +41 41 410 41 70, [www.urologiestanna.ch](http://www.urologiestanna.ch)

### Autoren



**Dr. med.**  
**Philipp Huber**  
Facharzt für Urologie



**Dr. med.**  
**Felix Moltzahn**  
Facharzt für Urologie



**Dr. med.**  
**Stefanie Fiechter**  
Fachärztin für Urologie



**PD Dr. med.**  
**Frédéric Birkhäuser**  
Facharzt für Urologie  
spez. operative Urologie



**PD Dr. med.**  
**Pascal Zehnder**  
Facharzt für Urologie  
spez. operative Urologie

## Gemeinsam für die Deckung des Bedarfs an Gesundheitsfachkräften

# XUND lanciert mit den Zentralschweizer Betrieben, Branchenverbänden und Kantonen den Aktionsplan BerufsmarketingPLUS für die Pflegeberufe

**Der Bedarf an Gesundheitspersonal steigt in den nächsten Jahren weiter an. Um diesen Bedarf zu decken, sind zusätzliche Ausbildungsabschlüsse notwendig. Deshalb haben Vorstand und Stiftungsrat XUND beschlossen, in den nächsten Jahren gemeinsam mit den Betrieben, den Branchenverbänden und den Zentralschweizer Kantonen die Berufsmarketingmassnahmen für die Pflegeberufe weiter zu intensivieren.**

Laut dem Bericht des schweizerischen Gesundheitsobservatoriums (Obsan) von 2019 werden in der Zentralschweiz zwischen 2019 und 2029 14000 zusätzliche Pflegefachkräfte benötigt. XUND setzt sich durch gezielte Massnahmen für die Deckung des Fachkräftebedarfs im Gesundheitsbereich in der Zentralschweiz ein. Hierzu zählen beispielsweise Berufsmarketingmassnahmen wie die Zielgruppenkampagnen für Quereinsteigende und Wiedereinsteigende sowie die erstmalig durchgeführte Woche der Gesundheitsberufe im Mai 2023.

Nach jahrelangem Wachstum bei den gestarteten Ausbildungen in den Pflegeberufen stagnierten die Zahlen im letzten Jahr und waren bei gewissen Berufen sogar rückläufig. Die Gesundheitsbetriebe berichten gleichzeitig von zunehmenden Schwierigkeiten bei der Besetzung von ihren Ausbildungsplätzen. Die betrieblichen Möglichkeiten, zusätzliche Personen auszubilden, sind vorhanden. Die Ausbildungsstarts für 2023 zeigen zwar eine positive Tendenz im Vergleich zum Vorjahr, sind aber noch nicht ausreichend zur Deckung des Bedarfs.

Die Betriebe, Branchenverbände und Kantone sehen daher eine hohe Dringlichkeit und Notwendigkeit für zusätzliche Berufsmarketingmassnahmen. «Es muss noch

mehr getan werden, um die attraktiven Laufbahnen und die sinnstiftenden Berufe im Gesundheitsbereich bekannt zu machen und weitere Personen für den Einstieg zu gewinnen», sagt Christian Arnold, Vorsitzender der Zentralschweizer Gesundheitsdirektorinnen und -direktorenkonferenz (ZGDK) und Regierungsrat des Kantons Uri.

Für die Umsetzung des Aktionsplans BerufsmarketingPLUS 2024–2026 werden bei XUND die Ressourcen für das Berufsmarketing entsprechend erhöht. Die ZGDK hat in ihrer Sitzung vom 2. November 2023 beschlossen, den Aktionsplan über die gesamte Dauer mit maximal Fr. 230000 pro Jahr finanziell zu unterstützen, dies beinhaltet auch Mittel aus der Pflegeinitiative (Ausbildungsoffensive). Für XUND stellt dieses Bekenntnis der Kantone eine grosse Wertschätzung gegenüber der Pflege dar und setzt ein klares Zeichen, dass auch die Kantone ihre Verantwortung übernehmen und einen Beitrag leisten.

Der von XUND lancierte Aktionsplan BerufsmarketingPLUS für die Pflegeberufe beinhaltet ein breites Bündel von derzeit rund 30 Massnahmen. Darunter zählen die Weiterführung der bereits erwähnten Zielgruppenkampagnen für Quer- und Wiedereinsteigende und die Woche der Gesundheitsberufe sowie neue Massnahmen. Als zusätzlicher erster Schwerpunkt wird die öffentliche Wahrnehmung der Pflegeberufe analysiert und basierend auf den Erkenntnissen eine regionalisierte Imagekampagne ins Leben gerufen. «In den letzten Jahren und insbesondere während der Pandemie standen häufig die Herausforderungen der Pflegeberufe im öffentlichen Fokus. Im täglichen Austausch mit Mitarbeitenden im Gesundheitswesen stehen hingegen oft die empfundene Dankbarkeit und die sinn-

stiftenden und abwechslungsreichen Tätigkeiten im Zentrum. Diese positiven Seiten müssen wir noch stärker nach aussen tragen und den Berufsstolz stärken», meint Walter Wyrsch, Präsident der OdA XUND.

## Kontakte für Medien

Jörg Meyer  
Direktor XUND Bildungszentrum & Geschäftsführer XUND  
OdA a. i. joerg.meyer@xund.ch  
079 429 62 92  
Walter Wyrsch  
Präsident XUND OdA & Vizepräsident  
XUND Bildungszentrum  
walter.wyrsch@xund.ch  
079 504 30 02

XUND Bildung Gesundheit Zentralschweiz steht sowohl für das Bildungszentrum Gesundheit wie auch für den Verband bzw. die Organisation der Arbeitswelt (OdA) Gesundheit der Zentralschweiz. Getragen wird XUND von den regionalen Alters- und Pflegezentren, Spitalern und Spitex-Organisationen sowie deren Branchenverbänden. Das Bildungszentrum XUND bietet an mehreren Standorten in der Zentralschweiz mit den Höheren Fachschulen Pflege und Biomedizinische Analytik, den Nachdiplomstudien Anästhesie-, Intensiv- und Notfallpflege, den überbetrieblichen Kursen Fachpersonen Gesundheit und Assistenzpersonen Gesundheit und Soziales sowie Weiterbildungskursen ein breites, praxisnahes Aus- und Weiterbildungsangebot «aus einer Hand». Die OdA XUND setzt sich als Verband für bestmögliche Rahmenbedingungen für die Aus- und Weiterbildungen ein und ist verantwortlich für das Berufsmarketing.







## Herzlich willkommen im Trakt G

Das Institut für Radiologie und Nuklearmedizin ist umgezogen! Ab sofort begrüßen wir Sie im neuen Trakt G der Hirslanden Klinik St. Anna. Mehr Infos unter [hirslanden.ch/stanna](https://hirslanden.ch/stanna)

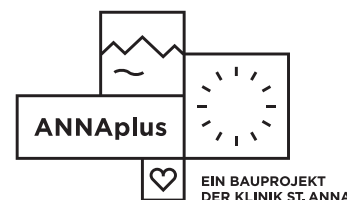

Ein Unternehmen der LUKS Gruppe

 **luzerner kantonsspital**  
LUZERN SURSEE WOLHUSEN

# Unser aktuelles Fort- und Weiterbildungsangebot für Sie

### ENT Luzern: Lessons learnt in «Complex Airway Surgery»

Donnerstag, 25. Januar 2024, 17.00 bis 18.00 Uhr **ONLINE**

### POCUS: 2. Luzerner Workshop in fortgeschrittener ultraschallgesteuerter Regionalanästhesie

Samstag, 27. Januar 2024, 8.00 bis 17.15 Uhr  
LUKS Luzern, Haus 10, U2, Auditorium U2.200

### Gelenksymposium «Knie im Fokus»

Samstag, 27. Januar 2024, 9.00 bis 13.00 Uhr  
LUKS Luzern, Haus 31, 3. Stock, Hörsaal

### LUCCA: LUcerne Complex and CALcified PCI Meeting 3.0

Donnerstag, 22. Februar 14.30 Uhr  
bis Freitag, 23. Februar 2024, 17.00 Uhr  
Kultur- und Kongresszentrum KKL Luzern/  
LUKS Luzern, Haus 31, 3. Stock, Hörsaal

### Blockkurs Schwangerschafts-Ultraschall:

«Ersttrimester Ultraschallkurs» = NT-Kurs

Samstag, 9. März 2024  
LUKS Luzern, Haus 31, 3. Stock, Hörsaal

### 17. Frühlingszyklus 2024

Mittwoch, 13. März bis Freitag, 15. März 2024  
LUKS Luzern, Haus 31, 3. Stock, Hörsaal

### ENT Luzern: Lessons to be learnt in «Future Directions in Head and Neck Cancer Diagnosis»

Donnerstag, 28. März 2024, 17.00 bis 18.00 Uhr **ONLINE**

Detaillierte Informationen zu unseren  
Veranstaltungen sowie zur Anmeldung  
finden Sie hier via QR-Code oder auf  
[luks.ch/veranstaltungen](https://luks.ch/veranstaltungen):



# Alarmierende Gesundheitszahlen in der Schweizer Bevölkerung? Eine Kurzanalyse

Anfangs Dezember 2023 erhielt ich als Arzt und ehemaliger Kantonsrat einige Anfragen über Aussagen in einem politischen Dokument. Darin war zu lesen, dass die Anfang November 2023 veröffentlichte Gesundheitsbefragung 2022 des Bundesamtes für Gesundheit gegenüber der vorherigen aus dem Jahre 2017 eine alarmierende Gesundheitskrise in der Schweizer Bevölkerung aufgedeckt hätte.

Der Autor schreibt dazu: «Herzinfarkte, Schlaganfälle und Krebsdiagnosen nehmen schweizweit in allen Altersgruppen zu (siehe Grafiken). Auch in der Zentralschweiz wird in der an einem repräsentativen Bevölkerungsquerschnitt erhobenen Befragung die Frage nach einem erfolgten Herzinfarkt, einem erfolgten Schlaganfall und einer Krebserkrankung um ein mehrfach Häufigeres bejaht als noch in der methodisch gleichermassen durchgeführten Gesundheitsbefragung im Jahr 2017 ... (Aus bisher nicht plausiblen Gründen teilt nun das Bundesamt für Statistik im Nachhinein mit, dass es, entgegen seinen Angaben in den am 3. November 2023 publizierten Excel-Dateien, die Befragung in den beiden Jahren anders durchgeführt habe und die Daten daher nicht vergleichbar seien. Eine Plausibilisierung dieser Mitteilung fehlt jedoch bis dato).» Er stellt nun die Frage nach einem Zusammenhang dieses alarmierenden Fallanstiegs mit der Covid-19-mRNA-Impfung, welche als derzeit nicht hinreichend sicher und wirksam angesehen werden muss. Sie könnte nach seiner Ansicht möglicherweise mit erheblichen mittel- und langfristigen Nebenwirkungen behaftet sein und könne aufgrund des zeitlichen Zusammenhangs bis dato nicht als mögliche Ursache der Übersterblichkeit und des Geburtenrückgangs ausgeschlossen werden. (Grafiken aus dem erwähnten politischen Dokument)

*Gesundheitsbefragung 2017: Haben Sie in den letzten 12 Monaten eine der folgenden Krankheiten oder gesundheitliche Probleme gehabt?*

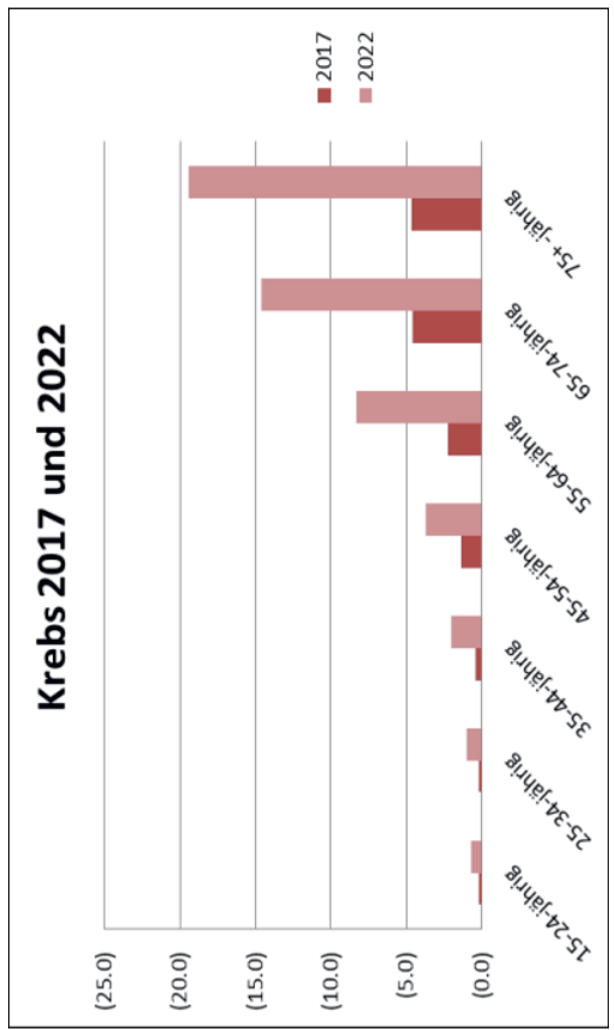

*Schlaganfall 2017 und 2022*

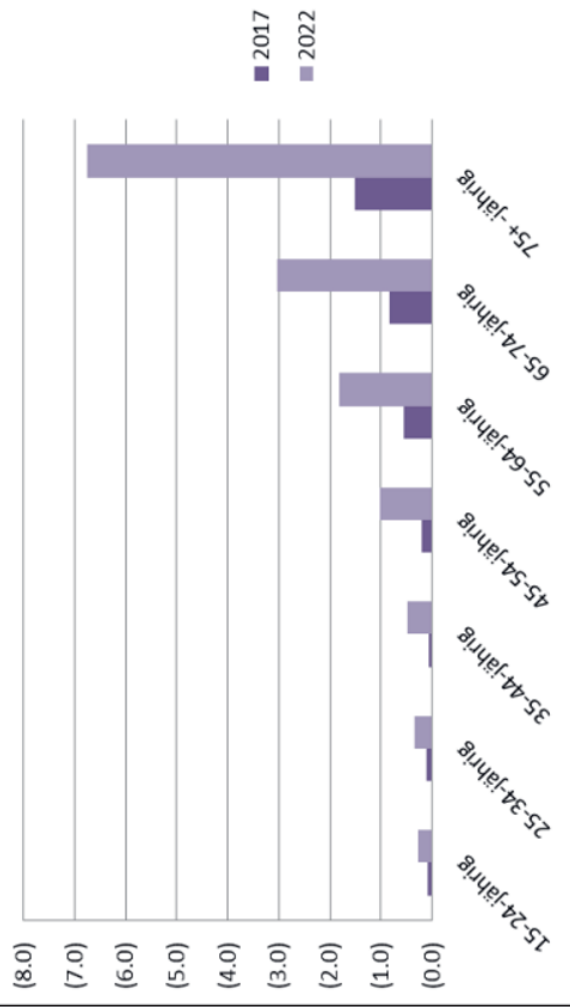

*In der Gesundheitsbefragung 2022 lautete die Frage aber: Haben Sie in Ihrem Leben jemals eine der folgenden Krankheiten oder gesundheitlichen Probleme gehabt?*

*Herzinfarkt 2017 und 2022*

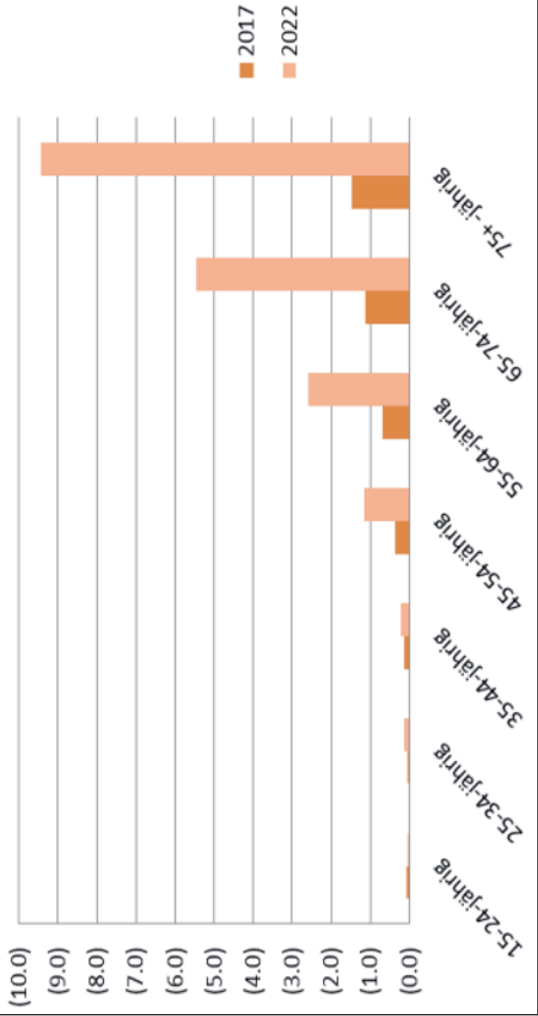



## Eine Kurzanalyse

Ich habe den Anfragenden versprochen, mich mit diesen Aussagen zu befassen, wären diese doch mehr als erschreckend, wenn sie zutreffen würden. Dabei geht es überhaupt nicht um den Autor des betreffenden politischen Dokuments, sondern ganz klar um die Frage, ob eine solche alarmierende Gesundheitskrise in der Schweizer Bevölkerung nachgewiesen werden kann. Es stellen sich dazu folgende weitere Fragen:

- Sind die entsprechenden Fragestellungen in den beiden erwähnten Gesundheitsbefragungen effektiv identisch?
- Wenn nein: Hat das BAG erst im November 2023 kommuniziert, dass es hier eine unterschiedliche Fragestellung zu beachten gilt?
- Was hat das BAG bewogen, eine unterschiedliche Fragestellung einzusetzen?
- Was sagen die bei BAG, BFS und OBSAN zu konsultierenden Zahlen effektiv über die Entwicklung dieser Krankheiten von 2017 bis 2022 aus?
- Was kann daraus geschlossen werden?

Selbstverständlich kann ich hier nicht eine wissenschaftliche Studie über diese Fragen verfassen, der Redaktionsschluss für die vorliegende Ausgabe «ruft». Es ist mir jedoch ein grosses Anliegen, diese Fragen korrekt zu beantworten.

## Fragestellung in den Gesundheitsbefragungen 2017/2022

2017: Haben Sie in den **letzten 12 Monaten** eine von den folgenden Krankheiten oder gesundheitliche Probleme gehabt?

2022: Haben Sie **in ihrem Leben** eine von den folgenden Krankheiten oder gesundheitliche Probleme gehabt?

## Kommunikation der unterschiedlichen Fragestellung

Im Fragebogen 2022 wird bei der entsprechenden Frage klar geschrieben: «Anstelle von 12-Monatsprävalenz wird nach Lebenszeitprävalenz gefragt». Damit kann festgestellt werden, dass das BAG nicht erst im November 2023 auf diesen Unterschied aufmerksam gemacht hat.

## Begründung der unterschiedlichen Fragestellung (BAG)

Man hatte dort 2017 erkannt, dass die Prävalenzen für diese Krankheiten in einer 12-Monatsphase sehr klein und damit keine vertieften Analysen möglich sind. Die Informationen zur 12-Monatsprävalenz stehen in anderen Statistiken zur Verfügung, nicht aber diejenigen zur Lebenszeitprävalenz. Es ist selbstverständlich, dass der Kontakt mit diesen Krankheiten im ganzen Leben viel höher ist als in einer 12-Monatsphase, was zu eben mehrfach

höheren Zahlen führt. Die entsprechenden Zahlen aus diesen zwei unterschiedlichen Fragestellungen können daher korrekterweise nicht in einer gemeinsamen Grafik zusammengeführt werden.

## Was sagen die bei BAG, BFS und OBSAN zu konsultierenden Zahlen effektiv über die Entwicklung dieser Krankheiten von 2017 bis 2022 aus?

Für die hier besprochenen Krankheiten (Herzinfarkt, Hirnschlag und Krebs) gibt es heute verschiedene Statistiken, welche genauere Resultate liefern und für die Forschung/Wissenschaft wichtiger sind. So ist die medizinische Statistik der Spitäler zu nennen, welche seit 1998 als jährliche obligatorische Vollerhebung durchgeführt wird. Für Krebs erfolgt zudem eine Registrierung nach dem Krebsregistergesetz.

Ich habe mir erlaubt, diese Quellen anzuschauen und als Beispiel die Grafiken und Zahlen für die Inzidenz und Letalität im 5-Jahresmittel für den akuten Myokardinfarkt und für die Letalität für den akuten Hirnschlag aufzuzeigen.

Die Grafik zeigt die Inzidenz (angegeben pro 100000 Einwohner/-innen des akuten Myokardinfarkts in den Jahren 2018–2022 (5-Jahresmittelwert). In den einzelnen Kantonen können diese Werte gegenüber den Jahren 2017–2021 unterschiedlich sein, bewegen sich jedoch im schweizerischen Mittel in recht konstanten Werten.

## Zahlenbeispiele Inzidenz/Letalität für den akuten Myokardinfarkt und den akuten Hirnschlag

Akuter Myokardinfarkt				
	Inzidenz		Letalität	
	2015 – 2019	2018 – 2022	2015 – 2019	2018 – 2022
BS	281.0	303.9	11.7	10.6
BL	228.4	232.6	10.2	9.9
SZ	271.8	252.7	10.4	11.7
AR	306.3	257.5	10.4	11.3
LU	219.8	218.3	12.1	13.6
CH	225.4	224.1	12.7	11.8

Letalitätsverlauf 2017 – 2022 (in Prozenten), 5-Jahresmittel						
	2017	2018	2019	2020	2021	2022
Myokardinf.	225.4	226.7	228.7	226.6	225.0	224.1
Hirnschlag	15.0	14.4	13.8	13.5	13.1	12.6

Akuter Hirnschlag				
	Inzidenz		Letalität	
	2015 – 2019	2018 – 2022	2015 – 2019	2018 – 2022
BS	304.2	321.8	11.1	10.4
BL	268.0	269.3	10.5	8.8
SZ	245.3	228.4	15.0	13.0
AR	264.5	271.4	16.8	11.7
LU	208.4	208.4	14.3	13.0
CH	240.6	246.6	15.0	12.6

Auch wenn sich die Zahlen bei beiden Krankheiten und Todesursachen je nach Kanton in leicht unterschiedlicher Masse und in unterschiedlicher «Richtung» bewegen, kann man sie insgesamt als konstant oder eben eher etwas abnehmend bezeichnen. Auf keinen Fall kann ein Anstieg der Krankheitshäufigkeit festgestellt werden.

## Was kann daraus geschlossen werden?

Sollen Aussagen über eine allfällig steigende Prävalenz der drei diskutierten Diagnosen ermöglicht werden, um Covid-19-Infektionsfolgen (Long-Covid) und Covid-19-Impffolgen wissenschaftsstatistisch zu erfassen, sind Bevölkerungsbefragungen, die auf Selbstangaben beruhen, wenig geeignet, um derartige Forschungsprojekte durchzuführen. Hierfür bräuchte es ein Monitoring des klinischen Geschehens oder Bevölkerungsstudien mit medizinischen Untersuchungen.

*Dr. med. Herbert Widmer, Redaktor  
«Der Luzerner Arzt»*

## Wichtige Begriffe

**Monitoring:** Monitoring ist die ständige Überwachung von Prozessen, Systemen oder Vertragspartnern, um Probleme oder Abweichungen zu erkennen und zu beheben.

**Prävalenz:** Prävalenz bezeichnet dagegen die gesamte Anzahl Fälle (zum Beispiel Drogenkonsumierende, Alkoholranke) in einer definierten Population zu einem Zeitpunkt oder während einer definierten Zeitdauer, beispielsweise einem Jahr.

**Inzidenz:** Inzidenz bezeichnet die Anzahl neu auftretender Fälle (beispielsweise erstmaliger Drogenkonsum, Krankheit, Delinquenz) in einer gegebenen Population während einer bestimmten Zeit (meist 1 Jahr).

**Letalität:** Letalität ist die Häufigkeit, mit der eine Krankheit einen tödlichen Verlauf nimmt. Sie wird aus dem Quotienten der an einer Krankheit Gestorbenen und der von der Krankheit Betroffenen ermittelt.

# Akuter Myokardinfarkt

Inzidenz (pro 100 000 Einwohner/-innen) und Letalität (in Prozenten), 5-Jahresmittelwert

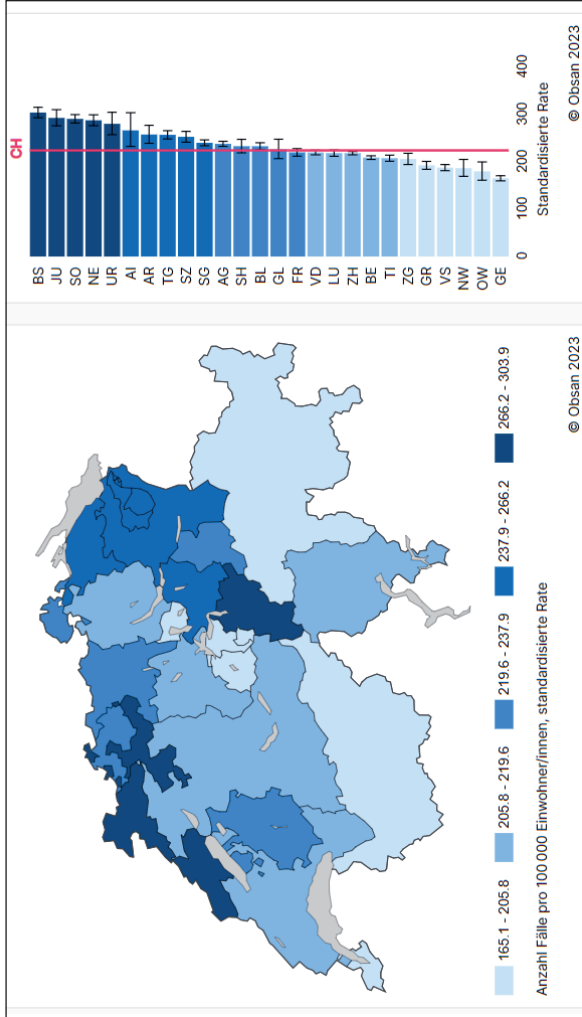

**BS 2015–2019: 281.0 2018–2022: 303.9 BL 2015–2019: 228.4 2018–2022: 232.6**  
**SZ 2015–2019: 271.8 2018–2022: 252.7 AR 2015–2019: 306.3 2018–2022: 257.5**

## Inzidenz (pro 100 000 Einwohner/-innen) 2017 und 2022

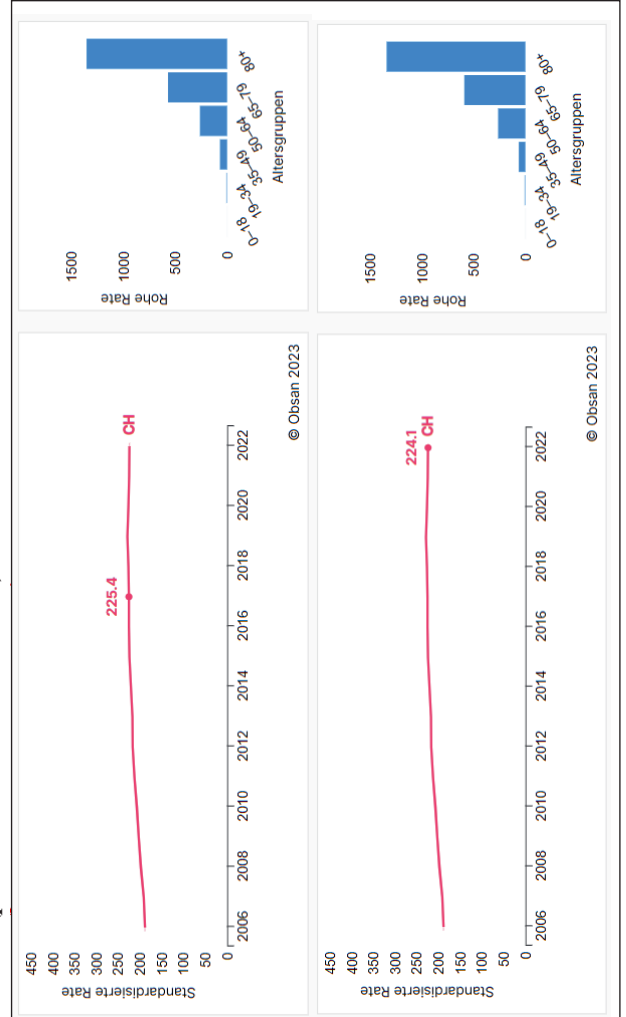

## Letalität (in Prozent) 2017 und 2022

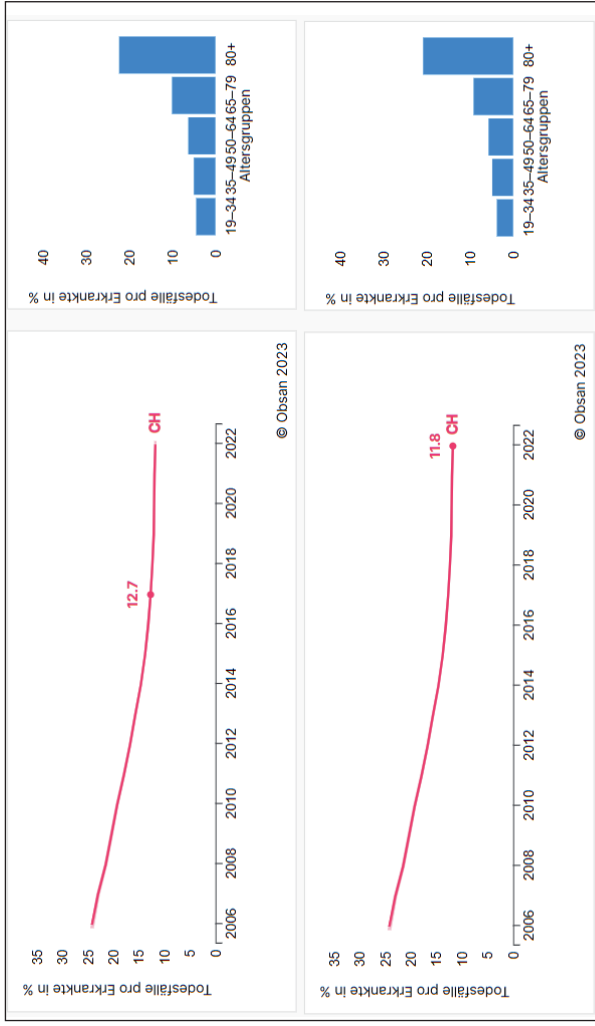

## Akuter Hirnschlag (Letalität in Prozent)

### Letalität (in Prozent) 2017 und 2022

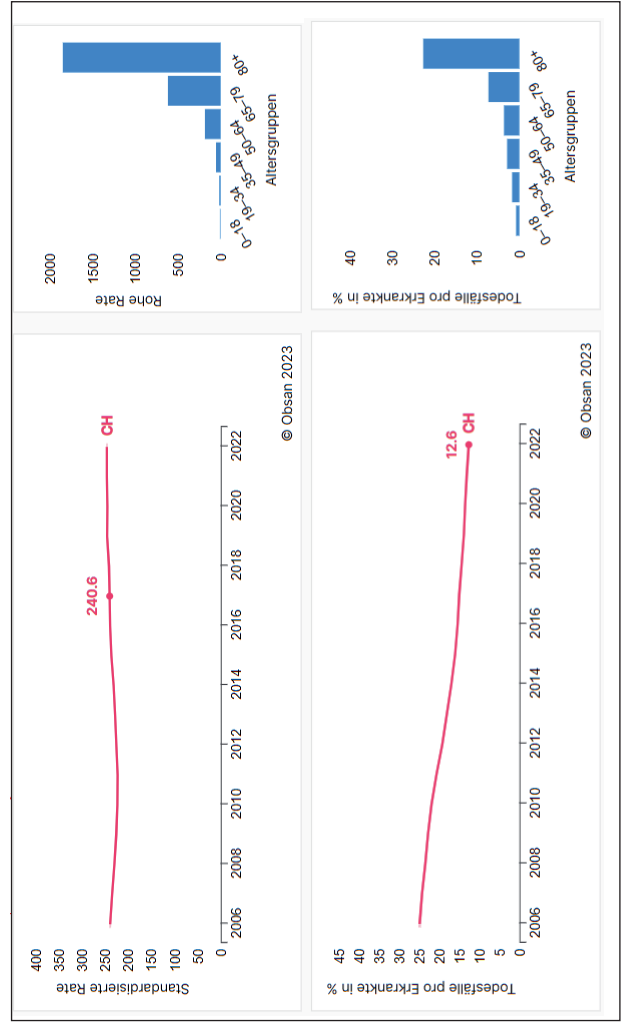



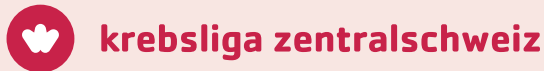

## So unterstützen wir Sie und Ihre Patientin / Ihren Patienten

Während Sie als Arzt/Ärztin Krebsbetroffene medizinisch begleiten, unterstützen wir die Betroffenen und ihre Angehörigen in weiteren Lebensfragen:

- Persönliche Beratung zu Fragen rund um Krebs: Alltags- und Beziehungssituationen, psychische Belastung, Rechts- und Finanzfragen, Vorsorge
- Familienberatung und Trauerbegleitung
- Finanzielle Unterstützung in Notsituationen
- Vermittlung von Pflegebetten für die Pflege daheim
- Kurse, Seminare und Austauschgruppen
- Qualifiziertes Infomaterial zu und rund um Krebs

Nehmen Sie mit uns Kontakt auf.

**Geschäfts- und Beratungsstelle Luzern**  
**Beratungsstelle Stans (Kantone Nid-/Obwalden)**  
**Beratungsstelle Lachen (Ausserschwyz)**  
**Beratungsstelle Schwyz (Kantone Schwyz/Uri)**  
**Beratungsstelle Zug (Kanton Zug)**

**Zentrale: 041 210 25 50**  
**info@krebsliga.info**  
**www.krebsliga.info**



Mit dem Bauprojekt ANNAplus investiert die Hirslanden Klinik St. Anna in eine Zukunft mit patientengerechter Infrastruktur, moderner Medizin und attraktiven Arbeitsplätzen. Mehr Infos unter [annaplust.ch](http://annaplust.ch)

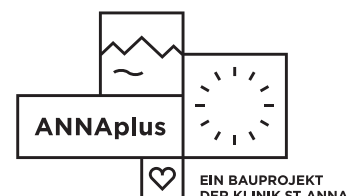

# De-Eskalation der Radiotherapie beim Mammakarzinom

Gabriela Studer<sup>1</sup>, Olga Unterkircher<sup>1</sup>, Anna Stenger-Weisser<sup>1</sup>, Sarah Abbeel<sup>1</sup>, Timothy Collen<sup>1</sup>, Susanne Bucher<sup>2</sup>, Peter Dubsky<sup>3</sup>, Christoph Glanzmann<sup>1</sup>

<sup>1</sup> Radio-Onkologie, Luzerner Kantonsspital

<sup>2</sup> Dr. med., Co-CAe, Senologische Chirurgie, Leiterin Brustzentrum, Luzerner Kantonsspital

<sup>3</sup> Prof. Dr. med, Gyn. Chirurgie, Leiter Brustzentrum Hirslanden Klinik St. Anna, Luzern  
University of Lucerne, Department of Health Sciences and Medicine, Lucerne

## 1. Einleitung

Über die letzten Jahre entwickelte sich multifaktoriell bedingt ein zunehmendes Interesse an der Thematik der De-Eskalation onkologischer Therapien, mit entsprechend zunehmendem Umfang an dahingehend ausgerichteten Untersuchungen und Erkenntnissen. Gemeint mit De-Eskalation ist die Reduktion von Indikationen und Intensitäten von Therapien mit/bei erhal-

tener Effektivität der Behandlungen, und i.d.R. naturgemäss besserer Verträglichkeit oder besseren PROM-/PREM-Werten (patient reported outcome measures / patient reported experience measures).

Im Hinblick auf eine De-Eskalation der Radiotherapie (RT) sind folgende Parameter zu adressieren:

- 1) verschriebene strahlenbiologische **Gesamtdosis**,
- 2) **Anzahl Behandlungs-Sitzungen** / Dosis pro Sitzung zur Erreichung einer angestrebten/erforderlichen biologischen Gesamtdosis,
- 3) **Dauer** der Gesamt-RT
- 4) Wahl des **Behandlungsvolumens**,
- 5) **Indikations-Stellung**

## 2. Situation für die adjuvante RT des Mammakarzinoms

Für die adjuvante (postoperative) Radiatio des Mammakarzinoms besteht derzeit folgende Faktenlage zur De-Eskalation der Therapie (**Tab. 1**):

RT-Parameter	früher	heute	Intensität
<b>biolog. Gesamt-Dosis</b>	höher	tiefer	→ de-eskaliert
<b>Anzahl RT-Sitzungen</b>	25-35	5-10	→ de-eskaliert
<b>RT-Dauer</b>	5-7 Wo.	1-2 Wo.	→ de-eskaliert
<b>RT-Volumen</b> -Frühstadien -Mittlere Stadien -Fortgeschr. Stadien + Lymphabfluss (LA)	Ganzbrust Ganzbrust Ganzbrust + LA	Teilbrust Ganzbrust Ganzbrust + LA	→ de-eskaliert --- ---
<b>Indikations-Stellung für post-op. RT (adjuvant)</b>	in ~allen Fällen nach BET	in ~allen Fällen nach BET	in selektierten Fällen ev. Verzicht möglich → selektiv de-eskalieren möglich
<b>Indikations-Stellung für prä-op. SRT (neoadjuvant)</b>	nicht eingesetzt	(noch) keine Routine	für eine kleine Subgruppe: → selektiv de-eskalieren möglich (deutlich kleineres Volumen, 1-3 Sitzungen)

**Tabelle 1:** Entwicklung der RT-Intensität beim Mammakarzinom.

– **ad 1)–3): Biologische Gesamtdosis und Anzahl Sitzungen bzw. Dauer der Gesamttherapie:** diese drei Parameter bedingen sich gegenseitig. Basierend auf neuen Studienresultaten [1,2] ist bekannt, dass mit Gesamtdosen, die biologisch unter den ‘konventionellen’ Tumor-Dosierungen (~50Gy in 25 Sitzungen +/- Boost von 10-20Gy in 5–10 Sitzungen) rangieren, eine identische Effektivität bei vergleichbarer oder besserer Toleranz erreicht wird – mit dem Vorteil der deutlich kürzeren Gesamtbehandlungs-Dauer für die Patientinnen von mittlerweile 1–2 Wochen für intermediäre Tumorstadien anstelle der vormals 5–7 bzw. 3–5 Wochen [3].

– **ad 4): Bestrahlungsvolumina:** basierend auf 6 prospektiv randomisierten Studien mit mindestens 5 Jahren Verlaufsbeobachtung ist seit Jahren bekannt, dass bei sorgfältiger Auswahl der Patientinnen

mit Brustkrebs-Frühstadien eine Teilbrust-Bestrahlung appliziert in 1 Woche vergleichbare Effektivität bei deutlich höherer Früh- und Spät-Toleranz verglichen mit einer Ganzbrust-RT (in typischerweise damals 5 Wochen) erzielt [4,5]. In dieser günstigen Subgruppe betragen die 5–10-Jahres-Tumorrezidivraten in der ipsilateralen Brust lediglich ca. ~1.5–5%.

– **ad 1–4):** bislang vorliegende Daten zur prä-operativen = neo-adjuvanten RT bei Frühstadien zeigen sehr günstige Resultate, die verfügbare Datenmenge nimmt aktuell rasch zu – eine Auswahl der relevanten Studien ist in **Tab. 2** gegeben. Für sorgfältig selektierte Subgruppen könnte die prä-operative RT einen weiteren De-Eskalationsschritt beinhalten im Sinne von nur eine bis ca. 3 Bestrahlungen (= De-Eskalation der Anzahl Sitzungen), gezielt im Areal des sicht-

baren Tumors (= kleinvolumige (stereotaktische) Teilbrust-RT = weitere RT-Volumen-De-Eskalation). Diese Option entspricht allerdings noch nicht einem Routine-Vorgehen, sollte entsprechend nur im Rahmen prospektiver Studien zur Anwendung gelangen bzw. weiter untersucht werden.

– **ad 5): Indikationsstellung der adjuvanten RT beim Mammakarzinom: VERZICHT auf die adjuvante RT bei ‘low risk’-Situationen?:** basierend auf den Weiterentwicklungen der Radiodiagnostik, chirurgischer Methoden und medikamentöser Behandlungen – so u.a. die mehrjährigen hormonellen Therapien – werden heutzutage generell deutlich tiefere ipsilaterale Brustkrebs-Rezidivraten erreicht, als dies in historischen Kollektiven der Fall war. Dies gilt insbesondere auch für Brustkrebs-Frühstadien. Unter diesem Aspekt drängt



	TRIAL (ongoing)	inclusion criteria	Pre-RT dose (phase)
1	<b>NCT05350722 (ABLATIVE-2)</b> läuft Amsterdam	>=50y, unifocal, G1-2, ER+, Her2-, cT1N0 </=2cm on MRI	sib 1x 20Gy to GTV/ 15Gy to 2cm margin Surgery after 12 mo, or after 6 (residuum) (Phase 1/2)
2	<b>NCT03917498 (SPORT-DS)</b> läuft CANADA, Montreal	>/=65y, <2cm/cT1 on physical exam + CT/US, G1-2	1x 20Gy Surgery 3 mo later (Phase 1)
3	<b>NCT02212860 (SIGNAL 2)</b> läuft CANADA, London	≥ 50y and postmenopausal < 3cm on pre-MRI, cN0	1x 21Gy or 3x 10Gy; Surgery 2-3w later (Phase 2)
4	<b>NCT04679454 (CRYSTAL)</b> läuft MILANO	≥ 18y < 2.5cm on pre-Tx imaging, cN0	1x 18 or 21 or 24Gy Surgery 4-8w later (Phase 1+2)
5	<b>NCT03909282 (NORDIS)</b> läuft STANFORD	≥ 18y, DCIS, <4cm Surgery vs Neoad. RT+Delayed Surgery	5x 6Gy Surgery 3 mo later (Phase 2)
6	<b>NCT04040569 (S-PBI)</b> läuft TEXAS	>/=18y, </=3 cm (T1-T2cN0, visible on CT and/or marked w. clips, ER+, Her2-TU >/=5mm from skin	1x 30 or 34 or 38 Gy Surgery (Phase 1)
7	<b>NCT02482376 DUKE University</b> läuft	clin. T1N0M0 inv. CA or DCIS </=2cm, ER+, >/=60y or 50-59 with low Oncotype score (0-17)	1x 21Gy SBRT Surgery 2-3 mo later (Phase 2)
8	<b>NCT03137693 (S-ABR)</b> läuft USA, Florida	>/=50y, </=2 cm based on prone MRI, ER+,	28.5 Gy in 3 f Surgery 6-8 w later (Phase 2)
9	<b>NCT03520894 (ROCK), n=133</b>	>/=50y, HR+, HER2-, unifocal BC </=2.5cm, cN0	1x 21Gy SABR, Surgery 30 d later 1x 20Gy IMRT (Phase 2)
10	<b>NCT02913729 (PAPBI-2)</b>	>/=60y, cT1-2, pN0 (sn)	5x 5.2Gy/1w, Surgery 6 mo later 10x 4Gy/2w, Surgery 6 w later (Phase 1-2)
11	<b>NCT02316561 (ABLATIVE)</b> compl. UMC UTRECHT (n=25)	</=20 mm (age, 50-70 years) or 30 mm (age, ≥70y) unifocal cT1-2 N0, ER+	Sib 20 Gy to GTV, 15 Gy to 20mm margin Surgery 6 mo later (Single Group Assignment)
12	<b>(PAPBI)</b> compl. Bosma S, 2020 (n=133)	>60y, cT1-2 unifocal, pN0 (sn) SN and biopsy7marker	5x 6Gy/1w and 10x 4Gy/2w Surgery 6 w later (Phase 2)

**Tabelle 2:** wichtigste (grossteils noch laufende) Studien zur prä-operativen/neo-adjuvanten Radiatio.

sich naturgemäss die Frage nach dem gänzlichen Verzicht auf eine postoperative (adjuvante) Radiatio bei postmenopausalen Frauen mit Brustkrebs-Frühstadien auf. Gemäss den deutschen S3-Leitlinien kann bei Vorhandensein bestimmter Voraussetzungen «unter Inkaufnahme eines erhöhten Lokalrezidivrisikos nach individueller Beratung auf die Strahlentherapie verzichtet werden» (S3-Leitlinie, 4.86, 2021).

In **Tab. 3** sind die wichtigsten auf diese Fragestellung hin ausgerichteten Studien gelistet. Zusammenfassend kann festgehalten werden, dass auch bei Brustkrebs-Frühstadien mit günstigen Krankheitskriterien (wie Alter >50 J., Hormonrezeptor-Positivität, kleine unifokale Tumore, R0, u.a.m.) durch die adjuvante RT ein nennenswerter Benefit von etwa 10% (5~15%) über 10 Jahre Verlaufsbeobachtung für die ipsilaterale

Brust-Tumorkontrolle erzielt wird. Diese Rate kann in ausgewählten günstigen Fällen tiefer sein – die RT-Indikation ist entsprechend stets im Kontext der individuellen Gesamtsituation zu stellen.

Basierend auf den herkömmlichen Risikokriterien lag bislang keine ausreichende Datengrundlage vor, eine Subgruppe identifizieren zu können, bei der ohne statistisch nennenswert erhöhtes Rückfallrisiko auf die adjuvante Radiatio verzichtet werden soll/kann.

Eine rezent publizierte Analyse einer prospektiven Kohorte von 500 low risk Patientinnen (**LUMINA** Trial; 1-armig, keine Vergleichsgruppe; Details s. **Tab. 3**) resultierte in einer 5-Jahres-Brustrezidivrate von 2.3% nach/bei Verzicht auf die adjuvante RT (: 90% confidence interval (CI), 1.3–3.8; 95% CI, 1.2–4.1). Bei bekannterweise ~Verdoppelung der ipsilateralen

Brust-Rückfallrate nach weiteren 5 Jahren Verlaufsbeobachtung ist extrapoliert mit einer 10-Jahres-Rückfallrate von ca. 5–8% für diese Kohorte zu rechnen [4].

Basis für solche Indikation-Entscheide ist das Risikoprofil einer gegebenen Krankheitssituation. Diese Ausgangslage könnte sich inskünftig ändern mit Ansätzen wie getestet in der POLAR Studie (Tab. 3), in der mittels Gen-Analyse-basierten Untersuchungen neue Risikoprofile generiert werden konnten [6 POLAR]. Vorderhand ist die individuelle Risikoprofil-Einschätzung mittels der gängigen Parameter zu tätigen, die Nutzen/Risiko-Ratio einer adjuvanten Radiatio bzw. der allfällige Verzicht auf eine RT im individuellen Kontext zu bewichten **und im Gespräch mit der Patientin zu entscheiden.**

Die Erfahrung im klinischen Alltag zeigt, dass das Gros der Patientinnen maximale

TRIAL / Author (Institution)	Journal	Publ Year	N pat. (+RT/-RT)	Characteristics	TN	+ postop WBRT	- postop WBRT	FU
1 PRIME 2 Trial Kunkler ICH et al	NEJM	2023	658/1326 (2003-2009)	>65y, H+	pT1-2, N0 <3 cm, R0 (>1mm)	+ TAM (5y)		10y
						0.9 % LRR; 0% in 'ER low'	9.5 % LRR 19.1% in 'ER low'	
2 LUMINA Trial, NCT01791829. Whelan TJ et al, prosp cohort	NEJM	2023	0 / 500	>=55y, ER+(>=1%), PR+ (>=20%), HER2-, Ki67<13.25%, adj. HTx	T1N0, </=2cm, G1-2, R0 (>=1mm) Luminal A	+ TAM	2.3%	5y
						--		
3 POLAR (16 gene assay) POLAR low risk (lr) POLAR high risk (hr) Sjöström M et al	JCO	2023	729	ER+, HER2-	Stage I-IIA, N0	POLAR lr: <10% LRR @ 10y POLAR hr: 8% LRR @ 10y	POLAR lr: <10% LRR @ 10y POLAR hr: 19% LRR @ 10y	10y
						+ TAM		
aus PMH (Fyles A et al) *	NEJM	2004	132/769	>= 50y, ER+, HER2-	T1-2 N0	POLAR lr: 7% LRR @ 10y POLAR hr: 8% LRR @ 10y	POLAR lr: 13% LRR @ 10y (NS) POLAR hr: 22% LRR @ 10y	
4 NCT04134598 – ONGOING EUROPA, Meattini I	J Geriat Oncol	ONGOING		>=70y	pT1N0 Luminal A	pRT alone	Endocrine Tx alone	
5 Wickberg (HSBA, Boston)	JCO	2014	199/381	Low risk subgroup (>55y, no LC / no comedo-type)	pT1N0	19 first BC events (10%)	31 first BC events (15%)	20y
6 CALG 9343 Trial Hughes KS	JCO	2013	317/636 (1994-1999)	>= 70y, ER+, lumpectomy	cT1N0M0	+ TAM		10y
						2% LRR	10% LRR	
7 Fyles A et al (see above)* (PMH, Toronto)	NEJM	2004	611/796	receptor+, >50y	pT1N0	+ TAM		5y
						0.4 % LR (3 Pat)	5.9 % LR (36 Pat)	
8 Fisher B (NSABP, Pittsburgh PA)	JCO	2002	1009/1009	<10mm PT, pN0	pT1N0	+ TAM		8y
						cumul. IBTR = 2.8% (n=337)	cumul. IBTR = 16.5% (n= 336)	
TOTAL		>20y	>3000/>5000	>>50y	pT1(-2)	5 --15% tiefere LRR-Rate		5-20y
						+ Placebo (n=336); cumul. IBTR = 9.3%		

Tabelle 3: Wichtigste Studien zur Frage des Verzichts auf die adjuvante RT bei Mammarkarzinom-Frühestadien.



Sicherheit über die Vermeidung der Unannehmlichkeiten und Risiken einer onkologischen Therapie stellt. Letztere sind in der hier adressierten Situation des Mammakarzinom-Frühstadiums für die RT sehr limitiert, da diese prognostisch günstige Brustkrebs-Subgruppe in aller Regel die Kriterien erfüllt für eine sehr gut tolerierte Teilbrust-RT, welche innerhalb einer Woche appliziert werden kann [5].

Zusammenfassend kann festgehalten werden, dass in ausgewählten Fällen bei Patientinnen >~55–60 Jahren mit Frühstadien mit entsprechend günstigem Risikoprofil – **und im Einverständnis der Patientin mit einem solchen Entscheid** – auf eine adju-

vante RT verzichtet werden darf: kann das a priori Risiko eines Rückfalles ohne Bestrahlung in der betroffenen Brust innerhalb von etwa 10 Jahren auf unter  $\leq 10\%$  geschätzt werden, kann bei Patientinnen im Alter ab ca. 55 Jahren und «günstigen» Resultaten der Gewebeuntersuchung auf eine Bestrahlung verzichtet werden. Für diese Situation liegt eine umfangreiche Erfahrung vor, die zeigt, dass auch beim ipsilateralen Brusttumor-Rezidiv eine zweite brusterhaltende Behandlung durchgeführt werden kann und dass das Überleben frei von anderen Krankheitsherden wie auch die Lebenserwartung gleich ist wie bei Bestrahlung nach der primären Operation.

Letztlich ist seitens aller involvierten Disziplinen für jede Patientin – basierend auf der jeweils aktuellen Datenlage – eine optimierte Gesamt- bzw. Lokaltherapie anzustreben.

## Kontaktadresse

**Prof. Dr. Gabriela Studer**  
 Chefärztin Radio-Onkologie Luzerner  
 Kantonsspital  
 und Radio-Onkologie Zuger Kantonsspital  
 Leiterin Tumorzentrum

Luzerner Kantonsspital  
 Spitalstrasse, 6000 Luzern 16  
 041 205 58 01, gabriela.studer@luks.ch

## Autoren



**Prof. Dr. med. Gabriela Studer**  
 Chefärztin  
 Radio-Onkologie LUKS



**Prof. Dr. med. Christoph Glanzmann**  
 Konsiliararzt  
 Radio-Onkologie LUKS



**Dr. med. Olga Unterkirhere**  
 Oberärztin mbF  
 Radio-Onkologie LUKS



**Anna Stenger-Weisser, MD**  
 Oberärztin  
 Radio-Onkologie LUKS



**Dr. med. Sarah Abbeel**  
 Oberärztin  
 Radio-Onkologie LUKS



**Dr. med. Timothy Collen**  
 Co-Chefarzt  
 Radio-Onkologie LUKS



**Dr. med. Susanne Bucher**  
 Co-Chefärztin und Leiterin  
 Brustzentrum Luzern



**Prof. Dr. med. Peter Dubsky**  
 Leiter Brustzentrum  
 Hirslanden Klinik St. Anna

## Referenzen

- [1] Brunt AM, Haviland JS, Sydenham M et al (2020) Ten-year results of FAST: a randomized controlled trial of 5-fraction whole-breast radiotherapy for early breast cancer. *J Clin Oncol.* <https://doi.org/10.1200/JCO.19.02750>
- [2] Brunt AM, Haviland JS, Wheatley DA et al (2020) Hypofractionated breast radiotherapy for 1 week versus 3 weeks (FAST-Forward): 5-year efficacy and late normal tissue effects results from a multicentre, non-inferiority, randomised, phase 3 trial. *Lancet* 395:1613–1626. [https://doi.org/10.1016/S0140-6736\(20\)30932-6](https://doi.org/10.1016/S0140-6736(20)30932-6)
- [3] Joanne S Haviland, J Roger Owen, John A Dewar et al. The UK Standardisation of Breast Radiotherapy (START) trials of radio-therapy hypofractionation for treatment of early breast cancer: 10-year follow-up results of two randomised controlled trials. *Lancet Oncol.* 2013 Oct;14(11):1086-1094.
- [4] Studer G, Collen T, Glanzmann C. Radiotherapie bei brusterhaltender Lokalbehandlung des Mammakarzinomes: Teilbrust- statt Ganzbrust-Bestrahlung? *Luzerner Arzt* 108/2017, 33-38.
- [5] Stenger-Weisser A, Studer G. Early and intermediate treatment outcome after postoperative external beam accelerated partial breast irradiation (APBI) in early-stage breast cancer patients *Practical Radiation Oncology.* *Practical Radiation Oncology*, ahead of print (10.2023)
- [6] Development and Validation of a Genomic Profile for the Omission of Local Adjuvant Radiation in Breast Cancer Martin Sjöström, Anthony Fyles, Fei-Fei Liu, et al. *J Clin Oncol.* 2023;41(8):1533-1540



# Endometriose – eine Erkrankung mit vielen Erscheinungsformen – auch unter dem Mikroskop

Dr. med. Stephanie Verta, Dr. med. Ivo Fähnle, Prof. Dr. med. Joachim Diebold

## Einleitung

Endometriose ist eine Erkrankung mit einer sehr heterogenen Klinik. Von komplett asymptomatisch bis schmerzbedingt im Alltagsleben massiv beeinträchtigt, von zyklusabhängig bis chronisch, von vegetativer Begleitsymptomatik bis Infertilität – die klinische Präsentation ist mannigfaltig.

Wie wir bereits in einem unserer letzten Artikel dargestellt haben, ist die Endometriose als eine Spektrum-Erkrankung zu verstehen, bei der die uterine Dyspe-

ristaltik die Grundvoraussetzung darstellt für die Entstehung der Adenomyose und Endometriose. Somit kann bereits ein strukturell unauffälliger Uterus ohne das Vorliegen einer Adenomyose und/oder Endometriose zu einer invalidisierenden Dysmenorrhoe mit vegetativer Begleitsymptomatik führen. Auf der anderen Seite bzw. am anderen Ende des Spektrums steht der massive Adhäsionssitus («Frozen Pelvis») mit tiefer Endometriose z.B. im Bereich der Darmwand, der Sacrouterinligamente, der Beckenwand, mit Endometriomen in den Ovarien und dem

Zusammenkleben sämtlicher Strukturen im kleinen Becken. Ganz entsprechend der Manier der heterogenen Klinik kann sich ein ebensolcher Befund völlig asymptomatisch zeigen.

Dazwischen findet sich oftmals eine Vielfalt an makroskopischen Befunden, die, in gleichem Masse wie die dazugehörige Symptomatik, facettenreicher nicht sein könnte. Und analog zum klinischen und makroskopischen Auftreten weist auch das histologische Erscheinungsbild der Endometriose eine grosse Diversität auf.

## Mikroskopische Erscheinungsbilder der Endometriose

Im Folgenden möchten wir Sie mitnehmen auf eine Reise durch die **mikroskopische** Welt der Endometriose.

Nochmals als Erinnerung ein paar intraoperative Befunde, zur Illustration der Heterogenität der makroskopischen Phänotypen (Abb. 1):

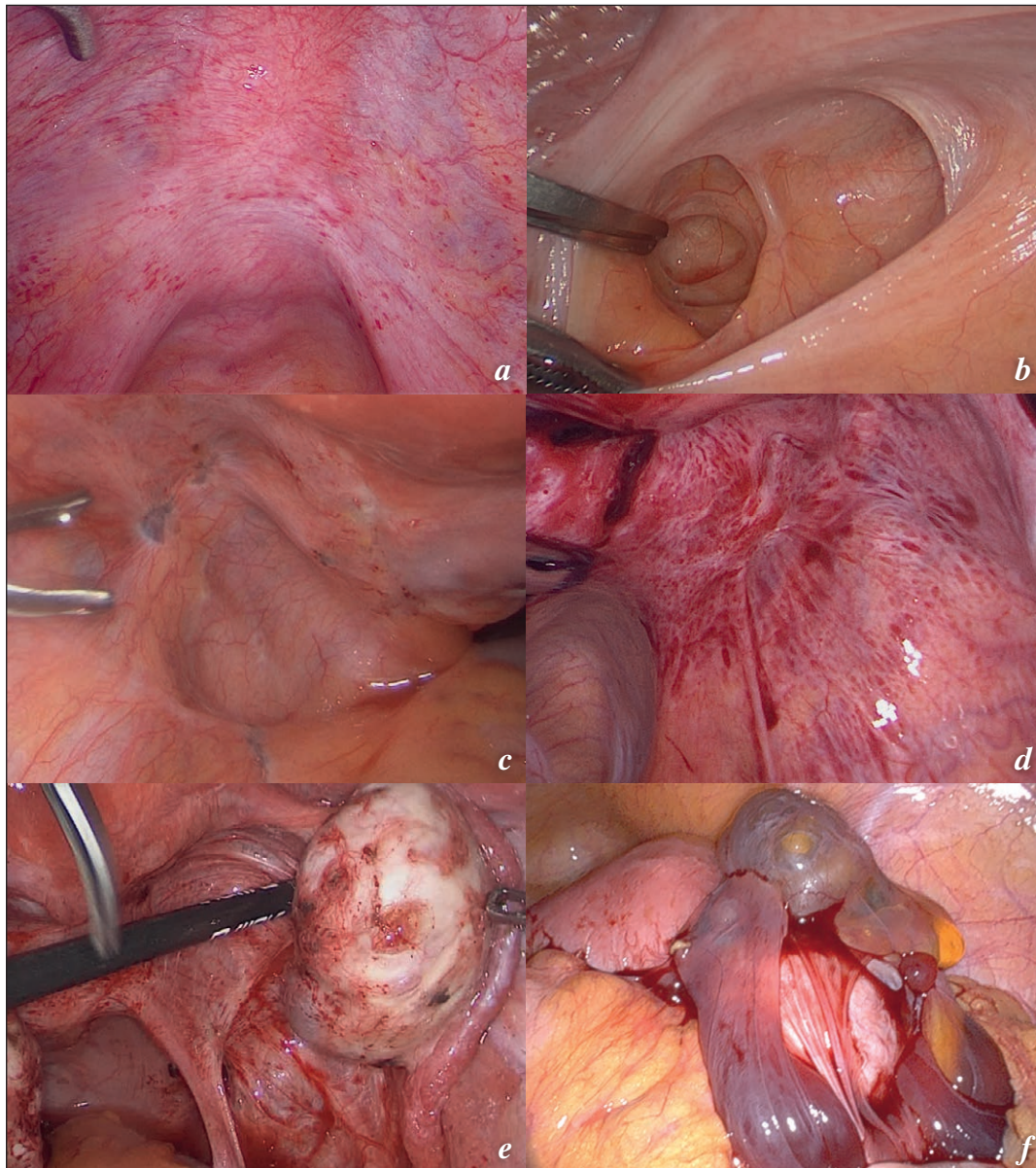

**Abb. 1:**  
**Unterschiedliche makroskopische Präsentationen der Endometriose intraoperativ:**

- a:** Subtile peritoneale Veränderungen, kleine stecknadelkopfgrosse Herde, Petechien.
- b:** Ausbildung peritonealer Taschen.
- c:** Teils dunkelbraun-bläuliche, teils weisslich abgeblasste, teils bläulich durchscheinende, relativ gut umschriebene Herde; sternförmig darauf zulaufende kleine Gefässe (Neoangiogenese).
- d:** Pflastersteinartige, retikuläre peritoneale Veränderungen mit fibrotischen Herden und vulnerablen Gefässen, welche auf Berührung bluten.
- e:** Tiefer Endometrioseherd im proximalen Sacrouterinligament rechts mit sternförmiger Retraction des umgebenden Peritoneums; peritoneale Taschenbildung Fossa ovarica rechts; auf Berührung leicht blutendes, vulnerables Peritoneum; oberflächliche Endometrioseherde und filmy adhesions auf dem Ovar.
- f:** Frozen Pelvis mit peritonealen Pseudozysten mit hämorrhagischem Inhalt; ausgedehnte Adhäsionen, Douglas bis hinauf zum Fundus uteri obliteriert.



Hinter dieser reichhaltigen Palette an Befunden, wie in Abbildung 1 sehr deutlich zum Ausdruck gebracht, kommt auf mikroskopischer Ebene ein genauso vielgestaltiges Spektrum an histologischen Erscheinungsformen zum Vorschein.

Die typischen Endometrioseherde weisen den klassischen Aufbau bestehend aus endometrialen Drüsen und umgebendem Stroma auf, wie in Abbildung 2 anhand mehrerer Beispiele dargestellt [1,2].

Nicht selten kommt innerhalb von Endometrioseherden aber auch nur die stromale Komponente vor, in diesen Fällen sprechen wir von einer stromalen Endometriose (Abb. 3) [1,2].

Immunhistochemisch kann der Marker CD10, welcher sowohl eutopie als auch ektopie endometriale Stromazellen anfärbt, zum Einsatz kommen (Abb. 4). Dies kann vor allem in unklaren oder mikroskopisch ungewöhnlichen Fällen hilfreich sein zur Identifikation von Endometrioseherden [2,3].

Aufgrund von verschiedenen Arten von Metaplasien der stromalen oder glandulären Komponente, von Hyperplasie oder Atypien im Bereich des glandulären Anteils, perifokaler Fibrose oder Elastose, hormonellen Veränderungen wie Dezidualisierung sowie Einblutungen oder Einwanderung von Makrophagen kann das mikroskopische Erscheinungsbild allerdings deutlich alteriert werden [2,4].

Metaplasien können auf Ebene des Stromas in Form der häufig darstellbaren glattmuskulären Metaplasie vorkommen (Abb. 5) [2,4], selten aber auch mal als muzinöse Metaplasie des glandulären Anteils (Abb. 6) in Erscheinung treten [2].

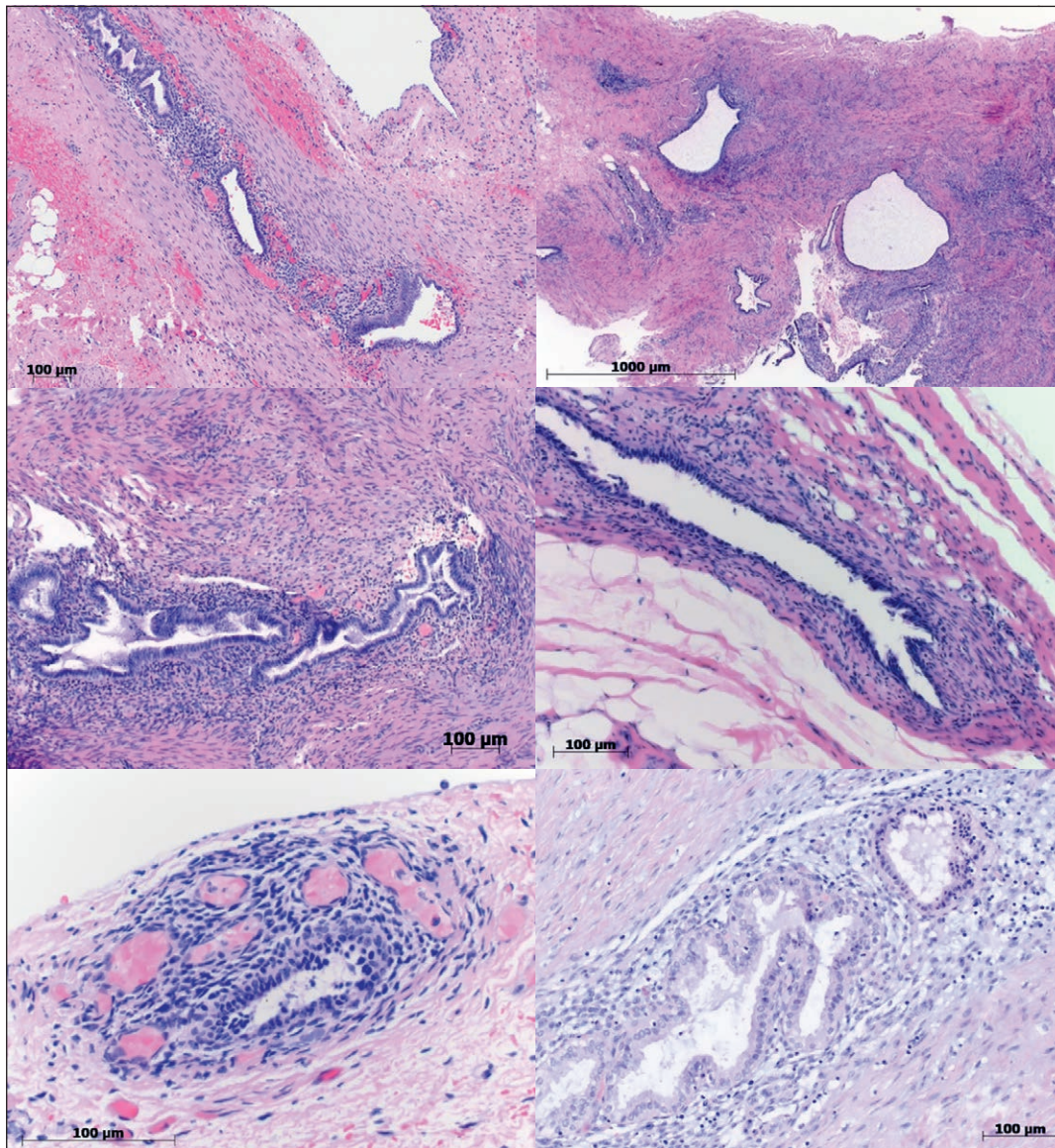

**Abb. 2:**  
Beispiele von «klassischen» Endometrioseherden mit glandulär angeordnetem Epithel (endometriale Drüsen) umgeben von Stroma, ektop bzw. ausserhalb der Gebärmutterhöhle vorkommend. (HE-Färbung)



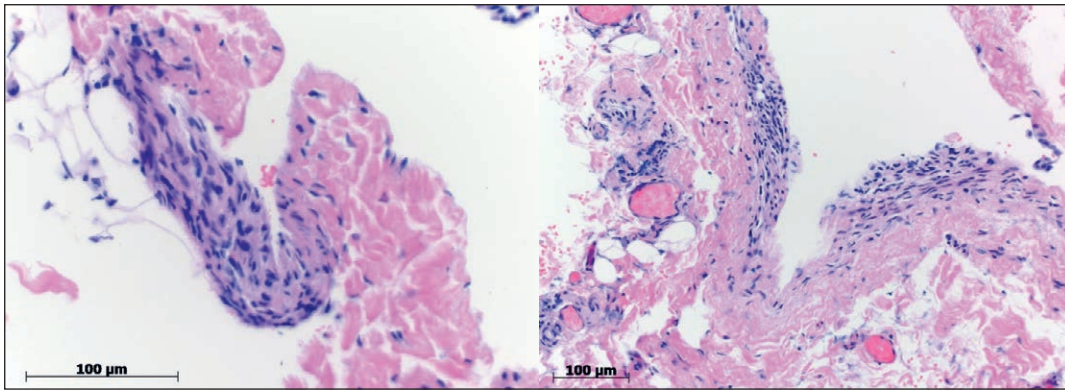

**Abb. 3:**  
 Stromale Endometriose.  
 Es fehlt die Komponente  
 der endometrialen Drüsen.  
 (HE-Färbung)

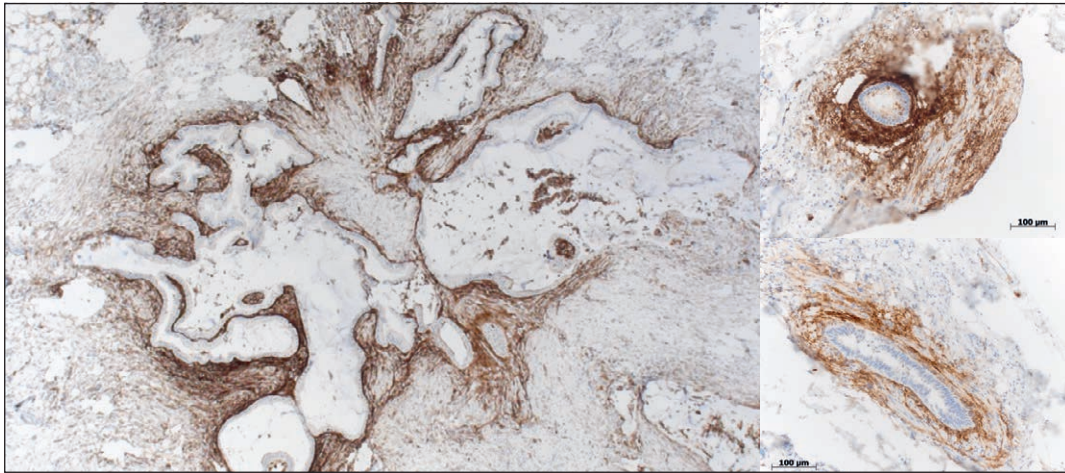

**Abb. 4:**  
 Immunhistochemische Färbung  
 für den Marker CD10, welcher in  
 diesen Fällen die stromalen Zellen  
 innerhalb von Endometrioseherden  
 anfärbt.

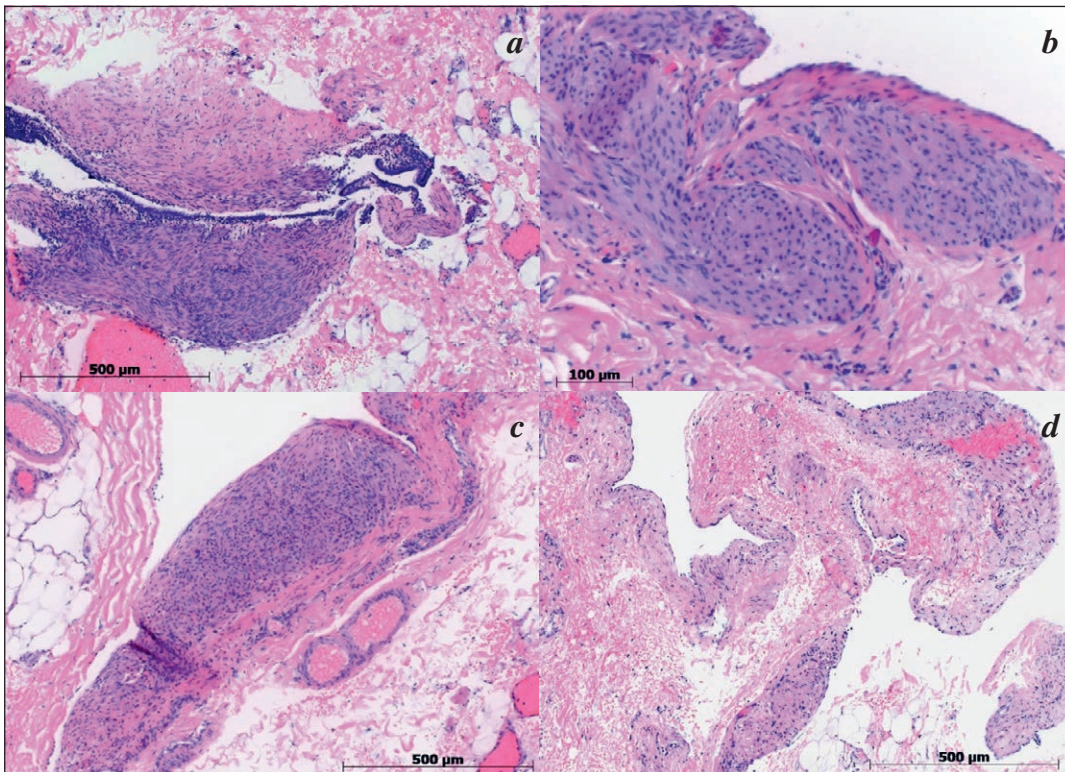

**Abb. 5:**  
 Stromale glattmuskuläre  
 Metaplasie.  
**a:** Endometrioseherd mit  
 endometrialen Düsen und  
 Stroma mit glattmuskulärer  
 Metaplasie.  
**b, c, d:** Stromale Endometriose  
 mit glattmuskulärer Metaplasie.  
 (HE-Färbung)

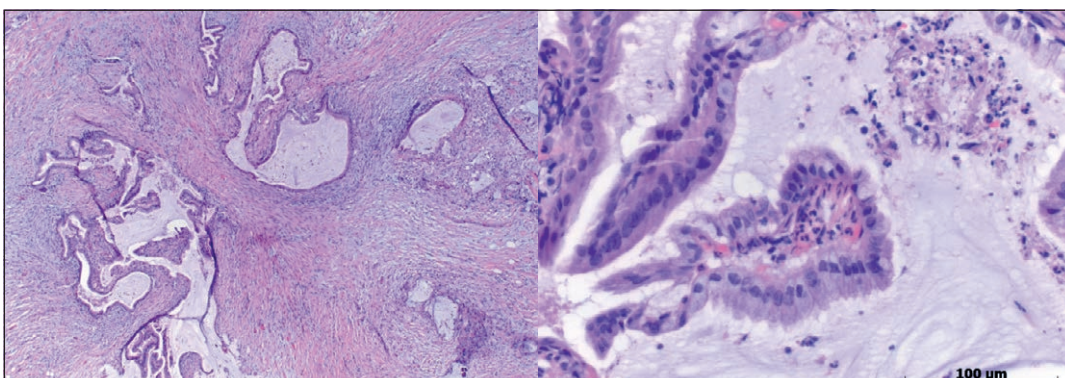

**Abb. 6:**  
 Glanduläre muzinöse Metaplasie  
 von Endometrioseherden. Entspre-  
 chend findet sich innerhalb der  
 Lumina der endometrialen Drüsen  
 reichlich Schleim (HE-Färbung).



Stromale Veränderungen aufgrund hormoneller Einflüsse (Gestageneinwirkung wie in der Sekretionsphase oder Schwangerschaft) können im Sinne einer dezidualen Stromareaktion ebenfalls das mikroskopische Aussehen von Endometrioseherden beeinflussen (Abb. 7)[2,4].

Sogar ganz seltene Formen von myxoiden Stromaveränderungen wurden in der Literatur beschrieben [2,4].

Endometrioseherde weisen in ihrer Umgebung oft teils extensive fibrotische Veränderungen des Gewebes auf, welche das Stroma auch partiell ersetzen können (Abb. 8) [2,4].

Frischere oder ältere Einblutungen im Bereich des Stromas von Endometrioseherden sowie innerhalb der endometriellen Drüsen können, je nach Ausmass, das mikroskopische Bild der Endometriose deutlich verändern (Abb. 9) [1,2].

In einigen Fällen kann es auch zum Einwandern von schaumzelligem (Abb. 10) oder auch Hämosiderin-beladenen (Abb. 11) Makrophagen in Endometrioseherde kommen. Dies kann sogar soweit führen, dass das Stroma teilweise oder ganz durch die Makrophagen ersetzt wird [1,2,4].

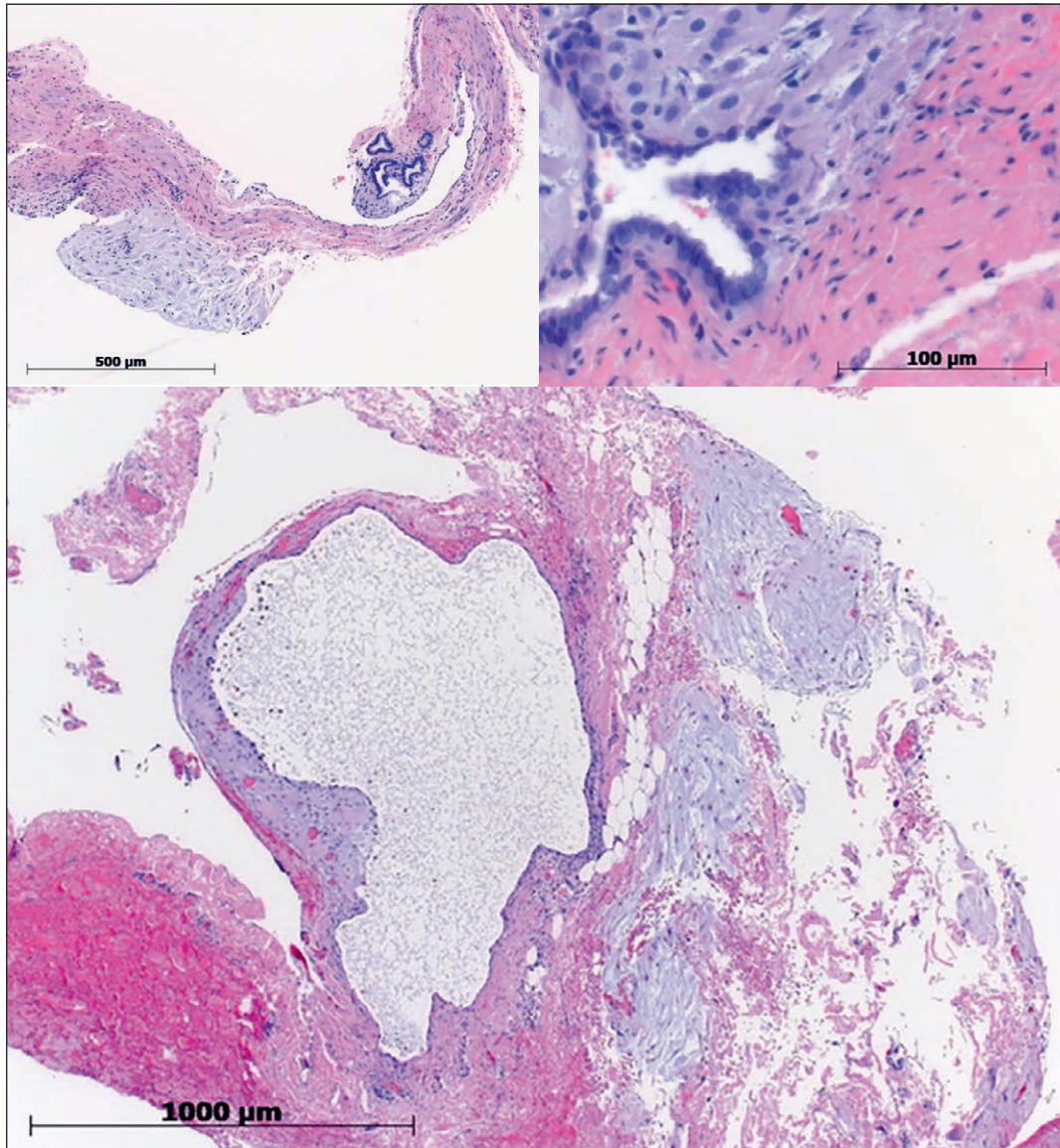

**Abb. 7:**  
Endometriose mit dezidualer Stromareaktion. (HE-Färbung)

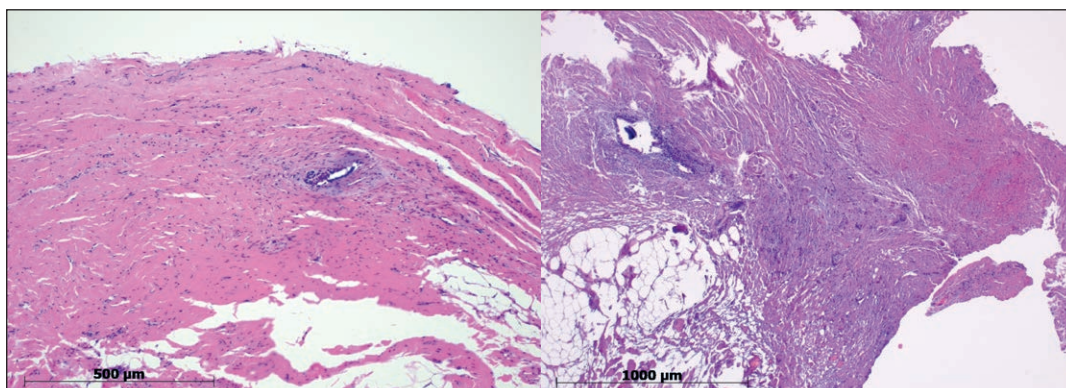

**Abb. 8:**  
Extensive Fibrose im Bereich des Stromas und in der unmittelbaren Umgebung der Endometrioseherde. (HE-Färbung)



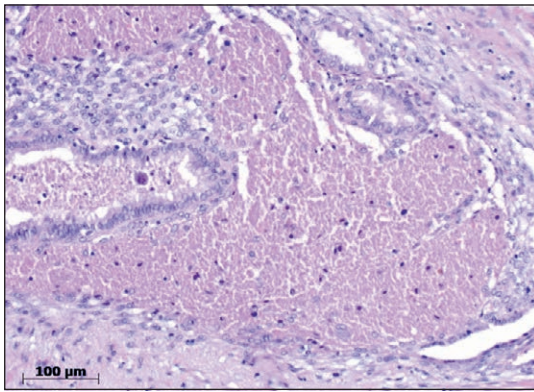

**Abb. 9:**  
Einblutungen ins Lumen der Drüse sowie im Stroma des Endometrioseherdes. (HE-Färbung)

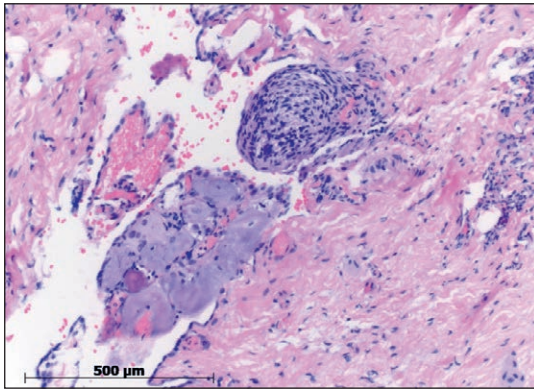

**Abb. 10:**  
Stromale Endometriose, partiell durchsetzt mit schaumzelligen Makrophagen. (HE-Färbung)

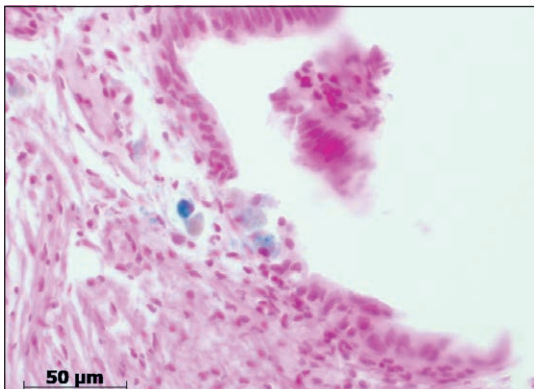

**Abb. 11:**  
Endometriose mit Hämosiderin-beladenen Makrophagen im Bereich der endometrialen Drüsen und des Stromas. (Berliner-Blau-Färbung)

## Schlusswort

Die Endometriose ist eine auf allen Ebenen und aus jedem Betrachtungswinkel ausserordentlich vielgestaltige Erkrankung. Und so kommt es, dass jede Patientin in unterschiedlichster Art und Weise durch diese Erkrankung beeinflusst wird und die Therapie wiederum so verschiedenartig und individuell gestaltet werden muss.

## Literatur

1. Horn LC, Höhn AK, Burghaus S, Schäfer SD, Ulrich UA, Schmidt D, et al. [S2k guidelines for the diagnosis and treatment of endometriosis-Recommendations for pathology]. *Pathol.* 2022 Mar;43(2):117–25.
2. Clement PB. The Pathology of Endometriosis: A Survey of the Many Faces of a Common Disease Emphasizing Diagnostic Pitfalls and Unusual and Newly Appreciated Aspects. *Anat Pathol.* 2007 Jul;14(4):241–60.
3. Sumathi VP, McCluggage WG. CD10 is useful in demonstrating endometrial stroma at ectopic sites and in confirming a diagnosis of endometriosis. *J Clin Pathol.* 2002 May;55(5):391–2.
4. Mendoza-Ramirez S, Hernández-Robles CM, Velasco-Rueda I, Romero-Utrilla A, Arrecillas-Zamora MD, Agustín-Godínez E, et al. Myxoid Endometriosis: An Entity That Can Cause Confusion with Malignant Entities. *Diagn Basel Switz.* 2023 Oct 11;13(20):3176.

## Autoren

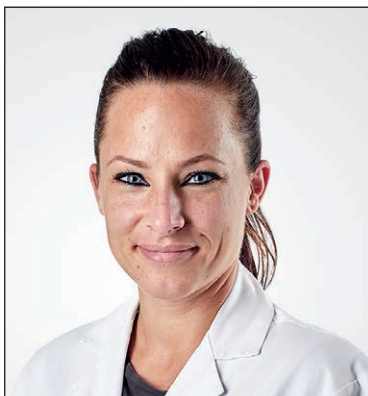

*Dr. med. Stephanie Verta*



*Dr. med. Ivo Fähnle*



*Prof. Dr. med. Joachim Diebold*

## Kontaktadressen

**Dr. med. Stephanie Verta**  
Luzerner Kantonsspital Luzern  
Frauenklinik  
Spitalstrasse  
6000 Luzern 16  
Telefon 041 205 28 16  
stephanie.verta@luks.ch

**Dr. med. Ivo Fähnle**  
Luzerner Kantonsspital Sursee  
Gynäkologie und Geburtshilfe  
Spitalstrasse 16a  
6012 Sursee  
Telefon 041 926 55 15  
ivo.faehnle@luks.ch

**Prof. Dr. med. Joachim Diebold**  
Luzerner Kantonsspital Luzern  
Pathologie  
Spitalstrasse  
6000 Luzern 16  
joachim.diebold@luks.ch

**Keine  
Interessenskonflikte**



# Sprechstunde der Wirbelsäulenchirurgie neu auch am LUKS Sursee



Das Luzerner Kantonsspital (LUKS) erweitert sein medizinisches Angebot am Standort Sursee. Ab Dezember 2023 bietet das Interdisziplinäre Wirbelsäulenzentrum des LUKS wohnortsnah eine Sprechstunde der Wirbelsäulenchirurgie für Patientinnen und Patienten aus der Wachstumsregion Sursee-Mittelland an.

Ab Dezember 2023 bieten die Klinik für Neurochirurgie und das Interdisziplinäre Wirbelsäulenzentrum des LUKS Luzern neu auch am LUKS Standort Sursee eine Sprechstunde für Wirbelsäulenchirurgie an. Das Team rund um Dr. med. Martin Baur, Chefarzt des Interdisziplinären Wirbelsäulenzentrums, und Prof. Dr. Ulf Schneider, Leiter der Klinik für Neurochirurgie, werden die Patientinnen und Patienten aus der Region Sursee-Mittelland – in Kooperation mit dem LUKS Sursee – wohnortsnah betreuen.

## Analyse und Diagnostik sowie Planung der Therapie

Das Interdisziplinäre Wirbelsäulenzentrum – als Leistungsangebot des Neurozentrums und der Klinik für Neurochirurgie mit Standort in Luzern – diagnostiziert und behandelt alle Erkrankungen und Verletzungen der Wirbelsäule und des Rückenmarks. Die Arbeit orientiert sich ganzheitlich an der Statik und Funktion des Bewegungsapparats der jeweiligen Patientin bzw. des jeweiligen Patienten.

Die Sprechstunden am LUKS Sursee umfassen insbesondere die Analyse und Diagnostik der Gesamtstatik und des Funktionszusammenspiels des Bewegungsapparats, des Auftretens von Kompressionen der Nervenwurzeln und des Rückenmarks mit ihren verschiedenen Ursachen, allen voran dem degenerativen Verschleiss der Bandscheibensegmente und ihrer Folgen. Basierend darauf folgen eine qualifizierte Gesamtkonzeption und die Planung einer konservativen, funktionellen, interventionellen oder operativen Therapie, wobei die Operation – abhängig vom Befund – als letzte und letztendlich invasive Option der Therapie empfohlen wird. Die meisten Therapien können vor Ort stattfinden, so wie auch Infiltrationen zur Diagnose und Therapie.

## Interdisziplinäres Behandlungsteam

Das Interdisziplinäre Wirbelsäulenzentrum des LUKS besteht aktuell im Kern aus zehn Fachpersonen der Neurochirurgie, Orthopädie und Unfallchirurgie. Diese

Fachgebiete ermöglichen eine umfassende Expertise für die Beurteilung und Therapie der kranken oder verletzten Wirbelsäule. Entsprechend werden auch am Standort Sursee eine qualifizierte Fachärztin bzw. ein qualifizierter Facharzt für Neurochirurgie und eine Fachärztin bzw. ein Facharzt der Orthopädie und Traumatologie mit Schwerpunkt Wirbelsäulenchirurgie zusammenarbeiten, welche die Sprechstunde im Wechsel durchführen. Als Stütze dient zusätzlich die gesamte Expertise des Teams des Interdisziplinären Wirbelsäulenzentrums am Standort Luzern.

## Wohnortsnahes Behandlungsangebot und Ansprechpartner für Ärzteschaft in Region

Mit der neuen Sprechstunde der Wirbelsäulenchirurgie am LUKS Sursee erweitert das LUKS sein wohnortnahes Behandlungsangebot in der Region Sursee-Mittelland und entspricht dem Wunsch der wachsenden Bevölkerung nach einer qualitativ hochstehenden, vernetzten und persönlichen Versorgung vor Ort. Die betreuenden Haus- und Fachärztinnen und -ärzte der Region erhalten im Rahmen dieses Angebots einen Ansprechpartner vor Ort, der zu Fragen und Problemen mit der Wirbelsäule direkt und persönlich zur Verfügung steht.

### Kontakt

Luzerner Kantonsspital  
Telefon 041 205 40 00  
kommunikation@luks.ch  
www.luks.ch

# Luzerner Psychiatrie AG mit zwei neuen Behandlungs- und Therapieangeboten

Die Nachfrage nach psychiatrischen Angeboten steigt. Die Luzerner Psychiatrie AG (*lups*) trägt dieser Entwicklung Rechnung und bietet ab sofort in der Klinik St. Urban neue Behandlungen rund um die Themen «Verhaltenssüchte» und «Transitionspsychiatrie» an.

## Verhaltenssüchte

Die *lups* bietet spezialisierte Behandlungsmöglichkeiten für Menschen, die an einer Verhaltenssucht leiden. Dazu gehören Spiel-/Gamingsucht, Internetsucht, Kaufsucht, Sport- oder Fitnesssucht und Sexsucht. Verhaltenssüchte sind bestimmte Verhaltensmuster oder Handlungen, die für manche Menschen so schwer kontrollierbar werden können, dass sie ähnliche Auswirkungen haben wie Drogen- oder Alkoholsucht. Verhaltenssüchte können das Leben der Betroffenen stark beeinträchtigen und zu psychischen Problemen führen. Eine qualifizierte Suchtberatung und professionelle Betreuung sind entscheidend, um Betroffenen zu helfen, ihre Sucht besser zu verstehen und Bewältigungsstrategien zu entwickeln.

Weitere Informationen unter: [www.lups.ch/erwachsene/verhaltenssuechte](http://www.lups.ch/erwachsene/verhaltenssuechte)

## Transitionspsychiatrie

Die Station für Transitionspsychiatrie erweitert die Versorgung für junge Menschen im Übergang vom Jugend- zum Erwachsenenalter. Mit sieben Therapieplätzen für Jugendliche von 16 bis 18 Jahren und zehn akutpsychiatrischen Behandlungsplätzen für junge Erwachsene von 18 bis 25 Jahren bietet sie spezialisierte Unterstützung. Der Schwerpunkt liegt auf der Behandlung psychischer Erkrankungen im Zusammenhang mit der Identitätsfindung, der Ablösung vom Elternhaus, dem Berufseinstieg und der Selbstständigkeit. Die Transitionspsychiatrie überwindet die bisherige Trennung zwischen Jugend- und Erwachsenenpsychiatrie, um den individuellen Entwicklungsprozessen gerecht zu werden.

Weitere Informationen unter: [www.lups.ch/erwachsene/transitionspsychiatrie](http://www.lups.ch/erwachsene/transitionspsychiatrie)





# MANDATSTRÄGER

Januar 2024

## Vorstand

### Co-Präsidenten:

Hirth Andreas, Hirschengraben 33 B, 6003 Luzern  
Tel. 041 240 45 61, andreas.hirth@hin.ch

Bleiber Di Nicola Brigitte, Luzernerstrasse 26, 6010 Kriens  
Tel. 041 320 57 22, bbleiber@hin.ch

### Ressort Tarife:

Stäuble Daniel, Buchenstrasse 4, 6210 Sursee  
Tel. 041 921 89 23, d.staebule@hin.ch

### Ressort MPA und Qualität (FMH):

Degonda Halter Marlen, Unimedica, Spyr 20, 6017 Ruswil  
Tel. 041 495 10 10, marlen.degonda@unimedica.ch

### Ressort VEDAG:

Kramis Aldo, Rüeggisingerstrasse 29, 6020 Emmenbrücke  
Tel. 041 269 50 00, aldo.kramis@gmail.com

### Präsident des Delegiertenrats und Ressort DRG:

Diener Urs, LUKS Wolhusen, 6110 Wolhusen  
Tel. 041 492 92 01, urs.diener@luks.ch

### Ressort NFD:

Michael Pemberger, Pintenmatte 3, 6247 Schötz (LU)  
Tel. 041 984 00 50, m.pemberger@ihrehausarztpraxis.ch

### Ressort PVK:

Iselin Lukas, St. Anna-Strasse 32, 6006 Luzern  
Tel. 041 208 38 03, iselinlukas@mac.com

### Redaktor «Der Luzerner Arzt» und Gesundheitspolitik:

Widmer Herbert, Sonnbühlstrasse 15, 6006 Luzern  
Tel. 041 410 65 81, hcwidmer@bluewin.ch

### Geschäftsführer

Zihlmann Ueli, Schwanenplatz 7, 6004 Luzern  
Tel. 041 410 88 85, ueli.zihlmann@medkey.ch

### Geschäftsstelle

Schwanenplatz 7, 6004 Luzern  
Tel. 041 410 88 85, sekretariat@aerzte-lu.ch

Danuser Ladina  
Hamburger Aline  
Schilter Yvonne

### Rechtsberatung

Lic. iur. Reto Bachmann, Schwanenplatz 7, 6004 Luzern  
Tel. 041 410 88 85

## Fachschäftsvertreter im Delegiertenrat

Fachrichtung	Name/Vorname	Mail
Anästhesie	Dörig Ramon	ramon.doerig@hirslanden.ch
AeG Stadt Luzern	Arne Fischmann	arne.fischmann@hirslanden.ch
Dermatologie	Costanzo Umberto	costanzo@hin.ch
Gastroenterologie	Holger Spangenberger	holger.spangenberger@hin.ch
Gynäkologie	Klatt Jörg	praxis@frauenarztpraxisluzern.ch
Gesellschaft der St. Anna-Ärzte Luzern (GAL)	Geschäftsstelle	info@gal-aerzte.ch
Hirslanden Klinik St. Anna und Meggen	vakant	
HMO	Rüttimann Hugo	hugo.ruettimann@sanacare.ch
Netzwerkvertreter LU Agglomeration	Niedermann Felix	felix.niedermann@hin.ch
Netzwerkvertretung LU Land	Pemberger Michael	m.pemberger@ihrehausarztpraxis.ch
Homöopathie	Wicki-Frey Gabriela	gabrielawicki-frey@freesurf.ch
Kardiologie / Hirslanden	Bucher Urs	u.c.bucher@hin.ch
Chirurgie / Medizin	Mattei Agostino	agostino.mattei@luks.ch
	Hug Balthasar	balthasar.hug@luks.ch
MWS CH-Ärztinnen Zentralschweiz	Arnold Nuber Marianne	dr.m.arnoldnuber@hin.ch
Neurologie	Ehrbar Regula	neuro.ehrbar@bluewin.ch
NFD-Kommission Präsidium	Harte Ulrich	uharte@hin.ch
	Thoët Beat	beat.thoet@hin.ch
Ophthalmologie	Tanner Markus	praxis@augenarzt-tanner.ch
Orthopädie	Gunzenhauser Thomas	gunzenhauser@ortholuzern.ch
ORL / HNO	Lehner Adrian	adrian.lehner@hin.ch
Pädiatrie	vakant	
Plastische Chirurgie	vakant	
Pneumologie	Scherr Andreas	andreas.scherr@hin.ch
Psychiatrie	Knüsel Hans	hans.knuesel@hin.ch
Pulsus	Maassen Marcus	info@hno-luzern.ch
Radiologie	Arne Fischmann	arne.fischmann@hirslanden.ch
Urologie	Huwlyer Mirjam	huwlyer@urologik.ch
SGAIM	Wey Josef	jwey@hin.ch
SPZ	Flückiger Beat	beat.flueckiger@paraplegie.ch
VLuHa Sektion Entlebuch	Studer Thomas	studer.thomas@hin.ch
VLuHa Region Gäu	Harte Ulrich	uharte@hin.ch
	Wicki Manfred	mwicki@hin.ch
VLuHa Sektion Stadt	Thoët Beat	beat.thoet@hin.ch



# MANDATSTRÄGER

## PVK Zentralschweiz

### Präsident

Dr. med. Lukas Iselin                      Orthopädie und Chirurgie                      St. Anna-Str. 32, 6006 Luzern                      041 208 38 03  
iselinlukas@mac.com

### Sekretariat

Frau Sabine Bula                      Sachbearbeiterin  
Leistungsmanagement  
Leiterin PVK Sekretariat                      Römerstr. 20, 4502 Solothurn                      032 625 47 41

### Ärzte

Dr. med. Laszlo Molnar	Orthopädie und Chirurgie	St. Anna-Str. 32, 6006 Luzern	041 208 38 83
Dr. med. Beat Thoët	Allgemeine Innere Medizin	Rüeggisingerstr. 29, 6020 E'brücke	041 269 50 00
Dr. med. Jörg Klatt	Gynäkologie und Geburtshilfe	Weggisgasse 1, 6004 Luzern	041 220 80 50
Dr. med. Ramon Dörig	Anästhesie und Intensivmed.	St. Anna-Str. 32, 6006 Luzern	041 208 33 88
Dr. med. Beat Bumbacher	Allgemeine Innere Medizin	Seestrasse 3, 6330 Cham	041 720 44 44
Dr. med. Tim Dörflinger	Allgemeine Innere Medizin	Wiesenstr. 9a, 8807 Freienbach	055 410 33 26
Dr. med. Alex Suter	Allgemeine Innere Medizin	Sonnenbergstr. 7, 6052 Hergiswil	041 630 24 14
Prof. Dr. med. Markus Pfister	Hals-, Nasen- und Ohrenheilkunde	Marktstrasse 7, 6060 Sarnen	041 660 94 94
Dr. med. Jürg Bollhalder	Allgemeine Innere Medizin	Höfligasse 11, 6460 Altdorf	041 875 00 25
Dr. med. Toni von Büren	Hals-, Nasen- und Ohrenheilkunde	Bahnhofstr.12, 6460 Altdorf	041 870 86 86
Dr. med. Roman Osusky	Ophthalmologie FMH	Bahnhofstr. 12, 6460 Altdorf	041 871 30 00

### Notfalldienstkommission

Harte Ulrich, Münsterplatz 1, 6210 Sursee (Co-Präsident)  
Thoët Beat, Rüeggisingerstr. 29, 6020 Emmenbrücke (Co-Präsident)  
Pemberger Michael, Pintenmatte 3, 6247 Schötz (LU)  
Schmid Esther, St. Anna-Strasse 32, 6006 Luzern  
Müller Reto Christian, Löwenstrasse 13, 6004 Luzern  
Pouskoulas Selic Claudia, Luzernerstrasse 64, 6010 Kriens  
Brander Lukas, Menzbergstrasse 14a, 6130 Willisau  
Aregger Patrick, Länggasse 4, 6208 Oberkirch  
Bühlmann Cyrill, Hildisriederstrasse 6, 6204 Sempach  
Ghelli Riccardo, Ruopigenring 113, 6015 Luzern  
Graf Andreas, Spyrweg 2, 6017 Ruswil  
Meusel Stefanie, Obernauerstrasse 40, 6010 Kriens  
Schretzenmayr Ludwig, Hauptstrasse 5, 6280 Hochdorf  
Raess Cornel, Bahnhofstrasse 12d, 6285 Hitzkirch

### MPA-Kommission

Bösch-Willi Andrea, Stationsstrasse 14, 6023 Rothenburg  
Degonda Halter Marlen, Spyr 20, 6017 Ruswil  
Bachofner Marius, Länggasse 4, 6208 Oberkirch  
Geiser Michèle, MPA, Hallwilerweg 2, 6003 Luzern  
Ledermann Michelle, St. Urbanstrasse 8, 6144 Zell

### Ombudsmann

Peter Willi, Schwanenplatz 7, 6004 Luzern  
Tel. 041 410 88 19

### Delegierte in die Ärztekammer

Hirth Andreas, Hirschengraben 33 B, 6003 Luzern  
Bleiber Di Nicola Brigitte, Luzernerstrasse 26, 6010 Kriens  
Diener Urs, LUKS Wolhusen, 6110 Wolhusen  
Kramis Aldo, Rüeggisingerstrasse 29, 6020 Emmenbrücke

### Ersatz-Delegierte:

Degonda Marlen, Unimedica, Spyr 20, 6017 Ruswil  
Tel. 041 495 10 10, marlen.degonda@unimedica.ch  
Stäuble Daniel, Buchenstrasse 4, 6210 Sursee  
Tel. 041 921 89 23, d.stauble@hin.ch

### Rechnungsrevisoren

Limacher Thomas, Surseestrasse 20, 6206 Neuenkirch  
Olivier Geisseler, Hausarztpraxis Wolhusen AG  
Menznauerstrasse 11a, 6110 Wolhusen

### Kantonaler Ehrenrat

Villiger Roman, Föhrenweg 1, 6262 Langnau b. Reiden (LU)  
Egger Klaus, Dorfstrasse 4, 6043 Adligenswil  
Wicki-Frey Gabriela, Bahnhofstrasse 1, 6210 Sursee

### Standeskommission der FMH

Manser Beat

### Bbeauftragte Medizinische Praxisangestellten-Fragen (MPA)

Bösch-Willi Andrea, Stationsstrasse 14, 6023 Rothenburg  
sekretariat@aerzte-lu.ch

### Delegierte im kantonalen Schiedsgericht

Bieri Jakob, 6287 Aesch  
1 x vakant

### Fachkommission Psychotherapeutenverordnung

Lötscher Monika, Luzern  
Martignoni Lorenz, Luzern

### mws – medical women switzerland – Ärztinnen Schweiz,

#### Sektion Zentralschweiz

Präsidentin:

Annette Eppenberger, Frankenstrasse 2, 6003 Luzern  
Tel. 041 227 11 11

Vizepräsidentin:

vakant

Quästorin:

Sophie Brunner Leupi, Gerliswilstrasse 6a, 6020 Emmenbrücke  
Tel. 041 240 04 40

## Sektion Stadt Luzern

**Präsident:**  
PD Dr. med. Arne Fischmann  
Radiologie St. Anna  
St. Anna-Strasse 32  
6006 Luzern  
Tel. 041 208 30 30  
arne.fischmann@hirslanden.ch

**Beisitzerin:**  
Dr. med. Sabine Heselhaus  
Verein Luzerner  
Wundmanagement  
Obgardistrasse 2  
6043 Adligenswil  
Tel. 041 370 00 41  
sabine.heselhaus@hin.ch

**Kassierin:**  
Dr. med. Natascha Poteczna  
Stoffwechselfpraxis  
Zentralschweiz  
Zentralstrasse 1  
6003 Luzern  
Tel. 041 210 22 22  
natascha.poteczna@hin.ch

**Aktuar:**  
PD Dr. med. Tarik Delko  
Chirurgie Zentrum St. Anna  
St. Anna-Strasse 32  
6006 Luzern  
Tel. 041 208 30 30  
tarik.delko@hin.ch

## Sektion Entlebuch

**Präsidentin:**  
Dr. med. Gabriela Rohrer  
Arztpraxis Flühli, Sörenberg  
Sonnenmatte 1, 6173 Fühli  
Tel. 041 488 18 18  
arzt@arztpraxisfluehli.ch

**Aktuarin:**  
Dr. med. Christine Angehrn  
Bahnhofstrasse 11  
6182 Escholzmatt  
Tel. 041 487 72 82  
christine.angehrn@xundheitszentrum.ch

## Vereinigung Luzerner Hausärzte (VLuHa)

[www.vluha.ch](http://www.vluha.ch)

**Co-Präsidenten:**  
Dr. (CR) Janice Azofeifa  
Hallwilerweg 2, 6003 Luzern  
Tel. 041 227 81 81  
praesident@vluha.ch

Dr. med. Beat Thoët  
Rüeggisingerstrasse 29  
6020 Emmenbrücke  
Tel. 041 269 50 00  
praesident@vluha.ch

**Pädiatrie:**  
Dr. med. Sibylla Weymann  
Ruopigenring 37, 6015 Reussbühl  
Tel. 041 250 55 22  
paediarer@vluha.ch

**Aktuar:**  
Dr. med. Ulrich Harte  
Münsterplatz 1, 6210 Sursee  
Tel. 041 921 10 45  
aktuar@vluha.ch

**Kassier:**  
Dr. med. Cornel Raess  
Bahnhofstr. 12d, 6285 Hitzkirch  
Tel. 041 917 26 33  
kassier@vluha.ch

**Kommunikation/Webmaster:**  
Dr. med. Mario Beck  
Spyr 20, 6017 Ruswil  
Tel. 041 495 10 10  
kommunikation@vluha.ch

**Fortbildungen:**  
Dr. med. Petra Thalmann  
Bahnhofstr. 28, 6110 Wolhusen  
Tel. 041 490 11 43  
fortbildung@vluha.ch

## Vereinigung der Psychiater des Kantons Luzern

[www.vplu.ch](http://www.vplu.ch)

**Präsidentin:**  
Dr. med. Dragana Mihaljovic  
Seetalstrasse 13  
6020 Emmenbrücke  
dragana.mihaljovic@institut-waldheim.ch

**Aktuar:**  
Dr. med. Joachim Bergner  
Pilatusstrasse 3A  
6003 Luzern  
dr.joachim.bergner@hin.ch

**Kassier:**  
Dr. med. Benedikt Buse  
Alpenstrasse 4, 6004 Luzern  
Tel. 041 410 70 71  
praxis@dr-buse.ch

**Notfalldienstdelegierte:**  
Dr. (RO) Mihaela Schnapp  
Hirschengraben 13, 6003 Luzern  
Tel. 041 410 47 26  
info@praxis-schnapp.ch

## Kinderärzte Zentralschweiz

[www.kinderaerzte-zentralschweiz.ch](http://www.kinderaerzte-zentralschweiz.ch)

**Präsidentin:**  
Dr. med. Renate Röthlin  
FMH Pädiatrie  
Marktstrasse 8  
6060 Sarnen  
Tel. 041 660 55 22  
kinderaerzte-obwalden@hin.ch

**Past-Präsidentin:**  
Dr. med. Philipp Trefny  
FMH Pädiatrie  
spez. Entwicklungspädiatrie  
Maihofstrasse 95c  
6006 Luzern  
Tel. 041 370 31 28  
kinderarzt.rotsee@hin.ch

**Aktuarin, ex officio:**  
Frau PD Dr. med.  
Nicole Ritz, PhD  
Chefärztin Pädiatrie  
Kinderspital Luzern  
6000 Luzern 16  
nicole.ritz@luks.ch  
Tel. 041 205 31 51

**Kassierin:**  
Dr. med. Carole Bodenmüller  
FMH Pädiatrie  
Buochserstrasse 2  
6370 Stans  
Tel. 041 612 15 05

**Beisitzer:**  
Dr. med. Peter Esslinger  
Leitender Arzt  
FMH Kinderchirurgie  
Kinderspital Luzern  
6000 Luzern 16  
peter.esslinger@luks.ch  
Tel. 041 205 32 47

## Amtsärzte Luzern-Stadt

Dr. med. Sandra Ames  
Praxis Kuonimatt  
Rosenstrasse 6, 6010 Kriens  
Tel. 041 320 16 15

Dres.med.Ingridu.Reto Cadisch  
Luzernerstrasse 6, 6010 Kriens  
Tel. 041 320 23 24

Dr. med. Urs Gübelin  
Bellerivestrasse 10, 6006 Luzern  
Tel. 041 342 08 28

Dr. med.  
Cornelia Probst-Sonneck  
Hofstrasse 4, 6004 Luzern  
Tel. 041 410 28 22  
(ohne Legalinspektion)

Dr. med.  
Ludwig Schretzenmayr  
Hauptstrasse 5, 6280 Hochdorf  
Tel. 041 910 37 37

Dr. med.  
Brigitte Schubiger Leen  
St.-Karli-Strasse 2a  
6004 Luzern  
Tel. 041 240 44 61

Dr. med. Beat Thoët  
Rüeggisingerstrasse 29  
6020 Emmenbrücke  
Tel. 041 269 50 00

Dr. med. Daniel Wegmann  
Sportmedizin St. Anna im  
Bahnhof  
Zentralstrasse 1, 6003 Luzern  
Tel. 041 556 61 80

Dr. med. Jens Westphal  
Postmatte 4, 6232 Geuensee  
Tel. 041 921 66 66

## Amtsärzte Luzern-Land

Dr. med. Kuno Andermatt  
Bertiswilstrasse 26  
6023 Rothenburg  
Tel. 041 282 02 12

Dr. med. Frank Bieringer  
Ed. Huberstrasse 1  
6022 Grosswangen  
Tel. 041 980 17 57

Dr. med. Andreas Bohl  
Wilenmattstr. 10, 6210 Sursee  
Tel. 041 926 60 26

Dr. med. Thomas Studer  
Bahnhofstrasse 4  
6170 Schüpfheim  
Tel. 041 484 11 48

Dr. med. Alborz Mohadjer  
Schwesternhaus, 6156 Luthern  
Tel. 041 978 00 49

## FACHVEREINIGUNGEN

### Gesellschaft der St.-Anna-Ärzte Luzern (GAL) [www.gal-aerzte.ch](http://www.gal-aerzte.ch)

#### Vorstand:

Dr. med. Daniel Christ  
Anästhesiologie FMH  
Klinik St Anna, St.-Anna-Str.22  
6006 Luzern  
Tel. 041 208 33 88  
[daniel.christ@hirslanden.ch](mailto:daniel.christ@hirslanden.ch)

Dr. med. Thomas Dobler  
Orthopädische Chirurgie und  
Traumatologie  
des Bewegungsapparates FMH  
Klinik St. Anna  
Praxisgemeinschaft  
Orthopädische Klinik Luzern AG  
St. Anna-Str. 32, 6006 Luzern  
Tel. 041 208 38 10  
[sekretariat.dobler@okl-ag.ch](mailto:sekretariat.dobler@okl-ag.ch)

Prof. Dr. med. Stephan Haerle  
Hals-, Nasen-, Ohren-  
krankheiten FMH  
Zentrum für  
Kopf-Hals-Chirurgie  
Lützel mattstrasse 3, 6006 Luzern  
Tel. 041 544 07 08  
[haerle@kopf-hals-chirurgie.ch](mailto:haerle@kopf-hals-chirurgie.ch)

PD Dr. med. Oliver P. Gautschi  
Neurochirurgie FMH  
Neuro- und Wirbelsäulen-  
zentrum Zentralschweiz  
Klinik St. Anna  
Lützel mattstrasse 3  
6006 Luzern  
Tel. 041 208 34 54  
[oliver.gautschi@hirslanden.ch](mailto:oliver.gautschi@hirslanden.ch)

#### Geschäftsleitung:

Silvia Rose  
St. Anna-Strasse 32  
6006 Luzern  
Tel. 041 208 38 38  
[info@gal-aerzte.ch](mailto:info@gal-aerzte.ch)  
[www.gal-aerzte.ch](http://www.gal-aerzte.ch)

### ORL-Kollegium

#### Präsident:

Dr. med. Raphael Nuber  
Haldenstrasse 11, 6006 Luzern  
Tel. 041 419 33 30  
[nuber@hno-praxis.ch](mailto:nuber@hno-praxis.ch)

#### Aktuar:

Dr. med. Marcel Gärtner  
Haldenstrasse 11, 6006 Luzern  
Tel. 041 419 33 36  
[gaertner@hno-praxis.ch](mailto:gaertner@hno-praxis.ch)

#### Kassier:

Dr. med. Ulrich Siekmann  
Burgstrasse 15, 8750 Glarus  
Tel. 055 640 30 20  
[ueli@siekman.ch](mailto:ueli@siekman.ch)

### VZA Vereinigung Zentralschweizer Augenärzte

Regionalorganisation der SOG (Schweizerische Ophthalmologische Gesellschaft), zuständige Landesorganisation für alle Augenärzte der Kantone Luzern, Obwalden, Nidwalden, Uri, Schwyz und Zug

#### Präsident:

Dr. med.  
János F. Weber-Várszegi  
Kantonsstrasse 88, 6048 Horw

#### Aktuar/DR-Mitglied:

Dr. med. Markus Tanner  
Gemeindehausstr.1, 6010 Kriens

#### Kassier:

Dr. med. Stefan Wyrsh  
Brüöl 11, 6430 Schwyz

#### Notfalldelegierter Land:

Dr. med. Steffen Schicke  
Bahnhofstrasse 40, 6210 Sursee

#### Notfalldelegierte Stadt:

Dr. med.  
Josephine C. Weber-Bianda  
Pilatusstrasse 24, 6003 Luzern

## Adressliste Zentralschweizerische Chiropraktoren-Gesellschaft (ZSCG)

Name, Vorname	Strasse	Ort	Kt.	Telefon	Telefax	E-Mail
Dr. Auf der Maur Elmar	Stadthausstrasse 3	6003 Luzern	LU	041 227 17 70	041 227 17 71	<a href="mailto:elmar.aufdermaur@chirosuisse.ch">elmar.aufdermaur@chirosuisse.ch</a>
Dr. Erni Prisca	Bahnhofstrasse 36	6210 Sursee	LU	041 210 99 90	041 210 99 92	<a href="mailto:info@chiropraktik-erni.ch">info@chiropraktik-erni.ch</a>
Dr. Fehr Fabienne	Kreuzstrasse 3b	6130 Willisau	LU	041 971 08 48		<a href="mailto:fabienne.fehr@hin.ch">fabienne.fehr@hin.ch</a>
Dr. Heller Werner Michael	Schächli 8	6170 Schüpfheim	LU	041 485 00 20	041 485 00 21	<a href="mailto:werner.heller@chirosuisse.ch">werner.heller@chirosuisse.ch</a>
Dr. Kalbermatter Theo	Sonnenplatz 6	6020 Emmenbrücke	LU	041 262 12 62	041 262 12 63	<a href="mailto:kalbermatter@chiroswiss.ch">kalbermatter@chiroswiss.ch</a>
Dr. Russi Yves	Zentralstrasse 14	6003 Luzern	LU	041 220 10 10	041 220 10 11	<a href="mailto:yves.russi@chirosuisse.ch">yves.russi@chirosuisse.ch</a>
Dr. Schaller Patricia	Bahnhofstrasse 22	6210 Sursee	LU	041 922 02 20	041 922 02 21	<a href="mailto:patricia.schaller@chirosuisse.ch">patricia.schaller@chirosuisse.ch</a>
Dr. Schätzle Raoul	Luzernerstrasse 4	6010 Kriens	LU	041 320 85 85	041 320 85 80	<a href="mailto:raoul.schaetzle@chirosuisse.ch">raoul.schaetzle@chirosuisse.ch</a>
Dr. Vogel Dietmar	Zentralstrasse 14	6003 Luzern	LU	041 220 10 10	041 220 10 11	<a href="mailto:dietmar.vogel@chirosuisse.ch">dietmar.vogel@chirosuisse.ch</a>
Dr. Wettstein Claudia	Lettenweg 12	6045 Meggen	LU	041 377 37 77	041 377 37 78	<a href="mailto:claudia.wettstein@chirosuisse.ch">claudia.wettstein@chirosuisse.ch</a>
Dr. Wicki Thomas	Hirschmattstrasse 40	6003 Luzern	LU	041 210 22 93	041 210 72 93	<a href="mailto:thomas.wicki@chirosuisse.ch">thomas.wicki@chirosuisse.ch</a>
Dr. Widmer Caroline	Würzenbachstrasse 17	6006 Luzern	LU	041 370 60 61	041 370 60 62	<a href="mailto:caroline.widmer@chirosuisse.ch">caroline.widmer@chirosuisse.ch</a>
Dr. Williams Shane	Ladengasse	6030 Ebikon	LU	041 442 18 18	041 442 18 19	
Dr. Williams Susanne	Ladengasse	6030 Ebikon	LU	041 442 18 18	041 442 18 19	<a href="mailto:susanne.williams@chirosuisse.ch">susanne.williams@chirosuisse.ch</a>
Dr. Züger Patrick	Zürichstrasse 11	6004 Luzern	LU	041 410 12 02	041 410 12 06	<a href="mailto:patrick.zueger@chirosuisse.ch">patrick.zueger@chirosuisse.ch</a>
Dr. Weber Martin	Wirzboden 13	6370 Stans	NW	041 612 13 74	041 612 13 75	<a href="mailto:martin.weber@chirosuisse.ch">martin.weber@chirosuisse.ch</a>
Dr. Class Olivier	Bahnhofstrasse 15	6403 Küsnacht am Rigi	SZ	041 852 07 52		<a href="mailto:chiroclass@chiro-hin.ch">chiroclass@chiro-hin.ch</a>
Dr. Class-Sigrist Isabelle	Bahnhofstrasse 15	6403 Küsnacht am Rigi	SZ	041 852 07 52		<a href="mailto:chiroclass@chiro-hin.ch">chiroclass@chiro-hin.ch</a>
Dr. Wild Andrea	Hinterer Steisteg 2	6430 Schwyz	SZ	041 810 39 09	041 810 39 11	<a href="mailto:andrea.wild@chirosuisse.ch">andrea.wild@chirosuisse.ch</a>
Dr. Zeller Daniel	Hauptstrasse 89	8840 Einsiedeln	SZ	055 535 15 30	055 535 04 38	<a href="mailto:daniel.zeller@chirosuisse.ch">daniel.zeller@chirosuisse.ch</a>
Dr. Amstein Jürg	Baarerstr. 11, Stadthof	6300 Zug	ZG	041 711 45 80	041 711 45 20	<a href="mailto:juerg.amstein@chirosuisse.ch">juerg.amstein@chirosuisse.ch</a>
Dr. Ruosch Max	Baarerstrasse 11	6300 Zug	ZG	041 711 42 66	041 711 42 72	<a href="mailto:max.ruosch@chirosuisse.ch">max.ruosch@chirosuisse.ch</a>
Dr. Zeller Daniel	Zugerstrasse 17	6330 Cham	ZG	041 781 43 83	041 781 43 85	<a href="mailto:daniel.zeller.@chirosuisse.ch">daniel.zeller.@chirosuisse.ch</a>



# E-Mail-Adressen / Fax-Nummern der Spitaler und der praktizierenden Arztinnen und Arzte der kantonalen Arztegesellschaften

Liebe Kolleginnen und Kollegen, liebe Leser des «Luzerner Arztes»

Immer wieder teilt man uns mit, dass es von vielen unter Ihnen, seien es Arztinnen und Arzte, seien es ArzteberaterInnen, sehr geschatzt wird, dass man im LAZ die E-Mail-Adressen und Fax-Nummern der Spitaler und der Praktizierenden finden kann. Dies wollen wir auch so weiterfuhren! Da die Zusammenstellung und Kontrolle dieser Angaben fur unsere Geschaftsstelle eine sehr grosse Arbeit bedeuten und da die Finanzierung unseres Zentralschweizer Informationsblattes durch Inserate nicht einfacher geworden ist, haben wir uns entschieden, fur die Veroffentlichung dieser Listen folgenden Rhythmus festzulegen:

Listen der Angaben der praktizierenden Arztinnen und Arzte:      Januarausgabe: Kantone NW / OW / SZ / UR  
Aprilausgabe:      Kantone LU / ZG

Angaben der Spitaler:      Spital Schwyz, Nidwalden, Obwalden:      Januar- und Juliausgabe  
Spital Einsiedeln:      April- und Novemberausgabe

Legen Sie die entsprechenden Ausgaben zur Seite, damit Sie immer auf die Listen zuruckgreifen konnen.

Sollten Sie das Gefuhel haben, dass Angaben zu Ihrer Person bzw. Funktion in den Listen fehlen, setzen Sie sich bitte mit Ihrer kantonalen Arztegesellschaft in Verbindung.

Mit bestem Dank fur Ihr Verstandnis

Herbert Widmer, Redaktor «Der Luzerner Arzt»

## DER SCHWYZER ARZT

### Delegiertenliste Schwyzer Arzte (Stand Januar 2024)

#### Kantonale Chargen gemass Statuten

##### Vorstand

Dr. med. Daniel Burger, 8832 Wollerau  
Dr. med. Elisabeth Huberle, 6430 Schwyz  
Dr. med. Simon Stauble, 8840 Einsiedeln  
Dr. med. Benedikt Dettling, 6430 Schwyz  
Dr. med. Jorg Frischknecht, 6440 Brunnen  
Dr. med. Thomas Keller, 8808 Pfaffikon SZ

Co-Prasident  
Co-Prasidentin  
Tarifdelegierter  
Kassier  
Personalien  
Notfalldienst

##### E-Mail

daniburger@bluewin.ch  
elisabeth.huberle@hin.ch  
simon.staeuble@medicoplus.ch  
benedikt.dettling@mythenpraxis.ch  
info@hnopraxisbrunnen.ch  
notfalldienstkommission.sz@gmail.com

##### Tarifdelegierter

Dr. med. Simon Stauble, 8840 Einsiedeln

simon.staeuble@medicoplus.ch

##### Qualitatsdelegierter

Dr. med. Rainer Schramedei, 8853 Lachen

schramedei@me.com

##### Rechnungsrevisoren

Dr. med. Daniel Woodtli, 6430 Schwyz  
Dr. med. Martin Kretz, 6410 Goldau

##### Ombudsmann

Dr. med. Egmont Burkhardt, 8852 Altendorf

egmont.burkhardt@bluewin.ch

##### Sekretar AGSZ

Philipp Kurmann

aerztegesellschaft.schwyz@hin.ch

#### Delegationen

##### Notfalldienstkommission

Dr. med. Thomas Keller, 8808 Pfaffikon SZ  
Dr. med. Daniel Woodtli, 6430 Schwyz  
Dr. med. Birgit Bucher, 8840 Einsiedeln  
Dr. med. Thomas Schade, 6403 Kussnacht a.R.  
Dr. med. Ivo Kennel, 6415 Arth  
Dr. med. Stefan Mostert, 8853 Lachen  
Dr. med. Johanna Munzbach, 8832 Wollerau  
Dr. med. Joseph Frei, 8808 Pfaffikon  
Dr. med. Uta Kliesch, 6430 Schwyz

Prasident und Vertreter AGSZ  
Vizeprasident, Vertreter Dienstkreis Schwyz  
Vertreterin Dienstkreis Einsiedeln  
Vertreter Dienstkreis Kussnacht / SZ  
Vertreter Dienstkreis Goldau / Arth  
Vertreter Dienstkreis March  
Vertreterin Dienstkreis Hofe  
Vertreter der Spezialisten Ausserschwyz  
Vertreterin der Spezialisten Innerschwyz

##### Delegierte fur Fortbildung

Dr. med. Christian Mischer-Mika, 6430 Schwyz  
vakant

*Delegierter für Med. Praxisassistentinnen*  
dipl. med. Silvan Holdener, 8832 Wollerau

*Delegierte VZAG*  
Dr. med. Daniel Burger, 8832 Wollerau  
Dr. med. Simon Stäubli, 8840 Einsiedeln

*Ärztammerdelegierte FMH*  
Dr. med. Daniel Burger, 8832 Wollerau  
vakant  
Dr. med. Thomas Keller, 8808 Pfäffikon

Ersatzdelegierter

*Delegierte der Standeskommission der FMH*  
Dr. med. Barbara Bürgler-Bruder, 6440 Brunnen  
Dr. med. Susanne Seydel, 6430 Schwyz  
Dr. med. Yolande Spiess, 8835 Lachen

Präsidentin

### **Institutionen und andere medizinische Interessenvereinigungen**

*Rheumaliga Uri/Schwyz*  
Dr. med. Urs Britschgi, 6467 Schattdorf

Präsident

*Zentralschweizerische Krebsliga*  
Dr. med. Roland Sperb, 6210 Sursee  
Dr. med. Veronica Bürgler, 6432 Seewen

Präsident

*Stiftung Phönix Schwyz*  
Dr. med. Urs Gössi, 6430 Schwyz  
Dr. med. Zeno Schneider, 6430 Schwyz

Präsident  
Vizepräsident

*Lungenliga Zentralschweiz*  
Dr. med. Pius Segmüller, 6006 Luzern  
Urs Birrer, 6353 Weggis

Präsident  
Vizepräsident

*Schwyzerische Stiftung für Sozialpsychiatrie (SFS)*  
Dr. Martin Ziegler  
Dr. med. Kaspar Schnyder, 8840 Einsiedeln

Präsident

*Schiedsgericht nach KUVG (wird vom Regierungsrat gewählt)*  
Dr. med. Daniel Burger, 8832 Wollerau  
Dr. med. Egmond Burkhardt, 8852 Altendorf

*Spitex Kantonalverband Schwyz (SKSZ)*  
Stefan Knobel

Präsident

*MEDAS-Innerschweiz*  
Dr. med. Jörg Jeger, 6004 Luzern

*Stiftung für Kinder- und Jugendpsychiatrie Schwyz*  
Maria Züger, 8808 Freienbach  
Erich Zumstein, 6274 Eschenbach

Präsidentin/Amtsvormundschaft

*Schwyz Hausärzteverein des Kantons Schwyz*  
Dr. med. Arthur Vogt, 6422 Steinen  
Dr. med. Béatrice Gössi, 6403 Küsnacht a.R.

Präsident  
Aktuarin

### **Amtsärzte**

*Kantonsarzt*  
Dr. med. Christos Pouskoulas, 6430 Schwyz  
Dr. med. Sita Hegner, 6430 Schwyz

Kantonsarzt

*Bezirksärzte*

Dr. med. Fabrizio Verga, 8840 Einsiedeln	Einsiedeln	Bezirksarzt I
Dr. med. Kaspar Schnyder, 8840 Einsiedeln		Bezirksarzt II
med. pract Dietmar Wahl, 6442 Gersau	Gersau	Bezirksarzt I
Dr. med. Uwe de Groot, 6442 Gersau		Bezirksarzt II
Dr. med. Stephen Woolley, 8832 Wollerau	Höfe	Bezirksarzt I
Dr. med. Hans-Ruedi Mächler, 8834 Schindellegi		Bezirksarzt II
vakant	Küsnacht	Bezirksarzt I
vakant		Bezirksarzt II
Dr. med. Lukas Schibli, 8853 Lachen	March	Bezirksarzt I
Dr. med. Herbert Annen, 6440 Brunnen	Schwyz	Bezirksarzt I
Dr. med. Christian Mischer-Mika, 6430 Schwyz		Bezirksarzt II



# ADRESSEN UND TELEFON-NUMMERN SCHWYZ

## Liste der praktisch tätigen Ärztinnen und Ärzte im Kanton Schwyz

Name Vorname	Adresse	PLZ Ort	Telefon	Fax	E-Mail
Aeby Mathias	MedicoPlus, Spitalstrasse 26a	8840 Einsiedeln	055 418 07 00	055 418 07 02	einsiedeln@hin.ch
Aerne Daniel	Ärztzentrum Tuggen, Gässlistrasse 17	8856 Tuggen	055 445 18 08	055 445 14 91	dans.aerne@bluewin.ch
Aerne Lea	Ärztzentrum Tuggen, Gässlistrasse 17	8856 Tuggen	055 445 18 08	055 445 14 91	lea.aerne@bluewin.ch
Afschani Oliver Mark	Rodiag AG, Neue Jonastrasse 59	8640 Rapperswil	055 222 88 00	055 222 88 29	o.afschani@rodiag.ch
Albert Manuel	My Home of Beauty, Schützenstrasse 7	8853 Lachen	076 249 88 90		myhomeofbeauty@gmx.ch
Alvarez Fabian	Dorfplatz 2	8852 Altendorf	055 462 33 33	055 462 33 30	fabianalvarez@gmx.ch
Auf der Maur Thomas	Spital Schwyz	6430 Schwyz	041 818 40 93		thomas.aufdermaur@spital-schwyz.ch
Auf der Maur Yves	Bahnhofstrasse 27	8854 Siebnen	055 450 21 91	055 450 21 95	yves.aufdermaur@hin.ch
Auf der Maur-Klopstein Manuela	Praxisgemeinschaft Steinen, Herrengasse 8	6422 Steinen	041 832 22 88	041 832 22 20	m.aufdermaur@hin.ch
Baggenstos Simon	Mühlgasse 10	6430 Schwyz	041 811 81 00	041 810 13 41	praxisbaggenstos@gmail.com
Bahro Marcel	Zentrum Staldenbach 8, PF 311	8808 Pfäffikon	055 410 82 20	055 410 82 21	m.bahro@bluewin.ch
Banyai Martin	Spital Schwyz	6431 Schwyz	041 818 41 11	041 818 40 00	martin.banyai@spital-schwyz.ch
Bartels Hanni	Ärztzentrum Kelmatt, Siegartstrasse 9	6403 Küsnacht am Rigi	041 854 89 89		h.bartels@aezk.ch
Baumann Katja	Dorfpraxis Küsnacht, Bahnhofstrasse 57	6403 Küsnacht	041 818 40 98		katja.baumann@hin.ch
Baumegger Stefan	Parkstrasse 2	6410 Goldau	041 855 50 50	041 855 50 51	praxis@drbaumegger.com
Bavaud Claude	Furrenmatte 4	8840 Einsiedeln	055 422 22 44	055 422 22 40	claud.bavaud@hin.ch
Beano Felix	Glärnerstrasse 32	8854 Siebnen	055 440 10 10	055 440 10 40	fbeano@gmx.ch
Becker Ulrich	Gesundheitszentrum, Spitalstrasse 30	8840 Einsiedeln	055 412 27 38		ulrich.becker@bluewin.ch
Beiten Dieter	Spital Schwyz	6430 Schwyz	041 818 41 25	041 818 40 02	dieter.beiten@spital-schwyz.ch
Bernegger Caroline	Medicoplus AG, Spitalstrasse 26a	8840 Einsiedeln	055 418 07 00		caroline.bernegger@medicoplus.ch
Bertke Sarah	Bahnhofstrasse 57	6403 Küsnacht	041 531 57 57		sb@dorfpraxis-kuessnacht.ch
Beyer Denis	Praxis für Allgemeinmedizin Muotathal	6436 Muotathal	041 830 23 23		arztpraxis-muotathal@hin.ch
Birchler Manfred	Alpenblickstrasse 20	8853 Lachen	055 451 90 30	055 451 90 33	manfred.birchler@hin.ch
Boeker-Blum Thomas	Spital Lachen	8853 Lachen	055 451 34 60	055 451 32 08	thomas.boeker-blum@spital-lachen.ch
Bolliger Karl Peter	Dorfplatz 2	8852 Altendorf	055 462 33 33	055 462 33 30	dr_bolliger@dplanet.ch
Bollinger Nils	Zentrum am Gutenbrunnen Kantonstrasse 1	8863 Schübelbach- Buttikon	055 440 12 13	055 440 39 34	bollingernils@gmail.com
Borgmann Hendrik Christoph	Deisrütistrasse 7	8472 Seuzach-Ohringen	052 320 01 20	052 320 01 21	hendrik.borgmann@narkose.ch
Borns Julia	Kinderarztpraxis Schwyz, Sonnenplätzli 5a	6430 Schwyz	041 552 30 60	041 552 30 62	alessandra.reichlin@bluewin.ch
Borsky Michael	Etzelclinic, Churerstrasse 43	8808 Pfäffikon	055 415 80 20	055 415 80 29	borsky@etzelclinic.ch
Bovet Jérôme	Augenzentrum Obersee Ono Lachen Mittlere Bahnhofstrasse 8	8853 Lachen	055 442 27 22	079 202 07 71	jeromebovet@ono.world
Brandenstein Elke	Schulhausstrasse 1	8834 Schindellegi	044 784 25 60	044 784 25 50	elke.lehmann@hin.ch
Bregenzer Thomas Markus	Spital Lachen	8853 Lachen	055 451 31 03		thomas.bregenzer@spital-lachen.ch
Bruhin Engelbert	Bahnhofstrasse 27	8854 Siebnen	055 450 51 21	055 450 21 95	engelbert.bruhin@hin.ch
Brunner Hugo	Dorfstrasse 14, Postfach 62	6417 Sattel	041 835 15 50	041 835 15 44	hugo.brunner@hin.ch
Bucher Birgit	MedicoPlus AG, Spitalstrasse 26a	8840 Einsiedeln	055 418 07 00		birgit.bucher@medicoplus.ch
Buchmann David Peter	Etzelclinic, Churerstrasse 43	8808 Pfäffikon	055 415 80 20		buchmann@etzelclinic.ch
Buchmann Mareike	Medicoplus, Spitalstrasse 26a	8840 Einsiedeln	055 418 07 00		mareike.buchmann@medicoplus.ch
Bühler Beat	Spital Schwyz	6430 Schwyz	041 818 41 11	041 818 4003	beat.buehler@spital-schwyz.ch
Burger Daniel	Gynizürichsee, Bahnhofstrasse 26	8832 Wollerau	044 440 40 20	044 440 40 22	info@gynizuerichsee.ch
Burger-Wettstein Denise	Hauptstrasse 38	8832 Wollerau	055 410 35 35	055 410 51 60	denise.burger@hin.ch
Bürgi-Kälin Marinette	Gwattstrasse 15	8808 Pfäffikon	055 415 40 70	055 415 40 75	marinette.buergi@lwi.ch
Bürgler Trutmann Veronika	Alte Gasse 6	6423 Seewen	041 811 81 41	041 811 78 61	v.buergler@bluewin.ch
Bürgler Urs	Rosengartenstrasse 7	6440 Brunnen	041 820 06 06	041 820 06 08	bubue@hin.ch
Bürgler-Bruder Barbara	Rosengartenstrasse 7	6440 Brunnen	041 820 06 06	041 820 06 07	bubue@hin.ch
Burmeister Helge	Burmeister-Orthopädie, Schützenstr. 36	6430 Schwyz	041 820 36 36		info@burmeister-orthopaedie.ch
Busche Jens	Dr. med. M. Renggli, Bahnhofstrasse 32	6403 Küsnacht	041 850 57 77	041 850 57 78	rigipraxis@hin.ch
Carmine Thomas C.	Etzelstrasse 21	8808 Pfäffikon	055 415 50 30	055 415 50 31	info@dr-carmine.ch
Carstensen De Letter Marie-An	Neuroclinic AG, Oberdorfstrasse 41	8853 Lachen	055 451 31 31		neuroclinic.sekr@hin.ch
Chaix Antoine	Hauptstrasse 81	8840 Einsiedeln	055 412 45 63	055 422 23 02	antoine.chaix@bluewin.ch
Chamot Agnieszka	Bahnhofplatz 1	8840 Einsiedeln	055 418 90 26	055 418 90 26	chamot@hin.ch
Christen-Benz Karin	Praxisgemeinschaft Steinen, Herrengasse 8	6422 Steinen	041 832 22 88	041 832 22 20	praxisgemeinschaft.steinen@hin.ch
Christmann Martin	dieKINDERarztpraxis, Bahnhofplatz 2	8853 Lachen	055 442 30 70		christmann@kinderherzen.ch
Coppola Giuseppe	Birmensdorferstrasse 200	8003 Zürich	043 960 28 12		g.coppola@hin.ch
Costache Maria Monica	Hausarztpraxis Steinen, Schwyzerstrasse 8	6422 Steinen	041 832 14 48		info@hausarztpraxis-steinen.ch
Däumer Christian	Parkstrasse 5B	6410 Goldau	041 855 51 51	041 855 51 56	dr.daeumer@hin.ch
Däumer Kyra	Parkstrasse 5B	6410 Goldau	041 855 51 51	041 855 51 56	dr.daeumer@hin.ch
De Groot Uwe	Praxis am See, Seestrasse 51	6442 Gersau	041 828 12 44	041 828 20 34	praxisamsee-gersau@hin.ch
Degen Thomas	Spital Lachen AG, Oberdorfstrasse 41	8853 Lachen	055 451 31 38		thomas.degen@spital-lachen.ch
Dettling Benedikt	Strehlgasse 15	6430 Schwyz	041 818 20 20	041 818 20 21	benedikt.dettling@mythenpraxis.ch
Deuble Andreas René	Arztpraxis Ybrig, Waagtalstrasse 9b	8842 Unteriberg	055 414 61 61	055 414 61 60	info@arztpraxis-ybrig.ch
Ditschek Alicja	Dr. Tanja Murer, Bahnhofstrasse 2	8853 Lachen	055 442 30 70	055 442 70 60	diekinderarztpraxis@hin.ch
Djahanschahi Kübler Sara	Oberdorfstrasse 41	8853 Lachen	055 451 33 06	055 451 33 07	s.djahanschahi@hin.ch
Do Dai-Do	Cardiance Clinic, Staldenbach 5/7	8808 Pfäffikon	052 303 47 47	052 303 47 30	info@cardiance.com
Dörflinger Tim Philipp	Wiesenstrasse 9	8807 Freienbach	055 410 33 26	055 410 44 85	tim.doerflinger@hin.ch
Dörzapf Oliver	Parkstrasse 1	6440 Brunnen	041 820 41 81	041 820 43 01	brunnen@dermacenter.ch
Duran Aysun	Zürcherstrasse 65	8852 Altendorf	055 451 33 06	055 451 33 07	aysun_duran@hin.com
Dutly-Guinand Michele	Etzelclinic, Churerstrasse 43	8808 Pfäffikon	055 415 80 10		info@etzelclinic.ch
Ebner Jürg	Praxis 54, Churerstrasse 54	8808 Pfäffikon	055 410 35 36	055 410 51 60	juerg.ebner@hin.ch
Engert Stephan	Spital Einsiedeln, Spitalstrasse 28	8840 Einsiedeln	055 418 53 00		stephan.engert@einsiedeln.ameos.ch
Erni Dominique	Küferweg 9	6403 Küsnacht	041 850 00 60	041 850 00 59	erni@erniplast.ch
Eronat Mehmet Vedat	Praxis Dr. Kiepkke, Rigiweg 12	6415 Arth	041 855 55 77	041 855 47 85	office@dr-kiepkke.ch
Eyrich Gerold	Poststrasse 4	8808 Pfäffikon	055 442 60 25	055 442 75 31	mkg-klinik@hin.ch
Fabian Thomas	Adlerstrasse 10	8854 Siebnen	055 460 39 39	055 460 39 38	th.fabian@bluewin.ch
Farner Gustav	MedicoPlus, Spitalstrasse 26a	8840 Einsiedeln	055 418 07 00		gustav.farner@medicoplus.ch
Felix Evelyn Cornelia	Ärztzentrum Kelmatt, Siegartstrasse 9	6403 Küsnacht	041 854 89 89	041 854 89 88	e.felix@aezk.ch
Flückiger Andreas	Bahnhofstrasse 13	8808 Pfäffikon	055 410 65 65	055 410 72 05	andflu@bluewin.ch
Foeye Ioana-Alexandra	Arztpraxis Reichenburg, Kantonsstrasse 21	8864 Reichenburg	055 444 11 33		arztpraxis-reichenburg@hin.ch
Föhr-Keller Antoinette	Rietbrunnen 20	8808 Pfäffikon	055 410 73 17	055 410 73 16	praxis@praxisfoehr-keller.ch
Förster Werner	Grossmorgen 6-8	8840 Einsiedeln	055 412 54 53	055 412 62 53	werner.foerster@bluewin.ch
Frei Josef	Huobstrasse 7	8808 Pfäffikon	055 420 19 19	055 420 19 18	josef_frei@yahoo.com

Name Vorname	Adresse	PLZ Ort	Telefon	Fax	E-Mail
Frischknecht Jörg	Bahnhofstrasse 31	6440 Brunnen	041 820 62 62	041 820 60 62	info@hnopraxisbrunnen.ch
Gabele Heinrich	Praxis Dr. Carmine, Etzelstrasse 21	8808 Pfäffikon	055 415 50 30	055 415 50 31	info@dr-carmine.ch
Gabliger Roger	Uroviva, Zürichstrasse 5	8180 Bülach	044 365 65 65		roger.gabliger@uroviva.ch
Galanis Vasileios	Mittlere Bahnhofstrasse 8	8853 Lachen	055 442 20 03		galanis@augenzentrumzuerich.ch
Gandjour Joubin	MedicoPlus, Spitalstrasse 26a	8840 Einsiedeln	055 418 07 00	055 418 07 02	joubin.gandjour@medicoplus.ch
Gansser-Kälin Ursula	Cosmodermis, Schmiedenstrasse 23	8840 Einsiedeln	055 412 60 00		dr.ursula.gansser@hin.ch
Gatopoulos Georgios	Spital Schwyz	6430 Schwyz	055 451 31 11		gynaekologie.frauenpraxis@spital-schwyz.ch
Gauger Matthias	Wilstrasse 10	6436 Muotathal	041 830 24 24	041 830 24 27	gaugerschelbert@hotmail.com
Gebbers Marco	Seeklinik Brunnen, Gersauerstrasse 8	6440 Brunnen	041 825 48 48	041 825 48 00	info@seeklinik-brunnen.ch
Geiger Krummenacher Prisca	Mittlere Bahnhofstrasse 10	8853 Lachen	079 904 63 53		pgk@bluewin.ch
Geissbühler Heidi	Dorfstrasse 3	8834 Schindellegi	044 787 49 60	044 787 49 68	heidi.geissbuehler@bluewin.ch
Gemkow Olaf	Herrengasse 21	6430 Schwyz	041 811 25 21	041 811 25 22	olaf_gemkow@bluewin.ch
Gleissner Beate	Seestrasse 164	8806 Bäch	044 787 31 13	044 787 31 14	beate.gleissner@gmail.com
Gluch Janusz	Riedgutschstrasse 38	8832 Wollerau	076 444 35 65		j.gluch10@icloud.com
Gogos Bettina	See-Praxen, Bahnhofstrasse 15	8808 Pfäffikon	044 415 52 30	044 770 18 91	mail@see-praxen.ch
Gössi Beatrice	Bahnhofstrasse 22	6403 Küsnacht	041 850 22 88	041 850 76 93	beatrice.goessi@bluewin.ch
Graf Urs	Tell-Klinik, Gotthardstrasse 62	6438 Ibach	041 818 68 68	041 818 68 69	tellklinik@hin.ch
Grandjean Vincent	Parkstrasse 2	6410 Goldau	041 859 16 66		praxis@augenarzt-goldau.ch
Gruber Rainer	Augenzentrum Höfe, Kantonstrasse 102	8807 Freienbach	055 410 38 32	055 410 38 23	augenzentrum-hoefe@hin.ch
Grüninger Natalia	Kopelli Klinik Churerstrasse 54	8808 Pfäffikon	055 415 88 88	055 415 88 89	grueninger@kopelli-klinik.ch
Gulik Ladislav	Bahnhofstrasse 15	6403 Küsnacht	041 850 13 00	041 850 13 12	gyn.gulik@hin.ch
Haefliger Eduard	Bahnhofstrasse 15	8808 Pfäffikon	055 225 29 29	055 225 29 28	pfaffikon@vistadiagnostics.ch
Häffner Andreas	Churerstrasse 20	8808 Pfäffikon	055 410 20 00	055 410 20 07	andreas.haefner@hispeed.ch
Haufe Kerstin	Dermamedica, Gotthardstrasse 62	6438 Ibach	041 810 38 38	041 810 38 05	praxis@dermamedica.ch
Hauptmann Robert	Wägitalerstrasse 26	8854 Siebnen	055 440 58 86		praxis@complimed.ch
Hederer Bettina	Aerztezentrum Reichenburg Kantonstrasse 60	8864 Reichenburg	055 464 30 20	055 464 30 29	reichenburg@aerztezentren.ch
Heimgartner-Spiess Beatrice	Praxis 54, Churerstrasse 54	8808 Pfäffikon	055 410 69 10	055 410 51 60	beatrice.heimgartner@hin.ch
Hengartner Markus	Spitalstrasse 30	8840 Einsiedeln	055 412 19 02	055 412 19 48	mh@praxis-hengartner.ch
Hermann Samir	Huobstrasse 12	8808 Pfäffikon	055 211 12 00	055 211 12 01	s.hermann@hin.ch
Hertner Daniel	Spital Schwyz, Waldeggstrasse 10	6430 Schwyz	041 818 43 65	041 818 43 68	daniel.hertner@spital-schwyz.ch
Herzig Werner	Spital Schwyz, Waldeggstrasse 10	6430 Schwyz	041 818 41 31	041 818 40 02	werner.herzig@spital-schwyz.ch
Herzog Gomez Batista Susanne	Oberdorfstrasse 26	8853 Lachen	055 462 39 30	055 462 39 31	susanne.herzog@kinderarzt-lachen.ch
Hess Peter	Spital Lachen, Oberdorfstrasse 41	8853 Lachen	055 451 32 01		peter.hess@spital-lachen.ch
Himmelberger Stephan Josef	Praxis am Etzel, Dorfstrasse 32	8834 Schindellegi	044 784 77 11	044 784 77 12	info@praxis-am-etzel.ch
Holdener Silvan	Arztpraxis Wilen, Wilenstrasse 126	8832 Wilen bei Wollerau	041 818 20 10	041 818 20 11	arztpraxis-wilen@hin.ch
Hormann Yura	Bodenstrasse 20	6403 Küsnacht am Rigi	041 829 70 00		yura.hormann@gzrigi.ch
Huberle Elisabeth	Praxis Dr. Kliesch, Maria-Hilf-Strasse 9	6430 Schwyz	041 813 00 80	041 813 00 82	praxis.kliesch@hin.ch
Hug Ruth	Huobstrasse 7	8808 Pfäffikon	055 420 19 19	055 420 19 18	ruth.hug63@gmail.com
Hung Schreppers Beatrice	Zürcherstrasse 65	8852 Altendorf	055 410 45 25	055 442 80 44	praxis@hung.ch
Inauen Werner	Seeweg 29	8807 Freienbach	079 323 43 23		werner.inauen@hin.ch
Jadaan Rommel	Aeskulap Praxis Brunnen, Bahnhofstr. 51	6440 Brunnen	041 818 20 10		rommel.jadaan@hin.ch
Jäggi Peter	Praxis Dr. Richter, Bahnhofstrasse 13	8808 Pfäffikon	055 410 67 16	055 410 68 12	peter.jaeggi@hotmail.com
Janssen Sven	Praxis 54, Churerstrasse 54	8808 Pfäffikon	055 410 35 36	055 410 51 60	sven.janssen@hin.ch
Jehn Andrea	Geissacherstrasse 1	6403 Küsnacht	041 850 08 00	041 850 44 77	augenaerztin@bluewin.ch
Jensen Eric Xavier	Postplatz 6	6430 Schwyz	041 266 07 07	041 810 40 58	lex.medicini@gmail.com
Jöckel Jens Arne	Tellklinik	6438 Ibach	041 818 68 68	041 818 68 63	jens.joeckel@tellklinik.ch
Kain Hans-Ulrich	Ameos Spital Einsiedeln, Spitalstrasse 28	8840 Einsiedeln	055 418 52 30		hans-ulrich.kain@einsiedeln.ameos.ch
Kalafova Andrea	Praxis Dr. Carmine, Etzelstrasse 21	8808 Pfäffikon	055 415 50 30	055 415 50 31	info@dr-carmine.ch
Kälin Miriam	Hausarztzentrum Schwyz AG Steistegstrasse 13	6430 Schwyz	041 818 30 50		info@hausarztzentrum-schwyz.ch
Kälin Svenja Carolina	Arzthausstrasse 1	6418 Rothenthurm	041 838 12 21	041 838 13 85	rothenthurm@hin.ch
Kammerer Martin	Zürcherstrasse 24c	8852 Altendorf	043 388 07 38	043 388 08 37	dr.kammerer@hin.ch
Keller Thomas	Churerstrasse 22	8808 Pfäffikon	055 415 74 00	055 415 74 01	notfalldienstkommission.sz@gmail.com
Keller-Micheroli Ursula	Brüöl 2	6430 Schwyz	041 811 10 17	041 811 69 74	ursula.keller@gmx.ch
Kennel Ivo	Gotthardstrasse 19	6415 Arth	041 855 00 66	041 855 00 77	ikennel@hin.ch
Khatab Ahmed	Cardiance Clinic, Staldenbach 5/7	8808 Pfäffikon	052 303 47 47		a.khatab@cardiance.com
Kiener Lukas	Bärenmatte 1	6403 Küsnacht am Rigi	041 850 48 73	041 850 48 74	lukas.kiener@hin.ch
Kiepk Daniela	Rigiweg 12	6415 Arth	041 855 55 77	041 855 47 85	dr.kiepk@icloud.com
Kinast Gabriele	Verenastrasse 7	8832 Wollerau	043 810 21 03	043 810 21 04	kein Mail
Kliesch Uta	Maria-Hilf-Strasse 9	6430 Schwyz	041 813 00 80	041 813 00 82	uta.kliesch@hin.ch
Knaus Jürg	ABDOMED, Churestrasse 54	8808 Pfäffikon	055 422 00 00		juerg.knaus@hin.ch
Kneubühl Agnes	Spital Lachen, Oberdorfstrasse 41	8853 Lachen	055 451 31 85	055 451 31 13	agnes.kneuebuehl@spital-lachen.ch
Knollmann René	Spital Einsiedeln, Spitalstrasse 28	8840 Einsiedeln	055 418 52 39		rene.knollmann@einsiedeln.ameos.ch
Knothe Silja Sabine	Urologie Lachen	8853 Lachen	055 536 35 00		silja.knothe@hin.ch
Komorek Waldemar	Churerstrasse 23	8808 Pfäffikon	055 410 40 00	055 410 39 42	info@orthopoint.ch
Körber Sven	Bahnhofstrasse 14	6430 Schwyz	041 811 31 21	041 811 32 77	sven-koerber@gmx.de
Kos Nadja	Gesundheitszentrum Rigi, Bodenstr. 20	6403 Küsnacht	041 829 70 00	041 829 70 01	nadja.kos@gzrigi.ch
Kracht Roland	Bahnhofstrasse 22	6440 Brunnen	041 825 11 77	041 825 11 78	kracht@aerztehaus-brunnen.ch
Kramer Carole	Parkstrasse 1a	6410 Goldau	041 855 56 00	041 855 56 02	carole.kramer@bluewin.ch
Kratter Renato	Bahnhofstrasse 33b	8752 Näfels	055 618 42 28		praxis.r.kratter@bluewin.ch
Kretz Martin	Gotthardstrasse 35	6410 Goldau	041 855 11 52	041 855 50 16	martin.kretz@hin.ch
Kruze Tomasz	Praxis im Bahnhof, Bahnhofplatz 1	8840 Einsiedeln	055 418 90 20	055 418 30 21	tom.kruze@bluewin.ch
Küchler Beat	Hauptstrasse 81	8840 Einsiedeln	055 412 45 63	055 422 23 02	beat.kuechler@bluewin.ch
Landolt Hans	Bodenstrasse 20	6403 Küsnacht	041 829 70 00		welcome@gzrigi.ch
Landolt Thomas	Praxis 54, Churerstrasse 54	8808 Pfäffikon	055 410 35 35	055 410 51 60	thomas.landolt@hin.ch
Laver Kim B.	Waldeggstrasse 14	6430 Schwyz	041 819 60 40	041 819 60 48	kim.laver@radnet.ch
Leeners Jörg	Triaplus AG, Poststrasse 1	8853 Lachen	055 451 60 50	055 451 60 51	joerg.leeners@sz.ch
Letta Claudio	Praxis 54, Churerstrasse 54	8808 Pfäffikon	055 410 35 36	055 410 31 60	claudio.letta@hin.ch
Leuzinger Jan	Churerstrasse 43	8808 Pfäffikon	055 415 80 20	055 415 80 29	leuzinger@etzelclinic.ch
Limacher Markus	Büölstrasse 10	6440 Brunnen	041 820 54 54	041 820 54 86	markus.limacher@hin.ch
Link Johann	Radiologicum, Huobstrasse 14	8808 Pfäffikon	055 536 10 50	055 536 10 59	info@radiologicum.ch
Ludwigs Jan Anders	Spital Lachen AG, Oberdorfstrasse 41	8853 Lachen	055 451 34 50		jan.ludwigs@spital-lachen.ch
Lüscher Fabian	Praxis am Gleis, Bahnhofplatz 2	8853 Lachen	055 450 77 33	055 450 77 34	dr.fabian.luescher@hin.ch
Maassen Caroline	Bahnhofstrasse 15	6403 Küsnacht	041 850 87 87	041 850 87 86	info@dermacenter.ch
Mächler Hans-Ruedi	Dorfstrasse 3, Postfach 66	8834 Schindellegi	044 787 49 69	044 787 49 68	hrmaechler@hin.ch
Mädler Sven	Leutschenstrasse 1	8807 Freienbach			praxis.maedler@gmail.com



Name Vorname	Adresse	PLZ Ort	Telefon	Fax	E-Mail
Mangold Veronika	Praxis 54, Churerstrasse 54	8808 Pfäffikon	055 410 35 35	055 410 51 60	veronika.Mmangold@hin.ch
Manser-Wenger Susanna	Praxis 54, Churerstrasse 54	8808 Pfäffikon	055 410 35 35	055 410 51 60	susanna.manser@hin.ch
Marschall Karin	Bodenstrasse 20	6403 Küssnacht	078 871 28 08		karin@kiprax.ch
Marti Marvin	Vista Augenklinik Pfäffikon Bahnhofstrasse 15	8808 Pfäffikon	055 552 16 66	055 552 16 65	augenklinik.pfaeffikon@vista.ch
Mathes Ruth	Hausarztpraxis, Steggstrasse 33	8808 Pfäffikon	055 412 40 40		praxis-mathes@hin.ch
Mayer Alain	Waldeggrasse 14	6430 Schwyz	041 819 60 40	041 819 60 48	alain.mayer@radnet.ch
Meisel Thomas	Uroclinic Rapperswil, Kniestrassen 29	8640 Rapperswil	055 210 74 74	055 211 16 80	uroclinic.rapperswil@hin.ch
Melone Angelina Graziella	Zürcherstrasse 62 b	8852 Altendorf	055 442 39 33		melgra80@yahoo.it
Meniconi Alfredo	Postplatz 6	6430 Schwyz	041 811 55 77	041 811 55 78	herzpraxis-sz@hin.ch
Menzi Veronika	Bahnhofplatz 10	8853 Lachen	078 645 47 75		veronika.menzi@gmail.com
Messing Patrick	Wilenstrasse 126	8832 Wilen bei Wollerau	044 786 30 40	044 786 31 39	patrickmessing@gmx.ch
Metzger Daniela	Alpenblickstrasse 20	8853 Lachen	055 451 90 30	055 451 90 33	dm@halsnasenohren.ch
Meyer-Menzi Jacqueline	Oberdorfstrasse 26	8853 Lachen	055 462 39 30	055 462 39 31	jacmey@hin.ch
Mica-Keller Catharina	Praxis Dr. Kliesch, Maria-Hilf-Strasse 9	6430 Schwyz	041 813 00 80	041 813 00 82	praxis.kliesch@hin.ch
Michel Dieter	GZ Rigi, Bodenstrasse 20	6403 Küssnacht	041 829 70 00	041 829 70 01	dieter.michel@gzrigi.ch
Mikolasch Martin	Schützenstrasse 1	8853 Lachen	055 442 60 60	055 442 60 72	info@praxiszumschuetzen.ch
Milles Claus-Peter	Säntisweg 2	8853 Lachen	055 442 84 20	055 442 84 21	milles@hin.ch
Mischer-Mika Christian	Bahnhofstrasse 14	6430 Schwyz	041 811 31 21	041 811 32 77	praxis.mischer@hin.ch
Mischo Axel	Spital Lachen, Oberdorfstrasse 41	8853 Lachen	055 451 31 01	055 451 31 13	axel.misco@spital-lachen.ch
Mostert Stefan	Biberzeldenstrasse 8	8853 Lachen	055 442 34 24	055 442 66 15	stefan.mostert@hin.ch
Mozaffarieh Maneli	augenärzte.ch AG, Kantonsstrasse 102	8807 Freienbach	055 410 31 09	055 410 38 23	verwaltung-augezentrum@hin.ch
Müilly Dietrich	Spital Lachen	8853 Lachen	055 451 31 11	055 442 64 02	dietrich.muely@spital-lachen.ch
Münchbach Johanna	Hausarztpraxis Wollerau, Hauptstrasse 38	8832 Wollerau	044 784 00 27	044 784 41 18	johanna.muenchbach@hin.ch
Murer Tanja	Bahnhofplatz 2	8853 Lachen	055 442 30 70	055 442 70 60	murer@diekinderarztpraxis.ch
Naiem Abdelbaky	Hauptstrasse 12	8853 Wollerau	044 784 26 28	044 784 26 03	naizem@hotmail.com
Nakib Samer	MKG Richterswil Gartenstrasse 8	8805 Richterswil	055 442 75 25	055 442 75 31	mkg-klinik@hin.ch
Niebler Katharina	Spital Lachen, Oberdorfstrasse 41	8853 Lachen	055 451 34 50		katharina.niebler@spital-lachen.ch
Niesse Oliver	Tessinerplatz 12	8002 Zürich	044 386 40 00	044 386 40 04	niesse@kinderherzen.ch
Nowak Eliza	Spital Lachen, Oberdorfstrasse 41	8853 Lachen	055 451 32 01		eliza.nowak@spital-lachen.ch
Nüesch Reto	Spital Schwyz	6430 Schwyz	041 818 41 11	041 818 40 00	reto.nueesch@spital-schwyz.ch
Oberlin Dominique-Christof	Spital Schwyz, Waldeggrasse 10	6430 Schwyz	041 818 45 75	041 818 40 00	dominique.oberlin@spital-schwyz.ch
Ogal Hans Peter	Axenfels 21	6443 Morschach	041 768 20 60	041 768 20 69	hp.ogal@paramed.ch
Ogal Mercedes	Bahnhofstrasse 15	6440 Brunnen	041 531 31 31	041 531 31 33	mercedes@ogal.ch
Orler René	Tellklinik, Gotthardstrasse 62	6438 Ibach	041 818 68 68	041 818 68 69	rene.orler@tellklinik.ch
Parry Annette	Herrengasse 8	6422 Steinen	041 832 22 88	041 832 22 20	a.parry@hin.ch
Pellegrino Alexandro	Etzelclinic, Churerstrasse 43	8808 Pfäffikon	055 415 80 20	055 415 80 29	alexpellegrino@hin.ch
Pelzer Jessica	Bodenstrasse 20	6403 Küssnacht	041 829 70 00	041 829 70 01	Jessica.pelzer@gzrigi.ch
Petras Milos	Zürcherstrasse 37c	8852 Altendorf	077 427 79 45		milospetras@hotmail.com
Petroulia Valentina-Dafni	Röntgeninstitut Schwyz AG Waldeggrasse 14	6430 Schwyz	041 819 60 40	041 819 60 48	schwyz@rimed.ch
Pfarr Steffen Walter	Spital Schwyz, Waldeggrasse 14	6430 Schwyz	041 818 41 59	041 818 40 00	steffen.pfarr@spital-schwyz.ch
Pfister Andreas	Spitalstrasse 30	8840 Einsiedeln	055 412 22 05	055 412 76 50	andy.pfister@hin.ch
Picozzi Mario	MedicoPlus, Spitalstrasse 26a	8840 Einsiedeln	055 418 07 00		mundi.picozzi@bluewin.ch
Pleschutznig Wolfgang	Praxis Pleschutznig GMBH Oberdorfstrasse 7	8808 Pfäffikon SZ	079 644 47 95		wolfgang.pleschutznig@hin.ch
Poepping Imke	Spital Lachen, Oberdorfstrasse 41	8853 Lachen	055 451 31 11		imke.poepping@spital-lachen.ch
Pohly Michael	Seestrasse 164	8806 Bäch	044 787 31 13	044 787 31 14	praxis.michael.pohly@hin.ch
Prikler Ladislav	Uroviva, Zürichstrasse 5	8180 Bülach	044 365 65 65		Ladislav.prikler@uroviva.ch
Prtilo-Bogdan Marija	Bahnhofstrasse 33a	8752 Näfels	055 618 42 18	055 618 42 19	praxis.m.prtilo@bluewin.ch
Puligheddu Bianca	Zürcherstrasse 10a	8852 Altendorf	077 475 40 48		bianca.puligheddu@hin.ch
Quandt Daniel	Tessinerplatz 12	8002 Zürich	044 386 40 00	044 386 40 04	quandt@kinderherzen.ch
Rahimi Azar Alireza Shahab	HNO Praxis Küssnacht am Rigi AG Bodenstrasse 20	6403 Küssnacht am Rigi	041 829 70 14		HNO.kuessnacht@hin.ch
Rauchenstein-Kleinert Debbie	Kopelli Klinik Churerstrasse 54	8808 Pfäffikon	055 415 88 88	055 415 88 89	kontakt@kopelli-klinik.ch
Rauchenstein-Ziltener Gabriele	Jostenstrasse 4	8854 Galgenen	055 440 74 74	055 440 74 75	schmidhuber@hin.ch
Regelin Nora	Ärztelhaus Brunnen, Bahnhofstrasse 22	6440 Brunnen	041 825 11 77	041 825 11 78	aerztehaus-brunnen.ch
Reichlin Alessandra	Sonnenplätzli 5a	6430 Schwyz	041 552 30 60	041 552 30 62	a.reichlin@hin.ch
Reichlin Sabine	Orthopädische Chirurgie Obersee Huobstrasse 3	8808 Pfäffikon	055 648 80 40		s.reichlin.oco@hin.ch
Rey Katharina	Schützenstrasse 2	8853 Lachen	055 552 17 00	055 552 17 01	praxis.djahanschahi@hin.ch
Rickenbacher Stephanie	Sanacare AG Schmiedgasse 18	6430 Schwyz	041 818 20 10	041 818 20 11	schwyz@sanacare.ch
Ringli Michael	MedicoPlus	6418 Rothenthurm	041 836 12 21		michael.ringli@medicoplus.ch
Runkel Norbert	Spital Einsiedeln, Spitalstrasse 28	8840 Einsiedeln	055 418 53 00		norbert.runkel@einsiedeln.ameos.ch
Rupp Stephan	Spitalstrasse 30	8840 Einsiedeln	055 412 17 77	055 412 17 87	stephan_rupp@bluewin.ch
Sadowski Meyer Charlotte	Spital Einsiedeln	8840 Einsiedeln			charlotte.sadowski@einsiedeln.ameos.ch
Sanchez Lasa Enrique	Praxis Augenarzt Dr. Kryenbühl, Parkstr. 2	6410 Goldau	041 859 16 66		praxis@augenarzt-goldau.ch
Sautter Thomas	Churerstrasse 54	8808 Pfäffikon	055 415 38 88	055 415 8 81	thomas.sautter@hin.ch
Schade Thomas	Siegarstrasse 9	6403 Küssnacht	041 854 89 89		t.schade@aezk.ch
Schaffner Johannes	Arztpraxis Reichenburg, Kantonsstr. 21	8864 Reichenburg	055 444 11 33		arztpraxis-reichenburg@hin.ch
Schariatzadeh René	HNO Pfäffikon SZ, Churerstrasse 47	8808 Pfäffikon	055 410 59 59		hno-pfaeffikonsz@hin.ch
Schelling Martin	Abdomed, Churerstrasse 54	8808 Pfäffikon	055 422 00 00	055 422 00 05	mschelling@sunrise.ch
Schibli Lukas	Biberzeldenstrasse 8	8853 Lachen	055 442 34 24	055 442 66 15	lukas.schibli@hin.ch
Schibli Silvia	Biberzeldenstrasse 8	8853 Lachen SZ	055 442 34 24	055 442 66 15	silvia.schibli@paraplegie.ch
Schippert Wilfried Rainer	Hautarztpraxis Brunnen, Parkstrasse 1	6440 Brunnen	041 850 87 87	041 850 87 86	brunnen@dermacenter.ch
Schlagenhauff Bettina	Bahnhofstrasse 15	6403 Küssnacht am Rigi	041 850 87 87	041 850 87 86	info@dermacenter.ch
Schlüchter Roger	Spital Schwyz, Waldeggrasse 10	6430 Schwyz	041 818 40 80	041 818 40 02	roger.schluechter@spital-schwyz.ch
Schmauss-Lehnen Martina	Spital Lachen, Oberdorfstrasse 41	8853 Lachen	055 210 74 74	055 211 16 80	martina.schmauss@hin.ch
Schmid-Huber Marie-Th.	Jostenstrasse 4	8854 Galgenen	055 440 74 74	055 440 74 75	schmidhuber@hin.ch
Schmidt Karl-Georg	Kantonsstrasse 102	8807 Freienbach	055 410 38 32	055 410 38 23	k.g.schmidt@hin.ch
Schmidt Mathias	Bahnhofplatz 2	8853 Lachen	055 450 77 33	055 450 77 34	dr.mathias.schmidt@hin.ch
Schmidt-Dorn Gabriele	Mürtschenweg 8	8864 Reichenburg	055 444 11 41	055 444 26 88	gabie.schmidt@me.com
Schneider François	Hauptstrasse 16	8832 Wollerau	044 787 50 50	044 787 50 52	arztpraxis-schneider@hin.ch
Schneider Matthias Rafael	Spital Schwyz, Waldeggrasse 10	6430 Schwyz	041 818 41 11		matthias.schneider@spital-schwyz.ch
Schneider Ueli	Bahnhofstrasse 13	6403 Küssnacht a.R.	041 850 51 81	041 850 51 83	uelischneider@bluewin.ch
Schneiders Carmen	Schmiedgasse 3	6430 Schwyz	041 811 60 60	041 811 60 61	cardiologie.schwyz@hin.ch
Schnyder Kaspar	Spitalstrasse 30	8840 Einsiedeln	055 412 59 88	055 422 34 33	kschnyder@hin.ch
Schorn Robert	Spital Lachen, Oberdorfstrasse 41	8853 Lachen	055 451 31 01		robert.schorn@spital-lachen.ch

Name Vorname	Adresse	PLZ Ort	Telefon	Fax	E-Mail
Schramedei Rainer	Oberdorfstrasse 26	8853 Lachen	055 462 39 30	055 462 34 31	info@kinderarzt-lachen.ch
Schröder-Frei Bettina	Huobstrasse 7	8808 Pfäffikon	055 420 19 19	055 420 19 18	bettinaschroed@yahoo.com
Schrodt Friedhelm	Zugerstrasse 16	8820 Wädenswil	044 680 15 35	044 680 15 36	kontakt@therapie.schrodt.ch
Schuermann Marcus	ZIO Zürichsee, Chrummbächliweg 2	8805 Richerswil	044 787 27 07		zio.richterswil@zio.ch
Schwartländer Monika	MedicoPlus AG, Spitalstrasse 26a	8840 Einsiedeln	055 418 07 00		info@medicoplus.ch
Seewald Hanna	Ärztelhaus Brunnen, Bahnhofstrasse 22	6440 Brunnen	041 825 11 77	041 825 11 78	info@aerztehaus-brunnen.ch
Seidner Robert	Ortho Praxis Schwyz, Bahnhofstrasse 14	6430 Schwyz	041 811 11 55	041 811 11 66	sport.und.ortho.praxis@hin.ch
Sepold Henning	Sonnenwiese 1	8855 Wangen	055 440 28 88	055 440 74 85	dr.henning.sepold@hin.ch
Seydel-Messmer Susanne	Grundstrasse 7	6430 Schwyz	041 810 30 64	041 810 30 92	susiseydel@bluewin.ch
Siegiwart Alain	alte Gasse 6	6423 Seewen	041 811 61 41	041 811 78 61	siegiwart.a@bluewin.ch
Signer Theo	Vista Diagnostics AG Bahnhofstrasse 15	8808 Pfäffikon	055 552 16 66	055 552 16 65	info.pfaeffikon@vista.ch
Sigrist-Hegner Raimund	Praxis im Bahnhof, Bahnhofplatz 1	8840 Einsiedeln	055 418 90 20	055 418 90 21	raimund.sigrist@hin.ch
Sobanski Piotr	Spital Schwyz	6430 Schwyz	041 818 43 35		piotr.sobanski@spital-schwyz.ch
Sommacal Renato	Spitalstrasse 30	8840 Einsiedeln	055 412 22 05	055 412 76 50	renato.sommacal@hin.ch
Speck Matthias	Gwattstrasse 15	8808 Pfäffikon	055 415 40 70	055 415 40 75	orthop.zentrum@bluewin.ch
Spiess Andreas	Bahnhofplatz 2	8853 Lachen	055 451 19 00	055 450 77 34	dr.andreas.spiess@hin.ch
Spiess Yolanda	Bahnhofplatz 2	8853 Lachen	055 451 19 00	055 450 77 34	yolanda.spiess@gmx.ch
Stähelin Thomas	St. Klararain 1	6370 Stans	041 610 33 33		sekretariat@staehelin.ch
Stähli Christoph	Spital Schwyz	6430 Schwyz	041 818 41 11		christoph.staehli@spital-schwyz.ch
Stähli Patricia	Spital Schwyz	6430 Schwyz	041 818 41 11		patricia.staehli@spital-schwyz.ch
Stäuble Simon	MedicoPlus Health Care, Spitalstrasse 26a	8840 Einsiedeln	055 418 07 00		simon.stauble@medicoplus.ch
Steffen Christian	Spital Lachen	8853 Lachen	055 451 31 11	055 442 64 02	christian.steffen@spital-lachen.ch
Stegmeier Susanne	Dr. med. Tanja Murer, DieKINDERarztpraxis, Bahnhofstrasse 2	8853 Lachen	055 442 30 70		diekinderarztpraxis@hin.ch
Steiner Hans	Dorfplatz 2	8852 Altendorf	055 462 33 33	055 462 33 30	praxiszentrum.mpa@hotmail.ch
Stergiou Georges	Spital Lachen	8853 Lachen	055 451 31 11		georges.stergiou@spital-lachen.ch
Sternberg Christoph	Etzelclinic AG, Churerstrasse 43	8808 Pfäffikon	055 415 80 20	055 415 80 29	sternberg@etzelclinic.ch
Stevens Birthe	Bahnhofstrasse 15	6403 Küssnacht	041 854 30 44	041 850 87 86	bst@dermacenter.ch
Stoios Eleftherios	Psychiatrie und Psychotherapie am Klosterplatz, Hauptstrasse 89	8840 Einsiedeln	078 400 56 17		praxis.stoios@hin.ch
Strauss Roland	Bahnhofstrasse 8	6403 Küssnacht	041 850 56 66	041 850 47 79	rolandstrauss@gmx.ch
Studer Rolf	Schmidgasse 1	6430 Schwyz	041 811 22 21	041 811 74 35	rolf.studer@hin.ch
Suter Walter	Zeughausstrasse 10	6430 Schwyz	041 811 61 00	041 811 61 03	w.suter@hin.ch
Szász Tibor	Churerstrasse 36	8852 Altendorf	055 442 53 30	055 442 60 08	tibor.szasz@bluewin.ch
Ternes Peter	Praxis im Bahnhof, Bahnhofplatz 1	8840 Einsiedeln	055 418 90 20	055 418 90 21	peter.ternes@gmx.ch
Tomala Dirk	SDC - Swiss Diagnostic Center Gwattstrasse 15	8808 Pfäffikon	055 420 11 00	055 420 11 21	pfaeffikon@rheumadiagnostik.ch
Toth Peter	Frauenarztpraxis Dr. P. Toth, Gartenstadt 2	6300 Zug			gynpraxiszugsee@gmail.com
Tremp Mathias	Dorfplatz 1	6330 Cham	041 784 02 66		mathias.tremp@hin.ch
Tromp Chantal	Sanacare AG Schmiedgasse 18	6430 Schwyz	041 818 20 10	041 818 20 11	chantal.tromp@sanacare.ch
Trütsch Karl	Hinterer Steig 2	6430 Schwyz	041 813 10 70	041 813 10 71	kttruettsch@bluewin.ch
Úcelehan Hatice	Augenzentrum Wollerau AG Wächlenstrasse 1	8832 Wollerau	044 687 79 90	044 687 79 91	augenzentrum-wollerau@hin.ch
Urbaniok Frank	Kantonstrasse 35	8807 Freienbach	079 929 41 35		praxis.urbanik@gmail.com
Vanoli-Storz Monique	Praxis Dr. Häffner, Churerstrasse 20	8808 Pfäffikon	055 410 20 00	055 410 20 67	moniquestorz@hotmail.com
Vartok Peter	Praxis am Bahnhof Bäch AG, Seestrasse 67	8806 Bäch	055 555 05 55	055 555 05 58	info@praxisbaech.ch
Vavrina Josef	Bahnhofstrasse 15	8808 Pfäffikon SZ	055 415 52 30	044 770 18 91	josef.vavrina@see-praxen.ch
Velickovic Marija	Bodenhof 2	6403 Küssnacht	055 442 86 83	055 442 86 84	mvelickovic@bluewin.ch
Verga Fabrizio	Praxis im Bahnhof, Bahnhofplatz 1	8840 Einsiedeln	055 418 90 20	055 418 90 21	verga@praxis-verga-sigrist.ch
von Hospenthal Josette	Bahnhofstrasse 9	6415 Arth	041 857 05 55	041 857 05 56	vonhosp@bluewin.ch
Von Mitzlaff Hans-Christoph	Oberdorfstrasse 11	8808 Pfäffikon	055 410 19 01	055 410 65 73	christoph.mitzlaff@bluewin.ch
Von Winterfeldt Christoph	Schützenstrasse 31	6430 Schwyz	041 266 07 07	041 810 40 58	c.v.winterfeldt@zimb.ch
Wahl Dietmar	Dorfstrasse 1	6442 Gersau	041 829 01 50	041 829 01 54	diwage@bluewin.ch
Waisbrod Guy	Tell Klinik AG, Gotthardstrasse 62	6438 Ibach	041 818 68 68	041 818 68 69	tellklinik@hin.ch
Waisbrod Sharon	Uroclinic, Churerstrasse 54	8808 Pfäffikon	055 415 38 88	055 415 38 81	uroclinic.pfaeffikon.sz@hin.ch
Walser Tatjana	Schindellegiestrasse 71	8808 Pfäffikon	055 422 88 08		info@aerzte8808.ch
Weber Regula	Hauptplatz 7	6430 Schwyz	041 811 01 01	041 811 01 08	praxis.r.weber@bluewin.ch
Weihe Rüdiger	Orthopädische Chirurgie Obersee Huobstrasse 3	8808 Pfäffikon	055 648 80 40		r.weihe.oco@hin.ch
Welti Patrik	Hausarztzentrum Schwyz AG Steigstrasse 13	6430 Schwyz	041 811 40 21	041 811 40 25	info@hausarztzentrum-schwyz.ch
Weretka Slawomir	Praxis Brunnen, Bahnhofstrasse 53	6440 Brunnen	041 820 46 86	041 820 39 49	weretka@hotmail.com
Werner Clément Max Léonard	Etzelclinic, Churerstrasse 43	8808 Pfäffikon	055 415 80 20	055 415 80 29	info@etzelclinic.ch
Winistörfer Sylvia	ÄRZTEZENTRUM Reichenburg Kantonstrasse 60	8864 Reichenburg	055 464 30 20	055 464 30 29	reichenburg@aerztezentren.ch
Wittum Sabine	Weiherrmatt 4	6343 Rotkreuz	078 656 10 80		info@dr-wittum.ch
Wolf Axel	Postplatz 5	6430 Schwyz	041 810 34 51	041 810 34 83	a.wolf@praxis-schwyz.ch
Woodtli Daniel	Hausarztzentrum Schwyz AG Steigstrasse 13	6430 Schwyz	041 811 11 40	041 810 08 40	info@hausarztzentrum-schwyz.ch
Woolley Stephen	Frohburgstrasse 4	8832 Wollerau	044 784 13 16	044 687 46 60	swoolley@hin.ch
Württenberger Cornelius	Brandweid 27	8852 Altendorf	044 557 42 75	044 262 73 75	c.wuerttenberger@hotmail.com
Wyrsch Stefan	Brüöl 11	6430 Schwyz	041 811 77 21	041 811 84 82	stewyr@gmx.ch
Wyss Andreas	Parkstrasse 1A	6410 Goldau	041 855 56 00	041 855 56 02	praxis.wyss@bluewin.ch
Wyss Katharina	Parkstrasse 1A	6410 Goldau	041 855 56 01	041 855 56 02	praxis.wyss@bluewin.ch
Yin Dongjiao	Frauenarzt Zentrum am See Churerstrasse 92C	8808 Pfäffikon SZ	055 410 44 82	055 410 44 83	dangjiao.yin@frauenarztzentrum-am-see.ch
Zähringer Stefan	Strehlgasse 15	6430 Schwyz	041 818 20 20	041 818 20 21	mythenpraxis@hin.ch
Zehnder Yvonne	Golden Physiology AG, Ärztelhaus Brunnen, Bahnhofstrasse 22	6440 Brunnen	041 825 11 77	041 825 11 78	info@aerztehaus-brunnen.ch
Zeitler Petra	GZ Rigi, Bodenstrasse 20	6403 Küssnacht am Rigi	041 829 70 00	041 829 70 01	petra.zeitler@gzrigi.ch
Zeller Christoph	Praxis am Bahnhof, Seestrasse 67	8806 Bäch	055 555 05 55	055 555 05 85	zeller@praxisambahnhof.ch
Zurbriggen Christoph	Strehlgasse 15	6430 Schwyz	041 818 20 20	041 818 20 21	christoph.zurbriggen@hin.ch



## Telefon-, Telefax- und E-Mail-Verzeichnis

**Spital Schwyz, Waldeggstrasse 10, 6430 Schwyz**  
Sanitätsnotruf

### Bereich Anästhesie

Dr. med. Lukas Bircher, Chefarzt  
Facharzt FMH für Anästhesiologie  
Facharzt FMH für Intensivmedizin  
Manuelle Medizin (SAMB)

Interventionelle Schmerztherapie (SSIPM)  
Point of Care-Ultraschall POCUS (SGUM)  
Präklinische Notfallmedizin/Notarzt (SGNOR)

Dr. med. Thomas Auf der Maur, Co-Chefarzt  
Facharzt FMH für Anästhesiologie  
Facharzt FMH für Intensivmedizin  
Präklinische Notfallmedizin/Notarzt (SGNOR)

Meike Hebig, Leitende Ärztin  
Fachärztin FMH für Anästhesiologie  
Fachärztin FMH für Intensivmedizin  
Präklinische Notfallmedizin/Notarzt (SGNOR)

Dr. med. Sabine Wittum, MSc, Leitende Ärztin  
Fachärztin FMH für Anästhesiologie  
Master of Science für interdisziplinäre Schmerzmedizin  
Interventionelle Schmerztherapie (SSIPM)  
Präklinische Notfallmedizin/Notarzt (SGNOR)

Dr. med. Benedikt Binswanger, Oberarzt  
Facharzt FMH für Anästhesiologie

Dr. med. Pamela Schartau, Oberärztin  
Fachärztin FMH für Anästhesiologie

Dr. med. Karin Nebel, Oberärztin  
Fachärztin FMH für Anästhesiologie

Maria Angeles Santos Ampuero, Oberärztin  
Fachärztin für Anästhesiologie

Dr. med. Birgit Schick  
Fachärztin für Anästhesiologie

### Bereich Chirurgie

Dr. med. Roger Schlüchter MHSA, Chefarzt  
Facharzt FMH für Chirurgie, speziell Viszeralchirurgie,  
speziell Allgemein- und Unfallchirurgie

Dr. med. Steffen W. Pfarr, Co-Chefarzt  
Facharzt FMH für Chirurgie  
Facharzt FMH für Allgemeinchirurgie und  
Traumatologie SGACT

EBSQ Trauma Surgery  
Strahlenschutz in der Chirurgie (SGC)

Dr. med. Michael Graf, Leitender Arzt  
Facharzt FMH für Chirurgie  
Facharzt FMH für Allgemeinchirurgie und  
Traumatologie SGACT

Strahlenschutz in der Chirurgie (SGC)  
Dr. med. Matthias Schneider, Leitender Arzt

Facharzt FMH für Chirurgie  
Facharzt FMH für Allgemeinchirurgie und  
Traumatologie SGACT  
Strahlenschutz in der Chirurgie (SGC)

Dr. med. Daniel Thomas, Leitender Arzt (ab März 24)  
Facharzt für Urologie

Dr. med. Jörg Wydler, Leitender Arzt  
Facharzt FMH für Chirurgie, speziell Viszeralchirurgie,  
speziell Allgemein- und Unfallchirurgie  
Strahlenschutz in der Chirurgie (SGC)

Dr. med. Timo Eisenhut, Oberarzt  
Facharzt FMH für Chirurgie  
Strahlenschutz in der Chirurgie (SGC)

E-Mail	Telefon	Telefax
	<b>041 818 41 11</b>	<b>041 818 40 00</b>
	144	
lukas.bircher@spital-schwyz.ch	041 818 40 93	041 818 40 02
thomas.aufdermaur@spital-schwyz.ch	041 818 40 93	041 818 40 02
meike.hebig@spital-schwyz.ch	041 818 40 93	041 818 40 02
sabine.wittum@spital-schwyz.ch	041 818 40 93	041 818 40 02
benedikt.binswanger@spital-schwyz.ch	041 818 40 93	041 818 40 02
pamela.schartau@spital-schwyz.ch	041 818 40 93	041 818 40 02
karin.nebel@spital-schwyz.ch	041 818 40 93	041 818 40 02
maria.santos@spital-schwyz.ch	041 818 40 93	041 818 40 02
birgit.schick@spital-schwyz.ch	041 818 40 93	041 818 40 02
selma.softic@spital-schwyz.ch	041 818 40 80	041 818 40 02
steffen.pfarr@spital-schwyz.ch	041 818 40 90	041 818 40 02
michael.graf@spital-schwyz.ch	041 818 41 31	041 818 40 02
matthias.schneider@spital-schwyz.ch	041 818 41 31	041 818 40 02
daniel.thomas@spital-schwyz.ch	041 818 40 82	041 818 40 02
joerg.wydler@spital-schwyz.ch	041 818 40 80	041 818 40 02
timo.eisenhut@spital-schwyz.ch	041 818 45 14	041 818 40 02

	E-Mail	Telefon	Telefax
Dr. med. univ. Abidin Geles, Oberarzt Facharzt für Chirurgie Strahlenschutz in der Chirurgie (SGC)	abidin.geles@spital-schwyz.ch	041 818 45 14	041 818 40 02
Dr. med. (KOS) Gazmend Morina, Oberarzt Facharzt für Chirurgie Strahlenschutz in der Chirurgie (SGC)	gazmend.morina@spital-schwyz.ch	041 818 45 14	041 818 40 02
Dr. med. Durie Suh, Oberarzt Facharzt FMH für Chirurgie Strahlenschutz in der Chirurgie (SGC)	durie.suh@spital-schwyz.ch	041 818 45 14	041 818 40 02
<b>Bereich Gynäkologie und Geburtshilfe</b>			
Dr. med. Georgios Gatopoulos, Chefarzt Facharzt FMH für Gynäkologie und Geburtshilfe Gynäkologische Onkologie Urogynäkologie	gynaekologie.frauenpraxis@spital-schwyz.ch	041 818 45 05	
Alexandra Tetsis, Oberärztin Fachärztin für Gynäkologie und Geburtshilfe	gynaekologie.frauenpraxis@spital-schwyz.ch	041 818 45 05	
Simon Baggenstos, Belegarzt Facharzt FMH für Gynäkologie und Geburtshilfe, speziell Operative Gynäkologie und Geburtshilfe Praxislabor (KHM) Schwangerschaftsultraschall (SGUM)	simon.baggenstos@spital-schwyz.ch	041 818 42 12	041 818 42 06
Wedad Sadeq, Belegärztin Fachärztin FMH für Gynäkologie und Geburtshilfe Schwangerschaftsultraschall (SGUM) Praxislabor (KHM)	info@gynsadeq.ch	041 870 44 44	
Dr. med. Regula Weber, Belegärztin Fachärztin FMH für Gynäkologie und Geburtshilfe, speziell Operative Gynäkologie und Geburtshilfe Praxislabor (KHM) Schwangerschaftsultraschall (SGUM)	regula.weber@spital-schwyz.ch	041 818 42 12	041 818 42 06
<b>Bereich Innere Medizin</b>			
Prof. Dr. med. Reto Nüesch, Chefarzt Facharzt FMH für Innere Medizin Facharzt FMH für Infektiologie DTM&H Diploma in Tropical Medicine and Hygiene Praxislabor (KHM)	reto.nueesch@spital-schwyz.ch	041 818 43 59	041 818 40 03
Dr. med. Christoph Stähli, Co-Chefarzt Facharzt FMH für Innere Medizin Facharzt FMH für Kardiologie Strahlenschutz in der Kardiologie/pädiatrische Kardiologie (SGK/SGPK)	christoph.staehli@spital-schwyz.ch	041 818 40 60	041 818 40 03
Dr. med. Beat Bühler, Leitender Arzt Facharzt FMH für Innere Medizin Facharzt FMH für Medizinische Onkologie Sonographie (SGUM)	beat.buehler@spital-schwyz.ch	041 818 40 70	041 818 40 03
Dr. med. Daniel Hertner, Leitender Arzt Facharzt FMH für Innere Medizin Facharzt FMH für Nephrologie	daniel.hertner@spital-schwyz.ch	041 818 43 69	041 818 43 68
Dr. med. Dominique Oberlin, Leitender Arzt Facharzt FMH für Innere Medizin Facharzt FMH für Gastroenterologie Strahlenschutz in der Gastroenterologie (SGG)	dominique.oberlin@spital-schwyz.ch	041 818 43 61	041 818 40 03
Dr. med. Jon-Duri Senn, Leitender Arzt (ab März 24) Facharzt FMH für Innere Medizin Facharzt FMH für Gastroenterologie	jon-duri.senn@spital-schwyz.ch	041 818 43 61	041 818 40 03
Dr. med. (PL) Piotr Sobanski MSc, Leitender Arzt Facharzt FMH für Innere Medizin Facharzt FMH für Kardiologie Interdisziplinärer Schwerpunkt Palliative Care FESC (Fellow European Society of Cardiology)	piotr.sobanski@spital-schwyz.ch	041 818 43 36	041 818 40 03
Dr. med. Mabelle Young, Leitende Ärztin Fachärztin FMH für Kardiologie Fachärztin FMH für Innere Medizin Praxislabor (KHM)	mabelle.young@spital-schwyz.ch	041 818 40 60	041 818 40 03
Dr. med. Manuela Frank, Oberärztin mbF Fachärztin FMH für Innere Medizin Sonographie Abdomen (SGUM) POCUS Notfallsonographie	manuela.frank@spital-schwyz.ch	041 818 43 27	041 818 40 03
Dr. med. (I) Marika Valota, Oberärztin Fachärztin FMH für Innere Medizin Fachärztin FMH für Medizinische Onkologie	marika.valota@spital-schwyz.ch	041 818 40 70	041 818 40 03



	E-Mail	Telefon	Telefax
Dr. med. Fabia Weisser MSc, Oberärztin Fachärztin FMH für Innere Medizin Fachärztin FMH für Medizinische Onkologie Interdisziplinärer Schwerpunkt Palliativmedizin	fabia.weisser@spital-schwyz.ch	041 818 40 70	041 818 40 03
<b>Stationäre Rehabilitation</b> MUDr. Andrea Wilhelm, Leitende Ärztin Fachärztin für Physikalische Medizin und Rehabilitation	andrea.wilhelm@spital-schwyz.ch	041 818 41 11	041 818 40 00
Dr. med. (KOS) Gazmend Morina, Oberarzt Facharzt für Chirurgie Strahlenschutz in der Chirurgie (SGC)	gazmend.morina@spital-schwyz.ch	041 818 45 14	041 818 40 02
<b>Radiologie</b> Dr. med. Alain Mayer, Chefarzt Facharzt FMH für Radiologie Sonographie (SGUM) Point of Care-Ultraschall POCUS (SGUM) Praxislabor (KHM) Interventionelle Schmerztherapie (SSIPM) Hüftsonographie nach Graf beim Neugeborenen und Säugling (SGUM)	a.mayer@rimed.ch	041 819 60 40	041 819 60 48
Dr. med. Valentina Petroulia, Stv. Chefärztin Fachärztin für Radiologie, Neuroradiologie	v.petroulia@rimed.ch	041 819 60 40	041 819 60 48
<b>Angiologie</b> Dr. med. Martin Banyai, Belegarzt Facharzt FMH für Innere Medizin Facharzt FMH für Angiologie (SGA) Endovenöse thermische Ablation von Stammvenen bei Varikose (USGG) Sonographie (SGUM) Strahlenschutz in der Angiologie (SGA)	martin.banyai@spital-schwyz.ch	041 818 45 14	041 818 40 02
<b>Dermatologie</b> Dr. med. Kerstin Haufe, Konsiliarärztin Fachärztin FMH für Dermatologie und Venerologie Laserbehandlungen der Haut und hautnahe Schleimhäute (FMCH) Praxislabor (KHM)	praxis@dermamedica.ch	041 810 38 38	
<b>Endokrinologie/Diabetologie</b> Dr. med. Stefan Fischli, Konsiliararzt Facharzt FMH für Innere Medizin Facharzt FMH für Endokrinologie-Diabetologie	inneremedizin@spital-schwyz.ch	041 818 43 61	041 818 40 04
<b>Gastroenterologie</b> Dr. med. Dominique Oberlin, Leitender Arzt Facharzt FMH für Innere Medizin Facharzt FMH für Gastroenterologie Strahlenschutz in der Gastroenterologie (SGG)	dominique.oberlin@spital-schwyz.ch	041 818 43 61	041 818 40 03
Dr. med. Jon-Duri Senn, Leitender Arzt (ab März 24) Facharzt FMH für Innere Medizin Facharzt FMH für Gastroenterologie	jon-duri.senn@spital-schwyz.ch	041 818 43 61	041 818 40 03
Dr. med. Stephan Baumeler, Konsiliararzt Facharzt FMH für Innere Medizin Facharzt FMH für Gastroenterologie Strahlenschutz in der Gastroenterologie (SGG) Endoskopische Retrograde Cholangio-Pankreatographie ERCP (SGG) Sonographie (SGUM)	gastroenterologie@spital-schwyz.ch	041 818 43 61	041 818 40 04
<b>Gefässchirurgie</b> Dr. med. Werner Herzig, Belegarzt Facharzt FMH für Chirurgie Gefässchirurgie FEBVS (Fellow of the European Board of Vascular Surgery) Strahlenschutz in der Chirurgie (SGC) Endovenöse thermische Ablation von Stammvenen bei Varikose (USGG)	chirurgie@spital-schwyz.ch	041 818 41 31	041 818 40 02
Dr. med. Robert Seelos, Konsiliararzt Facharzt FMH für Gefässchirurgie Facharzt für Chirurgie Strahlenschutz in der Chirurgie (SGC) Endovenöse thermische Ablation von Stammvenen bei Varikose (USGG) Phlebologie (USGG)	robert.seelos@spital-schwyz.ch	041 818 41 31	041 818 40 02

	E-Mail	Telefon	Telefax
<b>Hals-, Nasen- und Ohrenkrankheiten</b> Dr. med. Jörg Frischknecht, Belegarzt Facharzt FMH für Oto-Rhino-Laryngologie Sonographie (SGUM)	info@hnopraxisbrunnen.ch	041 820 62 62	041 820 60 62
Dr. med. Rolf Studer, Belegarzt Facharzt FMH für Oto-Rhino-Laryngologie, speziell Hals- und Gesichtschirurgie Laserbehandlungen der Haut und hautnahen Schleimhäute (FMCH) Sonographie (SGUM)	hno-praxis@hin.ch	041 811 22 21	041 811 74 35
Shahab Alireza Rahimi Azar, Belegarzt Facharzt FMH für Oto-Rhino-Laryngologie Sonographie (SGUM)	hno.kuessnacht@hin.ch	041 829 70 14	
<b>Hämatologie</b> Dr. med. Aleksandra Marek, Konsiliarärztin Fachärztin FMH für Innere Medizin Fachärztin FMH für Hämatologie Fachärztin FMH für Medizinische Onkologie	onkologie.sekretariat@spital-schwyz.ch	041 818 40 70	041 818 40 03
<b>Handchirurgie</b> Dr. med. univ. Armin Pallaver, Konsiliararzt Facharzt FMH für Handchirurgie Facharzt FMH für Orthopädische Chirurgie und Traumatologie des Bewegungsapparates Strahlenschutz Orthopädische Chirurgie und Traumatologie des Bewegungsapparates	armin.pallaver@spital-schwyz.ch	041 818 44 10	041 818 40 02
<b>Kardiologie</b> Dr. med. Christoph Stähli, Co-Chefarzt Facharzt FMH für Innere Medizin Facharzt FMH für Kardiologie	christoph.staehli@spital-schwyz.ch	041 818 40 60	041 818 40 03
Dr. med. Mabelle Young, Leitende Ärztin Fachärztin FMH für Kardiologie Fachärztin FMH für Innere Medizin Praxislabor (KHM)	mabelle.young@spital-schwyz.ch	041 818 40 60	041 818 40 03
Dr. med. Carmen Schneiders, Konsiliarärztin Fachärztin FMH für Innere Medizin Fachärztin FMH für Kardiologie Sonografie (SGUM) Praxislabor (KHM) Sportmedizin (SGSM)	kardiologie.schwyz@hin.ch	041 818 60 60	
<b>Kiefer- und Gesichtschirurgie</b> Prof. Dr. med. Dr. med. dent. Olivier Lieger, Belegarzt Facharzt FMH für Mund-, Kiefer- und Gesichtschirurgie	contact@olivierlieger.ch	041 210 70 70	
<b>Kinder- und Jugendmedizin</b> Dr. med. Julia Borns, Konsiliarärztin Fachärztin FMH für Kinder- und Jugendmedizin, speziell Pädiatrische Kardiologie	kinderarztpraxis-schwyz@hin.ch	041 552 30 60	
Dr. med. Ursula Keller, Konsiliarärztin Fachärztin FMH für Kinder- und Jugendmedizin Praxislabor (KHM)	keller.ursi@hin.ch	041 811 10 17	041 811 69 74
Dr. med. Roland Kracht MSc, Konsiliararzt Facharzt FMH für Kinder- und Jugendmedizin Master of Science in International Health Diploma in Tropical Medicine and Public Health (DTMPH) Praxislabor (KHM)	info@aerztehaus-brunnen.ch	041 825 11 77	041 825 11 78
Akupunktur – Chinesische Arzneitherapie – TCM (ASA)	info@aerztehaus-brunnen.ch	041 825 11 77	041 825 11 78
Dr. med. Nora Regelin, Konsiliarärztin Fachärztin FMH für Kinder- und Jugendmedizin	patricia.staehli@spital-schwyz.ch	041 818 42 12	041 818 40 00
Dr. med. Patricia Stähli, Konsiliarärztin Fachärztin FMH für Kinder- und Jugendmedizin			
<b>Medizinische Hypnose und Akupunktur</b> Dr. med. Didier Naon, Konsiliararzt Facharzt FMH für Anästhesiologie Facharzt FMH für Intensivmedizin Interventionelle Schmerztherapie (SSIPM) Medizinische Hypnose (SMSH) Akupunktur – TCM (ASA) Präklinische Notfallmedizin/Notarzt (SGNOR)	didier.naon@spital-schwyz.ch	041 818 40 93	



	E-Mail	Telefon	Telefax
<b>Neurologie</b> Dr. med. Elisabeth Huberle, Konsiliarärztin Fachärztin FMH für Neurologie Zerebrovaskuläre Sonographie (SGKN) Elektroencephalographie (SGKN)	elisabeth.huberle@spital-schwyz.ch	041 818 43 59	041 818 40 03
<b>Onkologie</b> Dr. med. Beat Bühler, Leitender Arzt Facharzt FMH für Innere Medizin Facharzt FMH für Medizinische Onkologie Sonographie (SGUM)	beat.buehler@spital-schwyz.ch	041 818 40 70	041 818 40 03
Dr. med. (I) Marika Valota, Oberärztin Fachärztin FMH für Innere Medizin Fachärztin FMH für Medizinische Onkologie	marika.valota@spital-schwyz.ch	041 818 40 70	041 818 40 03
Dr. med. Fabia Weisser MSc, Oberärztin Fachärztin FMH für Innere Medizin Fachärztin FMH für Medizinische Onkologie Interdisziplinärer Schwerpunkt Palliativmedizin	fabia.weisser@spital-schwyz.ch	041 818 40 70	041 818 40 03
<b>Orthopädie</b> Dr. med. Helge Burmeister, Belegarzt Facharzt FMH für Orthopädische Chirurgie und Traumatologie des Bewegungsapparates Strahlenschutz Orthopädische Chirurgie und Traumatologie des Bewegungsapparates	info@burmeister-orthopaedie.ch	041 820 36 36	
Dr. med. Urs Graf, Belegarzt Facharzt FMH für Chirurgie Strahlenschutz in der Chirurgie (SGC)	tellklinik@hin.ch	041 818 68 68	041 818 68 69
Dr. med. Jens Arne Jöckel, Belegarzt Facharzt FMH für Orthopädische Chirurgie und Traumatologie des Bewegungsapparates Strahlenschutz Orthopädische Chirurgie und Traumatologie des Bewegungsapparates	tellklinik@hin.ch	041 818 68 68	041 818 68 69
Dr. med. René Orler, Belegarzt Facharzt FMH für Orthopädische Chirurgie und Traumatologie des Bewegungsapparates Wirbelsäulenchirurgie (SGNC und SO) Strahlenschutz Orthopädische Chirurgie und Traumatologie des Bewegungsapparates	tellklinik@hin.ch	041 818 68 68	041 818 68 69
Dr. med. Robert E. Seidner, Belegarzt Facharzt FMH für Orthopädische Chirurgie und Traumatologie des Bewegungsapparates Interventionelle Schmerztherapie (SSIPM) Manuelle Medizin (SAMM) Akupunktur – Chinesische Arzneitherapie - TCM (ASA)	kontakt@sport-und-ortho-praxis.ch	041 811 11 55	041 811 11 66
Dr. med. Thomas Stähelin, Belegarzt Facharzt FMH für Orthopädische Chirurgie und Traumatologie des Bewegungsapparates Strahlenschutz Orthopädische Chirurgie und Traumatologie des Bewegungsapparates	praxis@stahelin.ch	041 610 33 33	
Dr. med. Guy Waisbrod, Belegarzt Facharzt FMH für Orthopädische Chirurgie und Traumatologie des Bewegungsapparates Strahlenschutz Orthopädische Chirurgie und Traumatologie des Bewegungsapparates Wirbelsäulenchirurgie (SGNC und SO) Interventionelle Schmerztherapie (SSIPM)	tellklinik@hin.ch	041 818 68 68	041 818 68 69
<b>Pneumologie</b> Dr. med. Sven Barabas-Saidi, Leitender Arzt Facharzt für Innere Medizin Facharzt für Pneumologie	pneumologie@spital-schwyz.ch	041 818 45 25	
<b>Psychiatrie und Psychotherapie</b> Welf Hlubek, Konsiliararzt Facharzt FMH für Psychiatrie und Psychotherapie, speziell Konsiliar- und Liaisonspsychiatrie	welf.hlubek@spital-schwyz.ch	041 818 40 36	
Tamara Jacobs, Konsiliarärztin	tamara.jacobs1@spital-schwyz.ch	041 818 40 36	
Dr. med. Thomas Wirz, Konsiliararzt Facharzt FMH für Psychiatrie und Psychotherapie	thomas.wirz@spital-schwyz.ch	041 818 40 36	
<b>Rheumatologie</b> Dr. med. Carmen Camenzind, Konsiliarärztin Fachärztin FMH für Rheumatologie Interventionelle Schmerztherapie (SSIPM) Sonographie (SGUM) Manuelle Medizin (SAMM)	carmen.camenzind@spital-schwyz.ch	041 818 43 69	041 818 43 68

	E-Mail	Telefon	Telefax
<b>Urologie</b>			
Dr. med. Wieland Boeckmann, Belegarzt (bis Februar 24) Facharzt für Urologie FEBU Fellowship of the European Board of Urology	wieland.boeckmann@spital-schwyz.ch	041 818 40 82	041 818 40 02
Dr. med. Daniel Thomas, Leitender Arzt (ab März 24) Facharzt für Urologie	daniel.thomas@spital-schwyz.ch	041 818 40 82	041 818 40 02
Niklas Pelzer, Belegarzt Facharzt für Urologie	niklas.pelzer@spital-schwyz.ch	041 818 40 82	041 818 40 02
<b>Ärztlicher Direktor</b>			
Dr. med. Roger Schlüchter MHSA	selma.softic@spital-schwyz.ch	041 818 40 80	041 818 40 02
<b>Spezialbereiche</b>			
Bettendisposition	bettendisposition@spital-schwyz.ch	041 818 40 29	041 818 40 08
Diabetesberatung	diabetesberatung@spital-schwyz.ch	041 818 41 97	
Dialysezentrum	dialyse@spital-schwyz.ch	041 818 43 66	041 818 43 68
Endoskopie	endoskopie@spital-schwyz.ch	041 818 43 61	041 818 40 04
Ergotherapie	ergotherapie@spital-schwyz.ch	041 818 43 11	
Ernährungsberatung	ernaehrungsberatung@spital-schwyz.ch	041 818 41 99	
Funktionslabor/EKG		041 818 40 60	
Hebammen	geburtshilfe@spital-schwyz.ch	041 818 42 00	041 818 42 06
Intensivbehandlungsstation	intensivbehandlung@spital-schwyz.ch	041 818 42 27	
Labor	labor@spital-schwyz.ch	041 818 40 50	041 818 40 01
Logopädie	beatrice.kuettel@spital-schwyz.ch	041 818 45 80	
Notfallstation	notfall@spital-schwyz.ch	041 818 41 41	041 818 40 13
Palliative Care	palliativecare@spital-schwyz.ch	041 818 43 36	
Physiotherapie	physiotherapie@spital-schwyz.ch	041 818 40 63	
<b>Spitalleitung</b>			
Franziska Föllmi-Heusi, Direktorin	franziska.foellmi@spital-schwyz.ch	041 818 44 44	041 818 40 00
Dr. med. Roger Schlüchter MHSA, Bereich Chirurgie, Ärztlicher Direktor	selma.softic@spital-schwyz.ch	041 818 40 80	041 818 40 02
Dr. med. Lukas Bircher, Bereich Anästhesie	lukas.bircher@spital-schwyz.ch	041 818 40 93	041 818 40 02
Dr. med. Georgios Gatopoulos, Bereich Gynäkologie/Geburtshilfe	gynaekologie.frauenpraxis@spital-schwyz.ch	041 818 45 05	
Prof. Dr. med. Reto Nüesch, Bereich Innere Medizin	reto.nueesch@spital-schwyz.ch	041 818 43 59	041 818 40 03
Karl-Heinz Manser, Bereich Pflege	karl-heinz.manser@spital-schwyz.ch	041 818 42 25	041 818 40 00
Katrin Förster, Bereich Bau, Infrastruktur und Gastronomie	katrin.foerster@spital-schwyz.ch	041 818 40 61	041 818 40 00
Tarek Kälin, Bereich Personal und Entwicklung	tarek.kaelin@spital-schwyz.ch	041 818 40 56	041 818 40 09
Michael Linggi, Stv. Direktor, Bereich Finanzen und Controlling	michael.linggi@spital-schwyz.ch	041 818 40 51	041 818 40 05

## DER ZUGER ARZT

### Vorstand der Zuger Ärztesellschaft

#### Präsident:

Dr. med. Urs Hasse  
Facharzt für Dermatologie und  
Venerologie  
Bahnhofstrasse 32, 6300 Zug  
Tel. 041 729 50 20  
Fax 041 729 50 25

#### Past Präsident:

Dr. med. Peter Gerritsen  
Facharzt FMH für Innere  
Medizin  
Postplatz 1, 6300 Zug  
Tel. 041 711 88 55  
Fax 041 710 64 10

#### Finanzbeauftragte:

Dr. med.  
Dudova-Nakazi Kamila  
Fachärztin Psychiatrie und  
Psychotherapie  
Bahnhofstrasse 18, 6300 Zug  
Tel. 041 710 35 00  
Fax 041 710 35 43

#### Mitgliederbeauftragter:

Dr. med. Lorenz Bussmann  
Facharzt für Radiologie FMH  
Radiologiezentrum Zug  
Alpenstrasse 15, 6300 Zug  
Tel. 041 511 26 26  
Fax 041 710 07 38

#### Notfallbeauftragter:

Dr. med. Georg Bohn  
Facharzt für Kinder- und  
Jugendmedizin  
Lorzenparkstrasse 2  
6330 Cham  
Tel. 041 520 01 20  
Fax 041 520 01 21

#### Informationsbeauftragter:

Dr. med. Thomas Langenegger  
Facharzt FMH Rheumatologie  
und Rehabilitation  
Zuger Kantonsspital  
6340 Baar  
Tel. 041 399 41 90  
Fax 041 399 41 91

#### Tarifdelegierter:

Dr. med. Beat Bumbacher  
Facharzt FMH für  
Allgemeinmedizin  
Seestrasse 3, 6330 Cham  
Tel. 041 720 44 44  
Fax 041 720 44 43

#### Qualitätsbeauftragter:

Dr. med. Meinrad Mannhart  
Facharzt FMH für Onkologie  
Rigistrasse 1, 6330 Cham  
Tel. 041 784 08 84  
Fax 041 784 08 89

#### Beauftragte für

#### Dispensationswesen NFD:

Dr. med.  
Regula Kaufmann Castillo  
Fachärztin für Allgemeine  
Innere Medizin  
Neustadtpraxis  
Poststrasse 20  
6300 Zug  
Tel. 041 521 97 00

#### EDV Beauftragter:

Dr. med. Urs Hürlimann  
Facharzt für Allgemeine  
Innere Medizin  
Arztpraxis St. Wolfgang  
St. Wolfgangstrasse 29  
6331 Hünenberg  
Tel. 041 780 46 93  
Fax 041 780 00 93

#### Juristischer Sekretär:

Lic. iur. Peter Studer  
Baarerstrasse 2  
6300 Zug  
Tel. 041 560 19 00  
Fax 041 560 19 09

#### Sekretariat:

Baarerstrasse 2  
6300 Zug  
Tel. 041 750 43 21  
Fax 041 560 19 09  
agzg@hin.ch



Unterwaldner Ärztesgesellschaft: Amtsdauer 2022 – 2024

**Vorstand**

Präsidentin Alex Suter  
 Vizepräsidentin Tanja Michel  
 Beirat 1 Markus Pfister  
 Beirat 2 Esther Camenzind  
 Beirat 3 Christian Schüpfer

Kassier Ueli Zihlmann

**Kommission für Gesundheitspolitik**

Nidwalden: Präsident Dominik von Matt  
 Christoph Knoblauch  
 Peter Gürber  
 Martina Durrer Grendelmeier  
 Birgitt Wais  
 Alex Suter

Obwalden: OW-Cura Matthias Lang

**Kantonsärzte**

Nidwalden Peter Gürber  
 Obwalden Jürg Bollhalder

**Notfalldienstorganisator**

Nidwalden Sarah Russi-Bucher  
 Obwalden Silvia Schmitz

**Delegierte**

Krebsliga Theres Geiger-Burch  
 Lungenliga OW/NW Erich Helfenstein  
 MPA Matthias Lang  
 Rheumaliga Thomas Wais  
 Spitex Nidwalden Mira Schüpfer  
 Spitex Obwalden Hansjörg Bucher  
 VZAG Alex Suter

**Ombudsmann**

Walter Weber

**Ehrenrat**

Präsident Bruno Müller  
 Charlotte Meier Buenzli  
 Walter Weber

**Rechnungsrevisoren**

Hansjörg Bucher  
 Danièle Vogel



Kanton Obwalden

Regierungsrat

23.10.2023

# Rahmenvertrag für die Zusammenarbeit zwischen KSOW und LUKS Gruppe

Der Regierungsrat Obwalden, das Kantonsspital Obwalden (KSOW) und die LUKS Gruppe haben den Rahmenvertrag zum Spitalverbund unterzeichnet. Dieser regelt die strategische Zusammenarbeit zwischen den beiden Spitalunternehmen bis zur Umsetzung des geplanten Spitalverbunds.

Der Regierungsrat Obwalden, das Kantonsspital Obwalden und die LUKS Gruppe haben – nach ihrer Absichtserklärung (Letter of Intent, LOI) zum Spitalverbund dieses Frühjahr – einen Rahmenvertrag zur Zusammenarbeit abgeschlossen. Die Regierungen der Kantone Luzern und Nidwalden haben diesen zustimmend zur Kenntnis genommen. Dieser Vertrag regelt die strategische Zusammenarbeit und gilt bis zur Realisierung des Anschlusses des Kantonsspitals Obwalden an die LUKS Gruppe oder für maximal fünf Jahre. Spätestens nach dieser Frist soll das Kantonsspital Obwalden als Tochterunternehmen der LUKS Gruppe geführt und damit an die Strukturen und Prozesse der LUKS-Gruppen-Spitäler angeschlossen werden. Dieser Weg muss im Jahr 2025 noch politisch (durch den Kantonsrat oder die Bevölkerung des Kanton Obwalden) bestätigt werden

## Rahmenvertrag «KLUG»

Die Partner des Projekts «KLUG» (KSOW und LUKS Gruppe) befassen sich mit der Ausgestaltung des zukünftigen Verbunds. Die KLUG-Partner sind die beiden Spitalunternehmen und die drei Kantone Luzern, Nidwalden und Obwalden. Im Rahmen

dieses Projekts wurde der Rahmenvertrag verhandelt.

Dieser hat zum Ziel, die Zusammenarbeit der beiden Spitalunternehmen so zu regeln, dass strategische Themen bereits in der Übergangsphase gut koordiniert sind. Regierungsrat Zudem sollen – wo sinnvoll und möglich – erste Teilbereiche des KSOW im Sinne einer proaktiven Harmonisierung weiterentwickelt werden.

Um den Informationsaustausch zu stärken und eine bessere Koordination zu gewährleisten, werden während der Dauer des Rahmenvertrags eine Vertretung der LUKS Gruppe in der Geschäftsleitung des KSOW und eine Vertretung des KSOW in der erweiterten Geschäftsleitung der LUKS Gruppe als Beisitzende ohne Stimmrecht Einsitz nehmen. Zudem wird der Spitalrat KSOW mit einer LUKS-Gruppen-Vertretung ohne Stimmrecht ergänzt.

## Der Kanton schafft die Grundlagen für den Spitalverbund

Zurzeit bereitet sich der Kanton Obwalden auf die Umsetzung des geplanten Spitalverbunds vor. Es sollen insbesondere die ge-

setzlichen und rechtlichen Voraussetzungen für den Anschluss geschaffen werden. Geplant ist, dass das Spitalgesetz Ende 2023 in die öffentliche Vernehmlassung geht.

## Verbundlösung für wohnortsnahe Versorgung

Um die Spitalversorgung für die Obwaldner Bevölkerung langfristig sicher zu stellen, strebt der Regierungsrat eine Verbundlösung des KSOW mit der LUKS Gruppe an. Die KLUG-Partner sind sich dabei einig, dass es nur in einem starken Netzwerk gelingt, der Bevölkerung der Region auch künftig eine wohnortsnahe, qualitativ hochstehende, sehr gut abgestimmte sowie wirtschaftliche medizinische Grund- und Spezialversorgung anzubieten.

### Kontakt

LUKS Gruppe  
 Telefon 041 205 40 00  
 kommunikation@luks.ch

### Kantonsspital Obwalden

Dr. phil. Peter Werder, Spitaldirektor/CEO  
 Telefon 041 666 40 00  
 peter.werder@ksow.ch

**Zentrale  
Sanitätsnotruf**

**Innere Medizin**

Dr. med. Christoph Knoblauch, Chefarzt  
Facharzt für Allgemeine Innere Medizin und Gastroenterologie, Mitglied FMH

Dr. med. Christian Schüpfer, Chefarzt  
Facharzt für Allgemeine Innere Medizin und Kardiologie, Mitglied FMH

Dr. med. Torsten Weirauch, Co-Chefarzt / Leiter Notfall  
Facharzt für Allgemeine Innere Medizin, Klinische Notfallmedizin SGNOR,  
Mitglied FMH

Dr. med. Roman Gaudenz, Leitender Arzt  
Facharzt für Allgemeine Innere Medizin und Infektiologie,  
Klinische Notfallmedizin SGNOR, Mitglied FMH

Mitja Fischer, Leitender Arzt  
Facharzt für Pneumologie, Mitglied FMH

Dr. med. Kristin Zeidler-Knoblauch, Leitende Ärztin  
Fachärztin für Allgemeine Innere Medizin und Medizinische Onkologie,  
Mitglied FMH

Dr. med. Philipp Niederberger, Leitender Arzt  
Facharzt für Allgemeine Innere Medizin und Medizinische Onkologie,  
Mitglied FMH

Dr. med. Ian Russi, Leitender Arzt  
Facharzt für Allgemeine Innere Medizin und Kardiologie, Mitglied FMH

Dr. med. Thomas Schefer, Leitender Arzt  
Facharzt für Allgemeine Innere Medizin und Kardiologie, Mitglied FMH

Dr. med. Matthias Arnold, Leitender Arzt  
Facharzt für Neurologie

Dr. med. Lorenzo Botteselle, Leitender Arzt  
Facharzt für Allgemeine Innere Medizin und Gastroenterologie/Hepato-logie

**Telefon**

**E-Mail**

041 618 18 18  
**144**

info@spital-nidwalden.ch  
www.spital-nidwalden.ch

041 618 18 23

medizin@spital-nidwalden.ch

041 612 20 40

hznw@hin.ch

041 618 18 23

medizin@spital-nidwalden.ch

041 618 18 24

medizin@spital-nidwalden.ch

041 618 18 24

medizin@spital-nidwalden.ch

041 618 12 46

onkologie@spital-nidwalden.ch

041 618 12 46

onkologie@spital-nidwalden.ch

041 612 20 40

hznw@hin.ch

041 612 20 40

hznw@hin.ch

041 618 18 24

medizin@spital-nidwalden.ch

041 618 18 24

medizin@spital-nidwalden.ch



**UNSERE ÄRZTLICHEN  
FORT- UND WEITERBILDUNGEN**

**Kardio-Lunch**

Donnerstag, 22. Februar 2024, 12.15 Uhr, Spital Nidwalden, 5. OG

**Minisymposium**

Mittwoch, 17. April 2024, 18.00 Uhr, Spital Nidwalden

**Kardio-Lunch**

Donnerstag, 16. Mai 2024, 12.15 Uhr, Spital Nidwalden, 5. OG

**Kardio-Lunch**

Donnerstag, 12. September 2024, 12.15 Uhr, Spital Nidwalden, 5. OG

**Hausärztesymposium NW/OW/Horw/Kriens**

Donnerstag, 26. September 2024, 18.00 Uhr, Culinarium Alpinum Stans

**Kardio-Lunch**

Donnerstag, 31. Oktober 2024, 12.15 Uhr, Spital Nidwalden, 5. OG

**Minisymposium**

Donnerstag, 11. November 2024, 18.00 Uhr, Spital Nidwalden

**Zentralschweizer Internistenwoche**

25. – 29. November 2024, Engelberg



Alle Informationen finden Sie unter [spital-nidwalden.ch/veranstaltungen](https://spital-nidwalden.ch/veranstaltungen)

Spital Nidwalden AG, Ein Unternehmen der LUKS Gruppe  
Ennetmooserstrasse 19, 6370 Stans, Telefon 041 618 18 18  
info@spital-nidwalden.ch, www.spital-nidwalden.ch

herzlich, kompetent, vernetzt

Dr. med. Rebecca Berz, Oberärztin Fachärztin für Allgemeine Innere Medizin	041 618 18 24	medizin@spital-nidwalden.ch
Dr. med. Andreas Meyer, Oberarzt Medizin	041 618 18 24	medizin@spital-nidwalden.ch
Dr. med. Seline Odermatt, Oberärztin Medizin	041 618 18 24	medizin@spital-nidwalden.ch
Dr. med. Christian Bischof, Oberarzt Facharzt für Allgemeine Innere Medizin	041 618 18 24	medizin@spital-nidwalden.ch
Dr. med. Nina Eppinger, Oberärztin Fachärztin für Allgemeine Innere Medizin und Kardiologie, Mitglied FMH	041 612 20 40	hznw@hin.ch
<b>Konsiliarärzte Medizin</b>		
Dr. med. Gerhard Müllner, Konsiliararzt Allergologie, Facharzt für Allgemeine Innere Medizin und Allergologie, Mitglied FMH	041 618 18 23	medizin@spital-nidwalden.ch
KD Dr. med. Lea Slahor, Konsiliarärztin Endokrinologie Leitende Ärztin Endokrinologie Luzerner Kantonsspital Fachärztin für Allgemeine Innere Medizin und Endokrinologie/Diabetologie, Mitglied FMH	041 618 18 24	medizin@spital-nidwalden.ch
<b>Radiologie</b>		
Dr. med. Frank Flömer, Leiter Radiologie Facharzt für Radiologie, Mitglied FMH	041 618 17 60	radiologie@spital-nidwalden.ch
<b>Notfall</b>		
Dr. med. Torsten Weirauch, Co-Chefarzt / Leiter Notfall Facharzt für Allgemeine Innere Medizin, Klinische Notfallmedizin SGNOR, Mitglied FMH	041 618 18 23	medizin@spital-nidwalden.ch
<b>Allgemeine und viszerale Chirurgie</b>		
Dr. med. Martin Sykora, Chefarzt Facharzt FMH für Chirurgie speziell Viszeralchirurgie (D) Leiter Adipositaszentrum Zentralschweiz	041 618 15 60	chirurgie@spital-nidwalden.ch
Dr. med. Matthias Strebel, Co-Chefarzt Facharzt für Chirurgie spez. Allgemeine Chirurgie und Traumatologie, Mitglied FMH	041 618 15 61	chirurgie@spital-nidwalden.ch
Dr. med. Claus Rombach, Leitender Arzt Facharzt für Chirurgie, spez. Phlebologie, Mitglied FMH	041 618 15 62	chirurgie@spital-nidwalden.ch
Dr. med. Stefan Ristic, Leitender Arzt Facharzt für Chirurgie, Mitglied FMH	041 618 15 63	chirurgie@spital-nidwalden.ch
Dr. med. Hartwig Fenner, Leitender Arzt Facharzt für Chirurgie	041 618 15 60	chirurgie@spital-nidwalden.ch
Dr. med. Karin Bias, Oberärztin Fachärztin für Chirurgie, Mitglied FMH	041 618 15 62	chirurgie@spital-nidwalden.ch
Dr. med. Christiane Bittner, Oberärztin Fachärztin für Chirurgie, Mitglied FMH	041 618 15 61	chirurgie@spital-nidwalden.ch
Christina Frank, Oberärztin Adipositaszentrum Praktizierende Ärztin	041 618 15 60	chirurgie@spital-nidwalden.ch
Dr. med. Deborah Dillier-Flück, Oberärztin	041 618 15 60	chirurgie@spital-nidwalden.ch
Dr. med. Helge Hoffmann, Belegarzt Urologie Facharzt für Urologie, Mitglied FMH	041 630 00 10	hoffmann@urologie-hergiswil.ch
Dr. med. Michael Oswald, Belegarzt Urologie Facharzt für Urologie, spez. operative Urologie, Mitglied FMH	041 630 00 10	oswald@urologie-hergiswil.ch
Dipl. med. Julia-Franziska Vogt, Belegärztin ORL (Ohren, Nasen, Hals) Fachärztin für Oto-Rhino-Laryngologie (ORL), Mitglied FMH	041 610 60 14	info@hno-nidwalden.ch
Dr. med. Marianne Beckmann, Konsiliarärztin Angiologie Leitende Ärztin Angiologie im Luzerner Kantonsspital Fachärztin FMH für Angiologie	041 618 15 62	chirurgie@spital-nidwalden.ch
Dr. med. Elmar Fritsche, Konsiliararzt Plastische, Rekonstruktive und Ästhetische Chirurgie im Luzerner Kantonsspital	041 618 15 60	chirurgie@spital-nidwalden.ch
<b>Orthopädie / Traumatologie</b>		
Dr. med. Alex Schallberger, Chefarzt Orthopädie und Traumatologie Facharzt für Orthopädische Chirurgie und Traumatologie des Bewegungsapparates, Mitglied FMH	041 618 12 43	orthopaedie@spital-nidwalden.ch
Dr. med. Dominic Rigling, Co-Chefarzt Orthopädie und Traumatologie Facharzt für Orthopädische Chirurgie und Traumatologie des Bewegungsapparates,	041 618 12 44	orthopaedie@spital-nidwalden.ch
Dr. med. Konrad Birrer, Leitender Arzt Sportmedizin Facharzt für Chirurgie, Sportmedizin SGSM, Mitglied FMH	041 618 19 46	orthopaedie@spital-nidwalden.ch
Dr. med. Maximilian Heilgemeir, Leitender Arzt Orthopädie und Traumatologie Facharzt für Orthopädische Chirurgie und Traumatologie des Bewegungsapparates, Mitglied FMH	041 618 19 43	orthopaedie@spital-nidwalden.ch



Dr. med. Salomé Bruneau, Leitende Ärztin Handchirurgie Fachärztin für allg. Chirurgie und Handchirurgie, Mitglied FMH	041 618 19 44	orthopaedie@spital-nidwalden.ch
Jannis Sailer, Oberarzt Facharzt für Orthopädische Chirurgie und Traumatologie des Bewegungsapparates	041 618 19 45	orthopaedie@spital-nidwalden.ch
Dr. med. Francesco Soldati, Oberarzt Facharzt für Orthopädische Chirurgie und Traumatologie des Bewegungsapparates, Mitglied FMH	041 618 19 45	orthopaedie@spital-nidwalden.ch
Dr. med. Saskia Schippers Oberärztin für Orthopädische Chirurgie und Traumatologie des Bewegungsapparates	041 618 12 43	orthopaedie@spital-nidwalden.ch
Emanuele Cattaneo, Oberarzt Oberarzt für Orthopädische Chirurgie und Traumatologie des Bewegungsapparates	041 618 12 43	orthopaedie@spital-nidwalden.ch
Dr. med. Urs Iwan Zuberbühler, Belegarzt Wirbelsäulenchirurgie Facharzt für Orthopädische Chirurgie und Traumatologie des Bewegungsapparates, Mitglied FMH	041 618 12 43	orthopaedie@spital-nidwalden.ch
Dr. med. Patrick Deissler, Belegarzt Wirbelsäulenchirurgie Facharzt für Orthopädische Chirurgie und Traumatologie des Bewegungsapparates, Mitglied FMH	041 618 12 43	orthopaedie@spital-nidwalden.ch
Dr. med. Andreas Remiger, Belegarzt Orthopädie und Traumatologie mit Praxis im Spital Nidwalden Facharzt für Orthopädische Chirurgie und Traumatologie des Bewegungsapparates, Mitglied FMH	041 618 94 00	andreas.remiger@ orthopraxis-remiger.ch
Dr. med. Regula Wiesmann, Belegärztin Fachärztin für Orthopädische Chirurgie und Traumatologie des Bewegungsapparates, Mitglied FMH	041 618 12 43	regula.wiesmann@hin.ch
Dr. med. Asmus Frank, Belegarzt Orthopädie/Traumatologie Facharzt für Orthopädische Chirurgie und Traumatologie des Bewegungsapparates, Mitglied FMH	041 329 09 09	oz-kriens@hin.ch
<b>Frauenklinik</b>		
Dr. med. Steffi Leu-Hense, Chefärztin Fachärztin für Gynäkologie und Geburtshilfe, spez. operative Gynäkologie und Geburtshilfe, Mitglied FMH	041 618 18 04	frauenklinik@spital-nidwalden.ch
Dr. med. Claire Scherer, Oberärztin Fachärztin für Gynäkologie und Geburtshilfe	041 618 18 04	frauenklinik@spital-nidwalden.ch
Karel Srovnalik, Oberarzt Facharzt für Gynäkologie und Geburtshilfe	041 618 18 04	frauenklinik@spital-nidwalden.ch
Viktoria-Anna Nteli, Oberärztin Fachärztin für Gynäkologie und Geburtshilfe	041 618 18 04	frauenklinik@spital-nidwalden.ch
Elena Tsvetkova, Oberärztin Fachärztin für Gynäkologie und Geburtshilfe	041 618 18 04	frauenklinik@spital-nidwalden.ch
Alexandru Sparatoru, Oberarzt Facharzt für Gynäkologie und Geburtshilfe	041 618 18 04	frauenklinik@spital-nidwalden.ch
Dr. med. Elisabeth Renner Simmen, Belegärztin Fachärztin für Gynäkologie und Geburtshilfe, Mitglied FMH	041 612 22 42	frauenpraxis@hin.ch
Dr. med. Andrea Näpflin-Weekes, Belegärztin Fachärztin für Gynäkologie und Geburtshilfe, Mitglied FMH	041 618 33 88	eva@hin.ch
Dr. med. Bettina Zwyszig, Konsiliarärztin Pädiatrie Fachärztin für Kinder- und Jugendmedizin, Mitglied FMH	041 610 60 22	bettina.zwyszig@hin.ch
Dr. med. Arthur Koch, Konsiliararzt Pädiatrie Facharzt für Kinder- und Jugendmedizin, Mitglied FMH	041 612 15 05	arthur.koch@hin.ch
Dr. med. Carole Bodenmüller, Konsiliarärztin Pädiatrie Fachärztin für Kinder- und Jugendmedizin, Mitglied FMH	041 612 15 05	carole.bodenmueller@hin.ch
<b>Anästhesie, Intensivmedizin, Rettungsmedizin und Schmerztherapie</b>		
Dr. med. Markus Jaggi, Chefarzt Facharzt für Anästhesiologie und Intensivmedizin, Mitglied FMH	041 618 18 61	anaesthesie@spital-nidwalden.ch
Dr. med. Severin Burki, Co-Chefarzt Facharzt für Anästhesiologie, Fähigkeitsausweis (FA) Interventionelle Schmerztherapie SSIPM, Mitglied FMH	041 618 18 61	anaesthesie@spital-nidwalden.ch
Pract. med. Anette Ristic, Ärztliche Leiterin Intensivmedizin Fachärztin für Anästhesiologie und Intensivmedizin, Mitglied FMH	041 618 18 61	anaesthesie@spital-nidwalden.ch
Pract. med. Ingmar Krumm, Leitender Arzt Facharzt für Anästhesiologie und Rettungsmedizin, Mitglied FMH	041 618 18 61	anaesthesie@spital-nidwalden.ch
Pract. med. Antonia Baumeler, Oberärztin Fachärztin für Anästhesiologie	041 618 18 61	anaesthesie@spital-nidwalden.ch
Olga Chobal, Oberärztin Fachärztin für Anästhesiologie	041 618 18 61	anaesthesie@spital-nidwalden.ch

Pract. med. Marloes Criete, Oberärztin Fachärztin für Anästhesiologie	041 618 18 61	anaesthesie@spital-nidwalden.ch
Dr. med. Birgit Frank, Oberärztin Fachärztin für Anästhesiologie	041 618 18 61	anaesthesie@spital-nidwalden.ch
Dr. med. Colleen Cuca, Oberärztin Fachärztin für Anästhesiologie	041 618 18 61	anaesthesie@spital-nidwalden.ch
Dr. med. Sandra Paul, Oberärztin Fachärztin für Anästhesiologie, Mitglied FMH	041 618 18 61	anaesthesie@spital-nidwalden.ch
Dr. med. Sybille Stalder, Oberärztin Fachärztin für Anästhesiologie	041 618 18 61	anaesthesie@spital-nidwalden.ch
Dr. med. David Stoller, Oberarzt Facharzt für Anästhesiologie	041 618 18 61	anaesthesie@spital-nidwalden.ch
Pract. med. Anita Zaugg, Oberärztin Fachärztin für Anästhesiologie, Mitglied FMH	041 618 18 61	anaesthesie@spital-nidwalden.ch
Pract. med. Andrea Kyburz, Oberärztin mbF Anästhesie Fachärztin für Anästhesiologie	041 618 18 61	anaesthesie@spital-nidwalden.ch
<b>Psychiatrie</b>		
Dr. med. Luzia Arndt-Waser, Konsiliarärztin Fachärztin für Psychiatrie und Psychotherapie, Mitglied FMH	041 612 32 08	luzia.arndt@psychiatrie-stans.ch
<b>Pflegedienst</b>		
Christin Rebarz, Leiterin Pflege	041 618 10 36	christin.rebarz@spital-nidwalden.ch
<b>Spezialbereiche</b>		
Diabetesberatung: Brigitte Kieliger	041 618 12 35	diabetesberatung@spital-nidwalden.ch
Ernährungsberatung: Michelle Joller	041 618 14 78	ernaehrungsberatung@spital-nidwalden.ch
Labor: Regula Müller	041 618 17 55	labor@spital-nidwalden.ch
Physiotherapie: John Breed	041 618 17 40	physiotherapie@spital-nidwalden.ch
Radiologie: Mathias Hertl	041 618 17 85	radiologie@spital-nidwalden.ch
Sozial- und Austrittsberatung: Sandra Glaus	041 618 18 85	sozialberatung@spital-nidwalden.ch
<b>Spitaldirektion</b>		
André Baumeler	041 618 18 18	andre.baumeler@spital-nidwalden.ch



## Telefon- und Telefaxnummern sowie E-Mail-Adressen der Ärzte und Ärztinnen des Kantonsspitals Obwalden

Kantonsspital Obwalden Brünigstrasse 181, 6060 Sarnen Zentrale Sanitätsnotruf	Telefon	Telefax	E-Mail
	041 666 44 22 144		direktion@ksow.ch
<b>Allgemein-, Unfall- und Viszeralchirurgie</b>			
Chefärztin: Dr. med. Gudrun Lindemann	041 666 40 51		gudrun.lindemann@ksow.ch
Co-Chefärztin: Dr. med. Nadine Diwersi	041 666 40 51		nadine.diwersi@ksow.ch
Leitender Arzt: Dr. med. Martin Reber	041 666 40 51		martin.reber@ksow.ch
Leitende Ärztin: Dr. med. Katja Börnert	041 666 40 51		katja.boernert@ksow.ch
Oberarzt: Lukas Scheuble	041 666 40 51		lukas.scheuble@ksow.ch
Konsiliararzt Handchirurgie: Dr. med. Alain Schiffmann	041 666 40 51		alain.schiffmann@ksow.ch
Standortleiter Traumatologie: Dr. med. Frank J. P. Beeres	041 666 40 51		frank.beeres@luks.ch
<b>Frauenklinik</b>			
Chefarzt: Dr. med. Paul Orłowski	041 666 42 90		paul.orłowski@ksow.ch
Leitende Ärztin: Hristinka Raykova	041 666 42 90		hristinka.raykova@ksow.ch
Leitender Arzt: Dr. med. Rüdiger Brinkhaus	041 666 42 90		ruediger.brinkhaus@ksow.ch
Oberärztin: Dr. med. Adriana Georgieva	041 666 42 90		adriana.georgieva@ksow.ch
Médecin Adjoint: Dr. med. Thomas Prätz	041 666 42 90		thomas.praetz@ksow.ch
<b>Medizin</b>			
Chefarzt: Dr. med. Thomas Kaeslin	041 666 40 56		thomas.kaeslin@ksow.ch
Co-Chefarzt: Dr. med. Robert Einsle	041 666 41 20		robert.einsle@ksow.ch
Leitender Arzt: Dr. med. Kostadin Katsarov	041 666 40 58		kostadin.katsarov@ksow.ch
Leitende Ärztin: Dr. med. Stefanie Hofmann	041 666 40 56		stefanie.hofmann@ksow.ch
Leitender Arzt: Dr. med. Philipp Stocker	041 666 40 56		philipp.stocker@ksow.ch
Leitender Arzt: Dr. med. Remo Beeler	041 666 45 60		remo.beeler@ksow.ch

Leitender Arzt: Dr. med. Wolfgang März	041 666 40 56		wolfgang.maerz@ksow.ch
Oberärztin: Dr. med. Mersiha Jusic	041 666 40 56		mersiha.jusic@ksow.ch
Oberärztin: Sophia Lugli	041 666 40 56		sophia.lugli@ksow.ch
Standortleiter Radiologie:			
Leitender Arzt Dr. med. Joël Speiser	041 666 41 50		joel.speiser@ksow.ch
Oberarzt Dr. med. Daniel Dreier	041 666 41 50		daniel.dreier@ksow.ch
<b>Geriatrische Akutrehabilitation</b>			
Leitende Ärztin: Dr. med. Christa Pintelon	041 666 40 56		christa.pintelon@ksow.ch
<b>Orthopädie</b>			
Belegarzt: Dr. med. Thomas Hunziker	041 666 40 47		thomas.hunziker@ksow.ch
Belegarzt: Dr. med. Gunnar Liebert	041 666 40 47		gunnar.liebert@ksow.ch
Belegarzt: Dr. med. Asmus Frank	041 666 40 47		info@orthopraxis-frank.ch
Belegarzt: Dr. med. Jacek Kerr	041 666 40 70		jacek.kerr@hotmail.com
Belegärztin: Dr. med. Christiane Stauffer	041 666 40 47		christiane.stauffer@medicum-wesemlin.ch
Belegärztin: Dr. med. Valerie Kuner	041 666 40 47		valerie.kuner@ksow.ch
Belegarzt: Dr. med. Sebastian Thormann	041 666 40 47		sebastian.thormann@medicum-wesemlin.ch
Belegarzt: Dr. med. Falk Gröger	041 666 40 47		falk.groeger@ksow.ch
Belegarzt: Prof. Dr. med. Markus Arnold	041 666 40 72		praxis.mein-knie@hirslanden.ch
<b>Anästhesie</b>			
Chefarzt: Prof. Dr. med. Stefan Suttner	041 666 40 72		stefan.suttner@ksow.ch
Leitende Ärztin: Dr. med. Antonia Klöpfer	041 666 40 72		antonia-kloepfer@ksow.ch
Leitende Ärztin: Ulrike Schläppi	041 666 40 72		ulrike.schlaepi@ksow.ch
Leitender Arzt: Dr. med. Frank Duwe	041 666 40 72		frank.duwe@ksow.ch
Senior Oberarzt: Dr. med. Carlo Schenker	041 666 40 72		carlo.schenker@ksow.ch
Oberarzt: Michael René Reissmann	041 666 40 72		michael.reissmann@ksow.ch
Oberarzt: Dr. med. Roland Mühlhofer	041 666 40 72		roland.muehlhofer@ksow.ch
Oberärztin: Nadine Krumm	041 666 40 72		nadine.krumm@ksow.ch
Oberärztin: Dr. med. Vanessa Ewald Schönleber	041 666 40 72		vanessa.ewald@ksow.ch
<b>Belegärzte/Belegärztinnen</b>			
<b>Augenkrankheiten</b>			
Dr. med. Sami Hayek	041 205 33 70		belegarzt.sekretariat@ksow.ch
<b>Hals-Nasen-Ohren</b>			
Prof. Dr. med. Marcus M. Maassen, Luzern	041 420 66 34	041 420 29 19	marcus.maassen@hin.ch
Prof. Dr. med. Markus Pfister, Sarnen	041 660 94 94	041 661 25 91	hno-sarnen@hin.ch
Dr. med. Claudia Häuser-Bedeshem	041 660 94 94		hno-sarnen@hin.ch
Dr. med. Rodrigo Gonçalves Dias	041 660 94 94		hno-sarnen@hin.ch
Dr. med. Jorge Jesus Pedro F. Rodriguez	041 412 27 13		jesus.rodriguez@hno-luzern.ch
Dr. med. Thomas Breuer	041 420 66 34	041 420 29 19	thomas.breuer@hno-luzern.ch
Dr. med. Farid Rezaeian	043 268 10 60		dr.frezaeian@clinicutoquai.ch
<b>Neurochirurgie</b>			
Dr. med. Martin Baur	041 666 42 50		belegarzt.sekretariat@ksow.ch
<b>Urologie</b>			
Leutrim Zahiti	041 666 42 50		belegarzt.sekretariat@ksow.ch
Dr. med. Michael Oswald	041 630 00 10		info@urologie-hergiswil.ch
Dr. med. Helge Hoffmann	041 630 00 10		info@urologie-hergiswil.ch
<b>Zahnmedizin</b>			
Dr. med. dent. Gizem Gözmen, Beckenried	041 622 10 70	041 622 10 72	gizem_gozmen@gmx.ch
Dr. med. dent. Philipp Kujumdshiev, Alpnach	041 670 13 12	041 670 14 29	phiku@web.de
Dr. med. dent. Verner Nielsen, Sarnen	041 660 77 00	041 660 83 53	verner.nielsen@zahnteam.ch
Dr. med. dent. Vera Schneiders, Sarnen	041 660 60 30	041 660 96 86	info@veraschneiders.ch
Med. dent. Alexander Handjjanghelou	041 666 65 55	041 666 39 86	info@zahnteam-lindenhof.ch
<b>Konsiliarärzte/Konsiliarärztinnen</b>			
<b>Angiologie</b>			
Dr. med. Roman Zimmer, Luzern	041 500 30 80		roman.zimmer@hin.ch
Dr. med. Michaela Heidemann, Luzern	041 500 30 80		michaela.heidemann@hin.ch
<b>Pädiatrie</b>			
Dr. med. Karin Bucher, Sarnen	041 660 55 22	041 660 22 70	kinderaerzte-obwalden@hin.ch
Dr. med. Anita Cornelius	041 666 42 90	041 660 55 22	kinderaerzte-obwalden@hin.ch
Dr. med. Renate Röthlin-Hotz, Sarnen	041 660 55 22	041 660 22 70	kinderaerzte-obwalden@hin.ch
<b>Rheumatologie</b>			
Dr. med. Reinhard Lehner, Sarnen	041 660 70 22	041 660 91 58	reinhard.lehner@gmx.ch
<b>Endokrinologie</b>			
pract. med. Martin Litzel	041 666 40 56		martin.litzel@ksow.ch
<b>Gastroenterologie</b>			
Dr. med. Jon-Duri Senn	041 666 40 56		medizin@ksow.ch
Dr. med. Tassili Weehuizen			
<b>Spitaldirektion</b>			
Dr. phil. Peter Werder Spitaldirektor/CEO	041 666 40 17		peter.werder@ksow.ch



# ADRESSEN UND TELEFON-NUMMERN NIDWALDEN

## Liste der praktisch tätigen Ärztinnen und Ärzte in Nidwalden

Name Vorname	Adresse	PLZ Ort	E-Mail	Telefon
Abdili Semun	Praxis Abdili Semun, Dorfstrasse 27	6376 Emmetten	semun.abdili@hin.ch	041 620 16 08
Arndt Luzia	Psychiatrie Team Stans, Personalhaus Pilatus, Ennetmooserstrasse 16	6371 Stans	luziaarndt@yahoo.de	041 612 32 08
Arpagaus Marco	Zielmatte 1	6362 Stansstad	marco.arpagaus@hin.ch	041 610 61 31
Becker Dagmar	Mondmattli 3	6375 Beckenried	dagmar.becker@hin.ch	041 624 93 33
Bias Karin	Spital Nidwalden AG, Klinik für Allgemeine und viszerale Chirurgie, Ennetmooserstrasse 19	6370 Stans	karin.bias@ksnw.ch	041 618 15 54
Bodenmüller Carole	Buochserstrasse 2	6370 Stans	praxis.bodenmueller@bluewin.ch	041 612 15 05
Brühl Ulrich	Dorfpraxis Wolfenschiessen, Parkstrasse 4	6386 Wolfenschiessen	praxis-bruehl@hin.ch	041 628 22 33
Bruneau Salomé Eva	Spital Nidwalden, Ennetmooserstrasse 19	6370 Stans	salome.bruneau@spital-nidwalden.ch	041 618 18 43
Burki Severin	Spital Nidwalden AG, Klinik für Anästhesie, Intensivmedizin und Schmerztherapie, Ennetmooserstrasse 19	6370 Stans	severin.burki@ksnw.ch	041 618 18 61
Camenzind Durrer Esther	Ärztzentrum Buochs, Beckenriederstrasse 9	6374 Buochs	esther.camenzind@hin.ch	041 624 90 50
Chavez Barahona Daniel	Praxis am Dorfpark	6374 Buochs	daniel.chavez@hin.ch	041 620 64 55
Deissler Patrick	Spital Nidwalden AG, Klinik für Orthopädie und Traumatologie, Ennetmooserstrasse 19	6370 Stans	patrick.deissler@hirslanden.ch	041 618 18 43
Diesch Barbara	Dorfplatz 4	6383 Dallenwil	praxis-dallenwil@hin.ch	041 628 10 33
Durrer Grendelmeier Martina	medwalden AG, Engelbergerstrasse 33	6370 Stans	martina.durrer@hin.ch	041 500 20 40
Eppinger Nina	Zentrum für Herz- und Präventionsmedizin, Kantonsspital Nidwalden, Ennetmooserstr. 19	6370 Stans	nina.eppinger@hznw.ch	041 612 20 40
Eschmann-Mehl Gabriele	Praxis für Psychiatrie und Psychotherapie Stansstaderstrasse 90	6370 Stans	gem-psychiatriepraxis-stans@hin.ch	041 610 83 84
Flüeler Daniel	Allmendstrasse 1	6362 Stansstad	daniel.flueeler@hin.ch	041 610 00 61
Frank Asmus	Spital Nidwalden AG, Orthopädie/ Traumatologie, Ennetmooserstrasse 19	6370 Stans	asmus.frank@ksnw.ch	041 618 18 43
Gaudenz Roman	Spital Nidwalden AG, Klinik für Allgemeine Innere Medizin, Ennetmooserstrasse 19	6370 Stans	roman.gaudenz@ksnw.ch	041 618 12 06
Ging Anika	Gynäkologische Praxis frau im zentrum Stans, Bahnhofstrasse 2	6370 Stans	anki.ging@bluewin.ch	041 610 14 14
Glatting Gottfried	Schützenmatte 12B	6362 Stansstad	gottfried.glatting@hin.ch	041 610 22 77
Göhring Claudia	Praxis am Dorfpark, Haus am Dorfpark	6374 Buochs	claudia.k.goehring@gmail.com	041 620 64 55
Gürber Peter	Praxis Peter Gürber, Schulhausstrasse 9	6373 Ennetbürgen	peter.guerber@hin.ch	041 620 93 93
Handke Josef Christian	Praxis Dr. Handke	6370 Stans	doktor.handke@gmail.com	
Hazeghi Kerber Mehrnaz	Hans-von-Matt-Weg 1	6370 Stans	hazeghi.kerber@bluewin.ch	041 610 54 41
Heilgemeir Maximilian	Spital Nidwalden AG, Ennetmooserstrasse 19, Ennetmooserstrasse 19	6370 Stans	orthopaedie@spital-nidwalden.ch	041 618 12 43
Helfenstein Erich	Lungenpraxis Nidwalden, Engelbergstrasse 39	6370 Stans	erich.helfenstein@hin.ch	041 610 02 30
Hoffmann Helge	Sonnenbergstrasse 9	6052 Hergiswil NW	hoffmann@urologie-hergiswil.ch	041 630 00 10
Hug Kerstin	Bahnhofstrasse 2	6370 Stans	frau-im-zentrum@hin.ch	041 610 14 14
Jacoby Gunther	Waldhotel Health & Medical Excellence Bürgenstock 30	6363 Obbürgen	gunther.jacoby@burgenstockresort.com	041 612 67 60
Jaggi Markus	Spital Nidwalden AG, Klinik für Anästhesie, Intensivmedizin und Schmerztherapie Ennetmooserstrasse 19	6370 Stans	markus.jaggi@ksnw.ch	041 618 18 61
Jalili Ahmad	Dermatology and Skincare Clinic Ennetbürgenstrasse 36	6374 Buochs	info@dsc-clinic.ch	041 612 66 60
Kessler Sibylle Constanze	Praxis am Bürgen, Stanserstrasse 2a	6373 Ennetbürgen	sibyllekessler@hotmail.com	041 620 54 50
Knoblauch Christoph	Spital Nidwalden AG, Innere Medizin Ennetmooserstrasse 19	6370 Stans	christoph.knoblauch@ksnw.ch	041 618 18 24
Koch Arthur	Buochserstrasse 2	6370 Stans	arthur.koch@hin.ch	041 612 15 05
Kostal Corinna	Hausarztpraxis Dr. Becker, Mondmattli 3	6375 Beckenried	corinna.linde@web.de	041 624 93 33
Kostal Filip	Gefässpraxis Nidwalden, Stansstaderstr. 24	6370 Stans	filip.kostal@bluewin.ch	041 610 22 77
Küng Corinne	Dorfpraxis Wolfenschiessen, Parkstrasse 4	6386 Wolfenschiessen	corinne.kueng@hin.ch	041 628 22 33
Kunz Tanja	Hausarztpraxis Suter & Kunz Sonnenbergstrasse 7	6052 Hergiswil	tanja@hausarzt-hergiswil.ch	041 630 24 14
Landolt Markus	Gemeindehaus, Stanserstrasse 2	6372 Ennetmoos	markus.landolt@hin.ch	041 611 00 00
Landolt-Staub Bettina	Gemeindehaus, Stanserstrasse 2	6372 Ennetmoos	markus.landolt@hin.ch	041 611 00 00
Lechner Anton	Hans-von-Matt-Weg 1	6370 Stans	lechner@tic.ch	041 610 54 41
Leu-Hense Steffi	Spital Nidwalden, Frauenklinik Ennetmooserstrasse 19	6370 Stans	frauenklinik@spital-nidwalden.ch	041 618 18 04
Lugger Petra	Magen-Darm-Zentrum Stans, Buochserstr. 2	6370 Stans	mdz@dr-lugger.com	041 632 55 55
Lussi Cristina	Dorfpraxis Wolfenschiessen, Parkstrasse 4	6386 Wolfenschiessen	cristina.lussi@hin.ch	041 628 22 33
Lussi David	Praxis Dr. Lechner, Hans-von-Matt-Weg 1	6370 Stans	lussidavid@hotmail.com	041 610 54 41
Meier Franziska	CuraMed Ärztezentrum, Seestrasse 49	6052 Hergiswil	franziska.meier@bluewin.ch	041 630 26 67
Meuli Reto	Ärztzentrum Buochs, Beckenriederstrasse 9	6374 Buochs	meuli.reto@hin.ch	041 624 90 55
Müller Bittner Thomas	Rathausplatz 7	6370 Stans	t.mueller@hin.ch	041 610 41 84
Näpflin-Weekes Andrea	eva - die praxis für die frau, Oberstmühle 1	6370 Stans	andrea.naepflin@hin.ch	041 618 33 88
Niederberger Philipp	Spital Nidwalden, Ennetmooserstrasse 19	6370 Stans	philipp.niederberger@spital-nidwalden.ch	041 618 12 46
Niesen Lechner Ulrike	Hans-von-Matt-Weg 1	6370 Stans	uniesen@tic.ch	041 610 54 41
Noor Djahesh	Praxis Dr. Klausner, Seestrasse 6	6375 Beckenried	djahesh.noor@gmail.com	041 620 25 25
Oswald Michael	Sonnenbergstrasse 9	6052 Hergiswil	oswald@urologie-hergiswil.ch	041 630 00 10
Pelikan Stefanie	Frauenpraxis Stans, Buochserstrasse 9	6370 Stans	spelikan@web.de	041 612 22 42

Name Vorname	Adresse	PLZ Ort	E-Mail	Telefon
Pless Scheller Daniela	Frauenpraxis Stans, Buochserstrasse 9	6370 Stans	frauenpraxis@hin.ch	041 612 22 42
Remiger Andreas	Orthopraxis Remiger, Ennetmooserstrasse 19	6370 Stans	andreas.remiger@ksnw.ch	041 618 18 44
Renner Simmen Elisabeth	Frauenpraxis, Buochserstrasse 9	6370 Stans	frauenpraxis@hin.ch	041 612 22 42
Repa Michal	Engelbergstrasse 42a	6370 Stans	michal.repa@hin.ch	041 610 89 66
Romancuk-Korodi Katalin	Rathausplatz 3	6370 Stans	praxis@romancuk.ch	041 610 56 10
Rombach Claus	Spital Nidwalden AG, Klinik für Allgemeine und viszerale Chirurgie, Ennetmooserstr. 19	6370 Stans	claus.rombach@ksnw.ch	041 618 18 34
Russi Ian	Herz- u. Präventionszentrum Nidwalden Ennetmooserstrasse 19	6370 Stans	ian.russi@hznw.ch	041 612 20 40
Russi-Bucher Sarah	medwalden AG, Engelbergerstrasse 33	6370 Stans	sarah.russi@icloud.com	041 500 20 40
Schallberger Alex	Spital Nidwalden AG, Klinik für Orthopädie und Traumatologie, Ennetmooserstrasse 19	6370 Stans	alex.schallberger@spital-nidwalden.ch	041 611 01 05
Schefer Thomas	HZNW, Ennetmooserstrasse 19	6370 Stans	hznw@hin.ch	041 612 20 40
Scheller Matthias	Dorfplatz 4	6383 Dallenwil	praxis-dallenwil@hin.ch	041 628 10 33
Schüpfer Christian	Spital Nidwalden AG, Ennetmooserstrasse 19	6370 Stans	christian.schuepfer@hznw.ch	041 612 20 40
Schüpfer Müller Mira	Praxis am Bürgen, Stanserstrasse 2a	6373 Ennetbürgen	praxisambuergen@hin.ch	041 620 54 50
Schwab Thomas	Praxis am Bürgen, Stanserstrasse 2a	6373 Ennetbürgen	thomas.h.schwab@gmx.de	041 620 54 50
Seger Florian	Buochserstrasse 4	6370 Stans	florian.seger@hin.ch	041 610 77 28
Sike Lili	Gefässpraxis Nidwalden, Stansstaderstrasse 24	6370 Stans	lili.sike@gmail.com	041 618 36 50
Stähelin Thomas	Praxis Thomas Stähelin, St. Klara-Rain 1	6370 Stans	thomas.stahelin@hin.ch	041 610 33 33
Suter Alex	Sonnenbergstrasse 7	6052 Hergiswil	a.suter@hin.ch	041 630 24 14
Sykora Martin	Spital Nidwalden AG, Klinik für Allgemeine und viszerale Chirurgie, Ennetmooserstr. 19	6370 Stans	martin.sykora@ksnw.ch	041 618 15 60
Szloboda Ida	Bahnhofstrasse 2	6370 Stans	ida.szloboda@frau-im-zentrum.ch	041 610 14 14
Tuor Brigitte	eva - die praxis für die frau, Oberstmühle 1	6370 Stans	brigitte.tuor@hin.ch	041 618 33 88
Türk Gerhard	Praxis Schützenmatte, Schützenmatte 12B	6362 Stansstad	ge-tuerk@bluewin.ch	041 610 22 77
Vogel Danièle	Ärztzentrum Buochs, Beckenriederstrasse 9	6374 Buochs	daniele.vogel@hin.ch	041 624 90 50
Vogt Julia-Franziska	HNO Praxis Nidwalden, Buochserstrasse 12	6370 Stans	info@hno-nidwalden.ch	041 610 60 14
von Eckardstein-Rebig Jochen	CuraMed Ärztezentrum, Seestrasse 49	6052 Hergiswil	curamed@hin.ch	041 630 26 67
von Matt Dominik	Rathausplatz 7	6370 Stans	dvonmatt@hin.ch	041 610 41 84
Wais Thomas	Rheumapraxis Stans, Engelbergerstrasse 33	6370 Stans	thomas.wais@hin.ch	041 612 45 45
Wais-Nöcker Birgitt	Praxis Birgitt Wais-Nöcker, Ämättlihof 105	6370 Stans	birgitt.wais@hin.ch	041 610 05 11
Walker Marcelo Sebastian	CuraMed Ärztezentrum AG, Seestrasse 49	6052 Hergiswil	curamed@hin.ch	041 630 26 67
Weirauch Torsten	Spital Nidwalden AG, Ennetmooserstrasse 19	6370 Stans	torsten.weirauch@ksnw.ch	041 618 18 22
Wendel-Zellweger Mélanie	Praxis Frau im Zentrum	6370 Stans	praxis@frau-im-zentrum.ch	041 610 14 14
Wollenschläger Ingo	Dermazentrum Stans, Buochserstrasse 2	6370 Stans	ingo.wollenschlaeger@sunrise.ch	041 612 34 34
Zeidler Kristin	Spital Nidwalden AG, Onkologie Ennetmooserstrasse 19	6370 Stans	kristin.zeidler@ksnw.ch	041 618 12 46
Zuberbühler Urs	Spital Nidwalden AG, Klinik für Orthopädie und Traumatologie, Ennetmooserstrasse 19	6370 Stans	urs.zuberbuehler@ksnw.ch	041 618 18 43
Zwyssig Bettina	Praxis Zwyssig Bettina, Alter Postplatz 2	6370 Stans	bettina.zwyssig@hin.ch	041 610 60 22

## AUS DEN REIHEN UNSERER MITGLIEDER UNTERWALDEN

### Dr. med. Mélanie Wendel-Zellweger

Fachärztin für Gynäkologie und Geburtshilfe FMH



Geboren am 13. Januar 1991

#### Berufliche Tätigkeit:

2023 60% Oberärztin LUKS Sursee, 20% Praxistätigkeit Praxis Frau im Zentrum  
2023 40% Praxistätigkeit Praxis Frau im Zentrum  
2019–2023 Assistenzärztin an der Frauenklinik am Luzerner Kantonsspital, Spezialrotationen: Senologie, Urogynäkologie, Reproduktionsmedizin, Pränatalstation, Dysplasie  
2018 Assistenzärztin, Frauenklinik Spitalzentrum Biel, Gynäkologisches Ambulatorium

#### Aus- und Weiterbildung:

2023 GESEA Laparoskopie Kurs Level 1, Praxislaborkurs  
2022 Basiskurs Kolposko-

pie, Psychosomatik

2021 Mammasonographie, Endokrinologie und Reproduktionsmedizin, Operative Anatomie, Brustkrebssymposium, Frühsommersymposium  
2020 Schwangerschafts-Ultraschall, Operative Gynäkologie  
2019 Gynäkologischer Ultraschall, Pränataldiagnostik, Start 4 Neo  
2018 Notfallkurs, Psychosomatik  
2014–2017 Master Humanmedizin Universität Bern, Organisationskomitee Abschlussreise, Französischkurs für Mediziner unterrichtet  
2011–2014 Bachelor Humanmedizin Universität Fribourg, Organisationskomitee SMSC

2006–2010 Zweisprachiges Gymnasium I Collège St. Croix Fribourg

#### Seit März 2023:

Praxis Frau im Zentrum  
Bahnhofstrasse 2  
6370 Stans

## Vorstand Ärztegesellschaft Uri

### Präsident:

Dr. med. Urs Britschgi  
Allg. Innere Medizin FMH  
Dokterhüüs  
Dorfstrasse 6, 6467 Schattdorf  
Tel. 041 870 02 45  
urs\_britschgi@bluewin.ch

### Vizepräsident:

Dipl. med. Ariele Fabris  
Allg. Innere Medizin FMH  
Adlergartenstr. 5, 6467 Schattdorf  
Tel. 041 870 66 71  
arielle.fabris@hin.ch

### Kassierin:

Dr. prakt. Ruth Briggs  
Praktische Ärztin  
Dätwylerstrasse 15  
6460 Altdorf  
Tel. 041 875 00 25

### Aktuarin:

Dr. med. Janine Kummer  
Allg. Innere Medizin FMH  
Gotthardstrasse 110  
6472 Erstfeld  
Tel. 041 880 11 24

### Spitalvertreterin:

Dr. med. Annalena Schott  
FMH Anästhesie  
Kantonsspital Uri  
6460 Altdorf  
Tel. 041 875 51 51  
annalena.schott@ksuri.ch

### Präsident ad interim

*Standeskommission:*  
Dipl. med. Ariele Fabris  
Allg. Innere Medizin FMH  
Adlergartenstr. 5, 6467 Schattdorf  
Tel. 041 870 66 71  
arielle.fabris@hin.ch

### Mitglied Standeskommission und Leiter Notfalldienst- kommission:

Dr. med. Urs Britschgi  
Adlergartenstrasse 21  
6747 Schattdorf

### Mitglied Standeskommission:

Dr. med. Uwe Erdmenger  
Kantonsspital Uri  
Spitalstrasse 1, 6460 Altdorf  
Tel. 041 875 55 59  
uwe.erdmenger@ksuri.ch

### Triaplus AG

**Ambulante Psychiatrie und  
Psychotherapie Uri**  
Reussacherstrasse 32  
6460 Altdorf  
Tel. 041 874 00 20  
app-ur@triaplus.ch

### Rheumaliga Uri und Schwyz

*Präsident:*  
Dr. med. Urs Britschgi  
Allg. Innere Medizin FMH  
6467 Schattdorf  
urs.britschgi@bluewin.ch

Altdorf, 15. Dezember 2023  
**Medienmitteilung**



## Nähe zur Urner Bevölkerung in der Gesundheitsaufklärung: Erfolgreiche Wiederaufnahme der öffentlichen medizinischen Vorträge am Kantonsspital Uri

**Die öffentlichen medizinischen Vorträge, die bereits in der Vergangenheit der Urner Bevölkerung wertvolle Einblicke und Ratschläge im Gesundheitsbereich geboten haben, gehen in die nächste Runde. Nach einer erfolgreichen ersten Veranstaltung am vergangenen Montag, bei der Dr. med. Nico Grossmann einen informativen Vortrag über die Behandlung der gutartigen Prostatavergrösserung hielt, stehen bis Ende April vier weitere Präsentationen auf dem Programm.**

Das Ziel der Vorträge liegt darin, die Urner Bevölkerung umfassend über wichtige und häufig auftretende Gesundheitsthemen zu informieren, offene Fragen zu klären und in einen persönlichen Austausch mit der Bevölkerung zu treten. Neben der Information über medizinische Leistungen am KSU wird auch die Gelegenheit genutzt, die Zuhörer und Zuhörerinnen über aktuelle Geschehnisse im KSU zu informieren.

Der erste öffentliche medizinische Vortrag im Kantonsspital Uri (KSU) am letzten Montag stiess auf grosses Interesse. Dr. med. Nico Grossmann, Konsiliararzt für Urologie am KSU, hielt einen Vortrag mit dem Thema «Wenn der Strom ins Stocken gerät – Behandlung der gutartigen Prostatavergrösserung». Es wurden über 110 Besucher und Besucherinnen gezählt. So war die vollbestuhlte Halle im 1. OG bis auf den letzten Platz besetzt, und einige Personen verfolgten den Vortrag durch die Liveübertragung im Restaurant.

Der Vortrag konzentrierte sich auf die diagnostischen Möglichkeiten, medikamentösen Ansätze und operativen Massnahmen, die am KSU in Zusammenhang mit Prostataerkrankungen angeboten werden. Dabei betonte Dr. med. Grossmann die Bedeutung individueller Faktoren bei der Therapieentscheidung, wie die Charakteristika der Erkrankung, die damit verbundene Beeinträchtigung der Lebensqualität und die persönlichen Erwartungen des Patienten. Dr. med. Grossmann erklärte, dass in Fällen geringer Beeinträchtigung der Lebensqualität bereits Sport, Gewichtsreduktion oder pflanzliche Medikation dazu beitragen können, Beschwerden zu reduzieren. Bei stärkeren Einschränkungen werden nach Bedarf individuell angepasste Medikamente verschrieben. Die Wahl der passenden Operationsmethode erfolgt abhängig von den Bedürfnissen des Patienten sowie dem Stadium der Erkrankung. Dabei werden häufig minimalinvasive Operationen präferiert, da sie keine Vollnarkose erfordern, ambulant durchgeführt werden können, die Ejakulation erhalten bleibt und die Erholungszeit verkürzt oder sogar vollständig entfällt.

Die weiteren Vorträge werden eine breite Palette von medizinischen Themen zu den Leistungen am KSU abdecken, darunter die interdisziplinäre Betreuung von Gallenproblemen (15.01.24), massgeschneiderte Krampfaderbehandlungen (26.02.24), innovative Ansätze in der Diabetesversorgung (11.03.24) und Früherkennung und Vorsorge von Brustkrebs (22.04.24). Die öffentlichen Vorträge finden im KSU Neubau in der Halle im 1. OG statt und dauern von 19.30 Uhr bis etwa 20.30 Uhr. Sie sind kostenlos und erfordern keine vorherige Anmeldung.

Das KSU ist erfreut, die öffentlichen Vorträge als Beitrag zur Gesundheitsaufklärung in der Urner Bevölkerung fortzusetzen und freut sich, interessierte Personen bei den kommenden Veranstaltungen begrüssen zu dürfen.

**Kantonsspital Uri**  
Spitalstrasse 1, 6460 Altdorf  
Telefon 041 875 51 51  
www.ksuri.ch

**Fachstelle Kommunikation**  
Telefon 041 875 50 67  
kommunikation@ksuri.ch

**Kontakt**  
Tobias Haefliger  
Beauftragter für Qualität  
+41 41 875 52 95



# ADRESSEN UND TELEFON-NUMMERN DER URNER ÄRZTE

## Liste der praktisch tätigen Ärztinnen und Ärzte in Uri

Name Vorname	Adresse	PLZ   Ort	Telefon	E-Mail
Arnold Thomas	Winterberg 4	6460 Altdorf	041 874 80 40	thomas.arnold@hin.ch
Auf der Maur-Brütsch Doris	Dätwylerstrasse 9	6460 Altdorf	041 874 80 30	kinderarztpraxis.uri@hin.ch
Bachmann Cécile	Winterberg 4	6460 Altdorf	041 874 80 40	cecile.bachmann@bristenpraxis.ch
Bänninger Hans	Grund 39	6474 Amsteg	041 244 40 50	az-silenen@hin.ch
Bättig-von Weber Christoph	Dätwylerstrasse 15	6460 Altdorf	041 875 00 25	christoph.baettig@centramed.ch
Baumann Daniela	Winterberg 4	6460 Altdorf	041 874 80 40	daniela.baumann@bristenpraxis.ch
Blatt Christian	Hofstattstrasse 19	6377 Seelisberg	041 612 23 90	chrm.blatt@gmx.de
Bloch Constantine	Kantonsspital Uri	6460 Altdorf	041 875 51 51	constantine.bloch@ksuri.ch
Bollhalder Jürg	Klausenstrasse 4	6460 Altdorf	041 875 21 30	jbollhalder@hin.ch
Briggs Ruth	Dätwylerstrasse 15	6460 Altdorf	041 875 00 25	ruth.briggs@centramed.ch
Britschgi Urs	Dorfstrasse 6	6467 Schattdorf	041 870 02 45	urs_britschgi@bluewin.ch
Brunner Brigitte	Kantonsspital Uri	6460 Altdorf	041 875 51 51	brigitte.brunner@ksuri.ch
Cober Markus	Kantonsspital Uri	6460 Altdorf	041 875 51 51	markus.cober@ksuri.ch
Duwe Jan	Kantonsspital Uri	6460 Altdorf	041 875 51 51	jan.duwe@ksuri.ch
Erdmenger Uwe	Kantonsspital Uri	6460 Altdorf	041 875 51 51	uwe.erdmenger@ksuri.ch
Fabris Ariele	Adlergartenstrasse 15	6467 Schattdorf	041 870 66 71	arielle.fabris@hin.ch
Franzini Christine	Kantonsspital Uri	6460 Altdorf	041 875 51 51	christine.franzini@ksuri.ch
Gamma Philipp	Kirchstrasse 2	6454 Flüelen	041 870 96 36	ph.gamma@bluewin.ch
Gisler Sabrina	Kantonsspital Uri	6460 Altdorf	041 875 51 51	sabrina.gisler@ksuri.ch
Gulden-Sala Wiebke	Winterberg 4	6460 Altdorf	041 874 80 40	wiebke.gulden-sala@hin.ch
Heilgemeir Stéphanie	Winterberg 4	6460 Altdorf	041 874 80 40	s.scheidegger@outlook.com
Hurni Astrid	Kantonsspital Uri	6460 Altdorf	041 871 51 51	astrid.hurni@ksuri.ch
Jenett Nicole	Dätwylerstrasse 15	6460 Altdorf	041 875 00 25	nicole.jenett@centramed.ch
Jung Michael	Marktgasse 6	6460 Altdorf	041 880 08 08	info@praxis-marktgasse.ch
Jung Thierry	Unterer Butzenweg 4	6472 Erstfeld	041 880 03 60	hlin@hin.ch
Kaltenbach Simone	Dätwylerstrasse 15	6460 Altdorf	041 875 00 25	simone.kaltenbach@centramed.ch
Kankam Hans	–	–	–	drhaka@yahoo.com
Knoll Beat	Adlergartenstrasse 15	6467 Schattdorf	041 870 66 71	nol@freesurf.ch
Kummer Janine	Gotthardstrasse 110	6472 Erstfeld	041 880 11 24	praxisregliundkummer@hin.ch
Kummer Reto	Winterberg 4	6460 Altdorf	041 874 80 40	reto.kummer@hin.ch
Lechmann-Sticker Astrid	Hellgasse 3	6460 Altdorf	041 870 88 88	astrid.sticker@gmx.net
Lötscher Stefan	Kantonsspital Uri	6460 Altdorf	041 875 51 51	stefan.loetscher@ksuri.ch
Mang Georg	Kantonsspital Uri	6460 Altdorf	041 871 51 51	georg.mang@ksuri.ch
Mayer Alain	Winterberg 4	6460 Altdorf	041 874 80 40	alain@mayerhealth.ch
Neher Rosaly	Kantonsspital Uri	6460 Altdorf	041 875 56 21	rheumapraxis.neher-arnold@hin.ch
Niewenhuis Claudia	Kantonsspital Uri	6460 Altdorf	041 875 51 51	claudia.niewenhuis@ksuri.ch
Nock Cristina	Grundgasse 2	6460 Altdorf	041 870 67 67	praxisnock@hin.ch
Ochsenreiter Aloisia	–	–	079 342 76 34	info@parlami.ch
Orsingher Guido	Bahnhofstrasse 18	6473 Silenen	041 883 12 12	guido-orsingher@bluewin.ch
Osusky Roman	Bahnhofstrasse 12	6460 Altdorf	041 871 30 00	nachricht@augenarzt-aldorf.ch
Pruteanu Adrian	Dätwylerstrasse 15	6460 Altdorf	041 875 00 25	pruteanu.adrian@yahoo.com
Raab Heinz	Gotthardstrasse 17	6460 Altdorf	041 870 35 33	raabheinz@hin.ch
Rechsteiner Reto	Marktgasse 6	6460 Altdorf	041 880 08 08	reto@rechsteiner.net
Regli Charlotte	Gotthardstrasse 110	6472 Erstfeld	041 880 11 24	praxisregliundkummer@hin.ch
Regli Hanspeter	Gotthardstrasse 110	6472 Erstfeld	041 880 11 24	praxisregliundkummer@hin.ch
Renner Niklas	St. Anna-Strasse 32	6006 Luzern	–	niklas.renner@okl-ag.ch
Rüegg Urs	Kapuzinerweg 22	6460 Altdorf	044 926 30 00	uzruegg@bluewin.ch
Sadeq Wedad	Plätzli 2	6460 Altdorf	041 870 44 44	sadeq.gynsadeq@hin.ch
Schärer-Guggenbühl Sylvia	Dätwylerstrasse 9	6460 Altdorf	041 874 80 30	kinderarztpraxis.uri@hin.ch
Schicke Steffen H.	Höfligasse 11	6460 Altdorf	041 871 47 10	info@argusaugen.ch
Schmid Michael	Gotthardstrasse 22	6490 Andermatt	041 887 19 77	dr.m.schmid@hin.ch
Schott Annalena	Kantonsspital Uri	6460 Altdorf	041 875 51 51	annalena.schott@ksuri.ch
Schwarz Natalija	Winkel 4	6460 Altdorf	041 870 38 07	n.schwarz-praxis@hin.ch
Seidner Robert E.	Marktgasse 6	6460 Altdorf	041 811 11 55	kontakt@sport-und-ortho-praxis.ch
Simmen Cornelia	Winterberg 4	6460 Altdorf	041 874 80 40	cornelia.simmen@hin.ch
Tschalär Oliver	Kantonsspital Uri	6460 Altdorf	041 875 51 51	oliver.tschaler@ksuri.ch
von Büren Toni	Bahnhofstrasse 12	6460 Altdorf	041 870 86 86	toni.vonbueren@gmail.com
Verika Elez	Dätwylerstrasse 9	6460 Altdorf	041 874 80 30	Verika.Elez@centramed.ch
Waser Gregor	Winterberg 4	6460 Altdorf	041 874 80 40	gregor.waser@bristenpraxis.ch
Waser Sandro	Winterberg 4	6460 Altdorf	041 874 80 40	sandro.waser@bristenpraxis.ch
Weiber Moritz	Marktgasse 6	6460 Altdorf	041 880 08 08	moritz.weiber@praxis-marktgasse.ch
Wolter Andrea	Axenstrasse 22	6454 Flüelen	041 760 25 63	kontakt@andrewolter.ch
Zimmermann Florian	Marktgasse 6	6460 Altdorf	041 880 08 08	florian.zimmermann@praxis-marktgasse.ch
Ziswiler Marcel	Kantonsspital Uri	6460 Altdorf	041 871 51 51	marcel.ziswiler@ksuri.ch

## Frau Naima Abendroth

Praktische Ärztin



Geboren am 28. Oktober 1961

### Berufliche Tätigkeit:

2002 Suchtmedizinische Grundversorgung, niedergelassene Ärztin, Hanau (D)

2002 Fachärztin für Allgemeinmedizin, niedergelassene Ärztin, Hanau (D)

1995–2002 Angestellte Ärztin, Dres. Grossmann, Hanau (D)

1993–1995 Angestellte Ärztin, Dr. med. Schmidt, Wiesbaden (D)

1988–1990 Angestellte Ärztin, verschiedene Krankenhäuser, Tunesien

### Aus- und Weiterbildung:

2017 Palliativmedizinische Grundversorgung, Deutschland

2005 Psychosomatische Grundversorgung (D)

2002 Suchtmedizinische Grundversorgung (D)

2002 Abdominale Ultraschalluntersuchung (D)

2002 Fachärztin für Allgemeinmedizin (D)

1999 Approbation als Ärztin (D)

1998–2002 Fachärztin für Allgemeinmedizin

1982–1988 Docteur en Medecine / Univ. Sousse, Fakultät für Medizin, Sousse, Tunesien

### Ab Januar 2024:

Seetal Docs  
Seetalstrasse 11  
6020 Emmenbrücke

## Dr. med. Kalgini Durrer-Ariyakuddy

Fachärztin für Allgemeine  
Innere Medizin FMH



Geboren am 5. November 1985

### Berufliche Tätigkeit:

2023 Kardiologie Praxis Erni AG

2020–2023 Kardiologie, Herzzentrum USZ

2019–2020 Allgemeine Innere Medizin, LUKS Luzern

2019 Kardiologie, LUKS Wolhusen

2018–2019 Kardiologie, LUKS Luzern

2017–2018 Allgemeine Innere Medizin, LUKS Sursee

(inkl. Rotation auf interdisziplinärem Notfall und IPS)

2016 Urologie, LUKS Luzern

2014–2015 Allgemeine Chirurgie, KS Olten

### Aus- und Weiterbildung:

2023 Kardiologie

2018 Allgemeine Innere Medizin

2017 Erlangung des Dokortitels, Fakultät der Medizin

Universität Bern: Universitätsklinik für Anästhesiologie und Schmerztherapie, Inselspital

Bern: General Anesthesia or Monitored Anesthesia Care

for Transfemoral Transcatheter Aortic Valve Implantation:

Current Trends and Future Directions

2013 Abschluss Humanmedizin, Medizinische Fakultät Universität Bern

### Seit November 2023:

Praxis Erni AG  
Centralstrasse 14a  
6210 Sursee

## Dr. med. Marianne Egli

Fachärztin für Allgemeine  
Innere Medizin FMH



Geboren am 29. Juni 1988

### Berufliche Tätigkeit:

2023 Pilatus Praxis AG, Luzern

2020–2023 Oberärztin Innere Medizin, Luzerner Kantonsspital Sursee

### Aus- und Weiterbildung:

2021 Facharzttitel Allgemeine Innere Medizin

2019–2020 Assistenzärztin Interdisziplinärer Notfall, Kantonsspital Obwalden

2018–2019 Assistenzärztin Innere Medizin, Zuger Kantonsspital

2018 Praxisassistentin, Ärzte Walchwil (6 Monate)

2015–2017 Assistenzärztin Innere Medizin, Luzerner Kantonsspital Sursee

2016 Dissertation, Universität Basel

2008–2014 Studium Humanmedizin, Universität Basel

### Seit Oktober 2023:

Pilatus Praxis  
Hallwilerweg 2  
6003 Luzern

## Dr. med. Tina Ernst

Fachärztin für Medizinische  
Onkologie und Allgemeine  
Innere Medizin FMH



Geboren am 7. Februar 1982

### Berufliche Tätigkeit:

2020–2023 Oberärztin Medizinische Onkologie

Zuger Kantonsspital

2019–2020 Medizinische Onkologie, Spital Sursee

2015–2018 Medizinische Onkologie, Kantonsspital Luzern

2015 Innere Medizin, Kantonsspital Luzern

2014–2015 Notfallstation, Chirurgische Abteilung, Kantonsspital Luzern

2012–2013 Innere Medizin, Spital Sursee

2011 Hausarztpraxis

Dres. Kälin und Eiholzer, Zell

### Aus- und Weiterbildung:

Seit 2019 CAS Palliative Care, Universität Luzern

2011 Dissertation: «Factors determining the success of radiofrequency denervation in lumbar facet joint pain: a prospective study»;

Publication in European Spine Journal (01/2011)

2007–2011 Medizin, Universität Bern, Klinik für Anästhesie und Pain, Inselspital Bern

2005–2007 Medizin, Universität Fribourg

2002–2005 Bachelor of Arts in Management, Universität Fribourg

1994–2001 Kantonsschule Alpenquai, Luzern (Matura Typus B)

2002–2005 Bachelor of Arts in Management, Universität Fribourg

1994–2001 Kantonsschule Alpenquai, Luzern (Matura Typus B)

2002–2005 Bachelor of Arts in Management, Universität Fribourg

1994–2001 Kantonsschule Alpenquai, Luzern (Matura Typus B)

### Seit September 2023:

Zentrum für Onkologie Luzern  
St. Anna-Str. 32, 6006 Luzern



## Frau Sandra Fuchsberger

Fachärztin für Allgemeine  
Innere Medizin FMH



Geboren am 21. November 1984

### Berufliche Tätigkeit:

2021–2022 Assistenzärztin  
Innere Medizin, Kantonsspital  
Obwalden

2020–2021 Assistenzärztin  
Innere Medizin, Kantonsspital  
Uri

2018–2020 Rotations-  
assistenzärztin Orthopädie/  
Traumatologie, Urologie,  
Interdisziplinärer Notfall, Vis-  
zeralchirurgie, LUKS Luzern

2016–2018 Assistenzärztin  
Chirurgie, LUKS Sursee

2005, 2011–2014 Institut  
für Medizinische Mikrobiolo-  
gie, Kantonsspital Luzern;  
Biomedizinische Analytikerin  
Fachbereich Mikrobiologie,  
Teilzeitmitarbeiterin

2002–2005 Biomedizinische  
Analytikerin in Ausbildung

2007–2009 Schweizer  
Paraplegiker Zentrum; Bio-  
medizinische Analytikerin  
Allgemeinlabor

2006–2007 Labor Analyti-  
ca, Zürich; Biomedizinische  
Analytikerin Mikrobiologie

### Aus- und Weiterbildung:

2009–2015 Medizinstudium  
Universität Basel

2008–2009 Passarelle  
Kantonsschule Reussbühl

2002–2005 Biomedizinische  
Analytik, Höhere Fachschule  
für Gesundheit Zentralschweiz  
mit Berufsmatura

2001–2002 Juab High  
School, Nephi USA

1997–2001 Kantonsschule  
Alpenquai Luzern

1991–1997 Primarschule  
Matli Kastanienbaum

### Seit September 2022:

Fläckepraxis AG  
Stationsstr. 14, 6023 Rothenburg

## Dr. med. Christian Grebmer

Facharzt für Kardiologie FMH



Geboren am 7. April 1988

### Berufliche Tätigkeit:

2022 Konsiliararzt mit  
Schwerpunkt kardiale Device-  
therapie Herzzentrum Zürich  
(Leiter des Departements  
Prof. Dr. med. Frank Ruschitz-  
ka) Abteilung Elektrophysio-  
logie Schwerpunkt komplexer  
Devicetherapie und Sondenex-  
traktionen

2022 Oberarzt mit beson-  
derer Funktion (OA mbF)  
Herzzentrum Luzern (Leiter  
des Departements Prof. Dr.  
R. Kobza bis 02/2023 und nun  
Prof. Dr. F. Cuculi) Leitung  
Devicetherapie Herzzentrum  
Luzern (Implantationen und  
Nachsorge), Leitung kardioge-  
netischen Beratungen

2019 Oberarzt für Innere  
Medizin und Kardiologie mit  
Schwerpunkt kardiale Gerä-  
tetherapie (EP) Herzzentrum  
Luzern (Klinikdirektor Prof.  
Dr. med. Richard Kobza)  
Elektrophysiologie/kardiale  
Gerätetherapie Verantwort-  
licher Arzt für die kardiogene-  
tische Beratung Verantwort-  
licher Arzt für den gesamten  
Schrittmacher- und ICD-  
Bereich (CRT- und Leitungs-  
extraktionen) (Implantationen  
und Nachsorge)

2019 Funktionsoberarzt  
Kardiologie Klinik für Herz-  
Kreislauf-Erkrankungen am  
Deutschen Herzzentrum Mün-  
chen (Klinikdirektor Prof. Dr.  
med. H. Schunkert) Verschie-  
dene Aktivitäten in Forschung  
und Lehre

2013–2018 Abteilung Elek-  
trophysiologie am Deutschen  
Herzzentrum München Klinik  
für Herz-Kreislauf-Erkrankun-  
gen am Deutschen Herzzent-  
rum München (Prof. Dr. med.  
I. Deisenhofer, Prof. Dr. med.

G. Hessling, Prof. Dr. med. C.  
Kolb) Verschiedene Aktivitä-  
ten in Forschung und Lehre

2013–2018 Assistenzarzt für  
Innere Medizin und Kardiolo-  
gie Klinik für Herz-Kreislauf-  
Erkrankungen am Deutschen  
Herzzentrum München  
(Klinikdirektor Prof. Dr. med.  
H. Schunkert) Verschiedene  
Aktivitäten in Forschung und  
Lehre

### Aus- und Weiterbildung:

2015–2021 Promotion  
(Dr. med.) an der Technischen  
Universität München (TUM),  
Thema der Dissertation:  
Effekte der kardialen Resyn-  
chronisationstherapie bei  
Patienten mit elektrokardi-  
ographischem Linksschenkel-  
block und Restleitung)

2007–2012 Diplom (Dr.  
med. univ.) in Medizin an der  
Medizinischen Universität  
Graz, Österreich, Thema der  
Diplomarbeit: Mortalität und  
Todesursachen bei Patienten  
mit implantierbarem Defibril-  
lator Cardioverter, Bewertung  
der Diplomarbeit: 1,0

2006–2007 Bachelorstudium  
Molekularbiologie an der  
Karl-Franzens-Universität  
Graz, Österreich

2006 Allgemeine Univer-  
sitätsreife am BG Porcia  
Spittal an der Drau (Kärnten/  
Österreich)

### Seit Oktober 2023:

80% beim Luzerner Kantons-  
spital, Herzzentrum, Haus 31,  
Spitalstrasse, 6000 Luzern 16  
20% bei Cardio Center  
Luzern AG, Seidenhofstr. 9,  
6003 Luzern

## Frau Gülseven Gül

Fachärztin für Gynäkologie  
und Geburtshilfe FMH



Geboren am 14. November 1975

### Berufliche Tätigkeit:

2018 Oberärztin Frauen-  
klinik, Kantonsspital Luzern  
mit Schwerpunkt fetoma-  
ternale Medizin, Tutorin an  
SS-Ultraschallweiterbildungen  
und Dammrissversorgung, Re-  
ferentin am Perinatal Forum

2015–2018 Oberärztin  
Frauenklinik, Spital Zolliker-  
berg (ZH) mit Schwerpunkt  
Geburtshilfe

2013–2015 Oberärztin  
Frauenklinik, Kantonsspi-  
tal Baden mit Schwerpunkt  
Kolposkopieprechstunde

2005–2012 Assistenzärztin  
Chirurgie und Frauenklinik  
(KS Zug, Limmattalspital  
Schlieren, Spital Männedorf,  
HUG, Spital Schwyz)

### Aus- und Weiterbildung:

2022 Ardabili S, Kohl J, Gul  
G, Hodel M. Republished:  
What obstetricians should be  
aware of – serious side effects  
of antibiotic toxoplasmosis  
treatment in pregnancy. Drug  
Ther Bull 2022;60(6):92-5.

2022 Advanced course in  
gynecological ultrasound,  
IOTA certification, Malmoe/  
Sweden

2020 Ardabili S, Kohl J, Gül  
G, Hodel M. What obstetricians  
should be aware of: Serious  
side effects of antibiotic  
toxoplasmosis treatment in  
pregnancy. BMJ Case Reports  
CP 2021;14(3):e240809.

2019 «Clinical experiences  
with basic and whole-genome  
sequencing non-invasive  
prenatal tests (NIPT) in a  
single center», geleitet von  
Prof. Dr. med. B. Tutschek

2017–2019 DIU/Master 2  
in fetomat. Medizin & diagn.



fetalem Ultraschall, Universität Paris V

2017 «Audit – ultrasound knowledge assessment and empowerment of registrars in a level 2 gynecological and obstetrical care hospital», geleitet von Prof. Dr. med. B. Tutschek

2015–2017 DIU/Master 1 in gyn. und geburtshilfl. Ultraschall, Universität Paris V

2016/erneuert 2022 Weiterbildungsdiplom Schwangerschafts-Sonografie, SGUM SSUM, Zertifikat für Nackentransparenzmessung und Präeklampsiescreening FMF London

2016 Echokardiografie Zertifizierungskurs, Bonn und Berlin

2015/2016 Dopplersonografie Zertifizierungskurs, Hamburg

2015 Grund- und Abschlusskurs Mammasonografie mit MIBB-Zertifizierung, UZB Basel

2015 AGO (Arbeitsgruppe für gyn. Onkologie) Zertifizierungskurs, Kassel (D)

2012 Facharztexamen FMH Gynäkologie und Geburtshilfe mit Schwerpunkt operative Gynäkologie und Geburtshilfe

2011 «Review of the literature: Prevalence of HPV among asymptomatic male population with associated risk factors and anatomical sites analysis – a key question on deciding to inclose males into vaccination programs» im Rahmen der interuniv. Diplomweiterbildung

2010–2011 DIU (Interuniversitäre Diplomweiterbildung) in Kolposkopie und zerviko-vaginaler Pathologie an den Universitäten Genf und Lausanne

2010 DGGG-01145 – HPV awareness and knowledge among Swiss students: «a nationwide web-based survey», Referenznr. «PO-Onko 03.13», geleitet von Dr. med. K. Dedes, Prof. Dr. med. T. Szucs

2002–2003 Unterassistentin in Spitälern in der Schweiz und im Ausland (Münsterlingen, Schaffhausen, Zürich, Genf; Paris, London, Buenos Aires, Istanbul und Antalya)

1997–2004 Medizinstudium und Staatsexamen Universität Zürich

1983–1997 Primarschule Zürich; Typus B Matura, Kantonschule Rämibühl Zürich

**Seit November 2018:**  
Frauenklinik  
Luzerner Kantonsspital  
6000 Luzern 16

## Dr. med. Franziska Hürlimann

**Fachärztin für Psychiatrie und Psychotherapie FMH**



Geboren am 11. März 1983

### **Berufliche Tätigkeit:**

2021–2023 Oberärztin Ambulatorium Wolhusen der Luzerner Psychiatrie AG (70–100%)

2022 Co-Stellenleitung Ambulatorium Wolhusen der Luzerner Psychiatrie AG (70–100%)

2019–2021 Assistenz-, Oberärztin in Vertretung (i.V.) und Oberärztin an der Klinik für Konsiliarpsychiatrie und Psychosomatik des Universitätsspitals Zürich (80–100%)

2020–2021 Oberärztin und Co-Leiterin im Ambulatorium für Folter- und Kriegsofopfer (afk)

2020 Oberärztin i.V. und Co-Leiterin im afk

2019 Oberärztin i.V. im Konsiliardienst (50%) und afk (50%)

2019 Assistenzärztin in den Sprechstunden für Anpassungsstörungen und Posttraumatische Belastungsstörungen

2014–2018 Assistenzärztin an der Klinik für Psychiatrie, Psychotherapie und Psychosomatik der Psychiatrischen Universitätsklinik Zürich (80–100%)

2017–2018 Ambulatorium Heliosstrasse, Zentrum für Soziale Psychiatrie

2016 Psychotherapeutische Station für Frauen, Zentrum für Depressionen, Angst-erkrankungen und Psychotherapie

2014–2016 Akutstationen

im Zentrum für akute psychische Erkrankungen

2013–2014 Assistenzärztin an der Geriatrischen Universitätsklinik, Spital Netz Bern (100%)

2014 Ambulante Geriatrische Rehabilitation Ziegler

2014 Memory Clinic Ziegler  
2013 Stationäre Akutgeriatrie und Geriatrische Rehabilitation Ziegler

2013 Stationäre Geriatrische Rehabilitation Belp

### **Aus- und Weiterbildung:**

2006–2012 Humanmedizinstudium, Universität Bern und Freiburg

2010–2012 Staatsexamen und Master of Medicine, Universität Bern

2011 Dissertation «Cannabis-induced depersonalization disorder in adolescence»

2010 Masterarbeit «A contemporary overview of the depersonalization syndrom» (Systematische Literatur Review)

2008–2009 Bachelor of Medicine, Universität Bern

2006–2008 1. und 2. Propädeutikum, Universität Freiburg

2006 Psychologiepraktikum im Ambulatorium für Folter- und Kriegsofopfer, Schweizerisches Rotes Kreuz, Wabern (BE)

2006 Pflegepraktikum, Spital Tiefenau, Spital Netz Bern

### **Ab Februar 2024:**

Praxis für Psychiatrie und Psychotherapie  
Alpenstrasse 7  
6004 Luzern

## Dr. med. Filip Kostadinov

**Facharzt für  
Oto-Rhino-Laryngologie FMH**



Geboren am 12. Oktober 1989

### **Berufliche Tätigkeit:**

2023 Oberarzt HNO Klinik, Luzerner Kantonsspital, Prof. Dr. med. Th. Linder

2022–2023 Assistenzarzt HNO Klinik, Luzerner Kantonsspital, Prof. Dr. med. Th. Linder

2021–2022 Assistenzarzt ORL Klinik, Universitäts- spital Zürich, Prof. Dr. med. A. Huber

2018–2021 Assistenzarzt HNO Klinik, Luzerner Kantonsspital, Prof. Dr. med. Th. Linder

2017–2018 Assistenzarzt Chirurgie, Spital Dornach, PD Dr. med. P. Vogelbach

2016–2017 Assistenzarzt Innere Medizin, Spital Dornach, Dr. med. A. Droll

2006–2015 Mitarbeiter Gastronomie KKL-Luzern

### **Aus- und Weiterbildung:**

2023 Facharzt für Oto-Rhino-Laryngologie FMH

2023 Swiss endoscopic and microscopic ear surgery course, Bern

2023 Advanced microsurgery of the temporal bone, Zürich

2023 Rhinoplasty and facial plastic surgery, Zürich

2023 Basic head & neck course, Bern

2022 Advanced microsurgery of the temporal bone, Zürich

2020 Introductory microsurgery of the temporal bone, Luzern

2019 Endoscopic sinus and skull base surgery, Zürich

2019 Septumkurs, Basel

2017/2018/2019 Grundkurs/Aufbaukurs/Abschlusskurs Halssonographie SGUM

2017 Chirurgisches Basis-examen

2017 Erlangung der Doktorwürde, Universität Basel

2016–2017 Dissertation Augenklinik Kantonsspital St. Gallen

2009–2015 Medizinstudium Universität Basel

2008–2009 Rekrutenschule Sanitätsdienst

2002–2008 Kantonsschule Alpenquai Luzern, Zweisprachige Matura Deutsch/Englisch

### **Seit Juli 2023:**

Luzerner Kantonsspital  
6000 Luzern 16

## MU Dr. Silvia Kuzmiaková

Fachärztin für Kardiologie FMH



Geboren am 15. August 1984

### Berufliche Tätigkeit:

2023 Cardio Center Luzern,  
Fachärztin Kardiologie

2021–2023 Cardio Center  
Luzern, Assistenzärztin Kar-  
diologie

2021–2022 Luzerner Kan-  
tonsspital, Wolhusen, Ober-  
ärztin Medizin, Schwerpunkt  
Kardiologie

2018–2021 Herzzentrum, Lu-  
zerner Kantonsspital, Luzern,  
Assistenzärztin, Kardiologie

2011–2018 Spitäler Hoch-  
rhein, Waldshut, DE, As-  
sistenzärztin, Medizinische  
Klinik 1 Schwerpunkte: Innere  
Medizin und Kardiologie

2010–2011 Universitätsspi-  
tial Bratislava, SK, Assistenz-  
ärztin, Klinik für Anästhesie  
und Intensivmedizin

2013 Einführungskurs In-  
tensivmedizin, Arnsberg, DE

2013 Ultraschall-Aufbau-  
kurs für den Anwendungsbe-  
reich Abdomen und Retro-  
peritoneum (einschliesslich  
Nieren), München, DE

2011 Kurs zum Erwerb der  
erforderlichen Kenntnisse  
im Strahlenschutz für Ärzte,  
Theorie und Praxis, Waldshut-  
Tiengen, DE

### Aus- und Weiterbildung:

2023 Facharztztitel Kardiolo-  
gie (FMH)

2022 29th Luzerne Course  
in Clinical Echokardiography,  
Luzern

2021 28th Luzerne Course  
in Clinical Echokardiography,  
Luzern

2020 27. Luzerner Kurs in  
klinischer Echokardiographie  
Luzern

2019 Echo- und Doppler-  
echokardiographie, Aufbau-  
kurs, Berlin, DE

2017 Psychosomatische  
Grundversorgung Intensiv-  
woche, Rotenburg a.d. Fulda,  
DE

2017 Stuttgarter Intensiv-  
kurs Innere Medizin, Fort- und  
Weiterbildung, Stuttgart, DE

2016 Doppler/Duplex-  
sonographie der Gefässe,  
Interdisziplinärer Grundkurs,  
Benedictus Krankenhaus Tut-  
zing, DE

2014 Kompaktkurs für  
Echokardiographie, Theorie  
und Praxis, Regensburg, DE

2011 Approbationsurkunde,  
Regierungspräsidium Stutt-  
gart, Baden-Württemberg, DE

2010 Bescheinigung über  
die Konformität der grund-  
legenden medizinischen Ausbil-  
dung des Arztberufes gemäss  
der Richtlinie 2005/36/E6,  
Gesundheitsministerium Prag,  
CZ

2010 Diplom, Hochschul-  
ausbildung im Magisterstu-  
dienprogramm M5103 Allge-  
meinmedizin im Studienfach  
Allgemeinmedizin an der  
Medizinischen Fakultät der Pa-  
lacky Universität in Olomouc  
(CZ), Akademischer Titel:  
«Doktor der Medizin», MUDr.  
(Dr. med.)

2004–2010 Palacky Univer-  
sität in Olomouc, Tschechische  
Republik, Magister-Studium  
Programm Allgemeinmedizin  
im Studienfach Allgemein-  
medizin

2000–2004 Gymnasium  
Terezia Vansova in Stara  
Lubovna, Slowakei

### Seit Juli 2023:

Cardio Center Luzern  
Seidenhofstrasse 9  
6003 Luzern

## Frau Ursula Levine

Praktische Ärztin



Geboren am 17. Juni 1963

### Berufliche Tätigkeit:

2020 Medical Director/  
Head of Medical Services im  
Mayfair Medicum, Lanserhof  
at the Arts Club, Dover Street,  
London W1S

2018–2020 Medizinischer  
Direktor und registrierter  
Manager (Cqc) bei Lanser-  
hof Management, England –  
Grayshott Medical Spa

1997–2018 Allgemein Är-  
ztin, Privatpraxis

2013–2018 Amtsärztin im  
Amt der Niederösterreichi-  
schen Landesregierung

2008–2011 Ärztin, Behand-  
lung und Pflege von Opiat-  
abhängigen und Hepatitis-  
C-Patienten, Ambulante  
Diagnostik, Arzneimittel-  
abteilung, Otto-Wagner-Kran-  
kenhaus, Wien, Österreich

2000 Stationsärztin, Pflege-  
heim Baumgarten, Hüttel-  
dorfer Strasse, Wien

2000–001 Ärztin, Medical  
Call Center UNIQA Medical  
Telephone Consultation

1989–1997 Ausbildung  
zur Allgemeinmedizinerin  
(Turnusärztin), Krankenhaus  
der Barmherzigen Schwestern,  
Wien, LKH Hartberg und  
Hietzing

1988–1989 Einsatzleiterin,  
Österreichischer Flugrettungs-  
dienst

### Aus- und Weiterbildung:

2022 Safeguarding Level 4  
2022 GP Refresher Course

2020 British Society of  
Ecological Medicine (BSEM)  
Training Level 1

2019 Master's Degree in  
Public Health (MPH) (Dis-  
tinction First Class), Universi-  
ty of Essex

2019 Certified F.X. Mayr  
Doctor F.X. Mayr Medicine  
2019 Registered Care Quali-  
ty Commission (CQC) Mana-  
ger at Grayshott Medical Spa

2018/2022 Aviva and other  
online courses for CQC regis-  
tration including: Safeguarding  
Vulnerable Adults and Child-  
ren Level 3, Mental Capacity,  
Infection Control, Chape-  
roning, RIDDOR, COSHH,  
Health and Safety, First Aid

2018 HeartMath® Coach  
2018 IELTS certification  
band 8.0, University of Surrey

2016 Teilnehmer der Inter-  
nationalen Katastrophensim-  
ulationsübung, Europäisches  
Zentrum für Krankheitskon-  
trolle, Weltgesundheitsorga-  
nisation und verschiedene  
internationale Blaulichtorgani-  
sationen

2017 Leadership Skills  
Development Programm der  
Niederösterreichischen Lan-  
desregierung

2016 Zertifikat in Bedarfs-  
analyse, Österreichische Aka-  
demie für medizinische und  
pflegerische Diagnostik

2015 Zertifikat in motivie-  
render Gesprächsführung, HQ  
Suchtprävention, St. Pölten,  
Österreich

2014 Doktor der Psycho-  
somatischen Medizin, ÖÄK-  
akkreditiertes Programm,  
Donau-Universität Krems,  
Österreich

2013 Diplom in Psycho-  
sozialer und Psychosomati-  
scher Medizin, Donau-  
Universität Krems, Österreich

2012 ÖÄK-Ausbildungs-  
diplom

2011 ÖÄK- Ausbildung für  
Suchtmittelsubstitution  
2004–2006 Ausbildung zur  
Traumatherapeutin (Somatic  
Experiencing®)

2001–2003 Ausbildung in  
Dunkelfeldmikroskopie

2001–2003 Ausbildung zum  
Jin Shin Jyutsu®-Practitioner,  
Wien, Österreich und Los  
Angeles, USA

1998–2000 ÖÄK- Schularzt  
Ausbildung (6–18 Jahre)

1997 TCM-Studium Hong  
Kong Society of Acupuncture,  
Hong Kong und TCM Hospi-  
tal, Guangzhou (China) und  
Taipei (Taiwan)

1997 Gründungsmitglied  
und Dozentin an der TCM-  
Akademie

1996–1997 Pharmakothe-  
rapie-Ausbildung am chinesi-  
schen ÖGTCM.

1996 I.A.I.M.-Diplom in Tui  
Na

1992 ÖÄK-Diplom in Aku-  
punktur

1988 Beginn der TCM-Aus-  
bildung (Traditionelle Chinesi-  
sche Medizin) an der ÖWÄÄ  
bei Dr. Ingrid Wancura und  
Dr. Georg Koenig

1989–1997 Ausbildung  
zur Allgemeinärztin, Kran-  
kenhaus der Barmherzigen  
Schwestern, Wien, Österreich,  
LKH Hartberg und LKH  
Hietzing

1988 Doktor der Medizin,  
Universität Wien

1987–1988 Wahlfachausbil-  
dung in klinischer Psychiatrie,  
AKH Wien.

1986–1988 Mitarbeit im  
Projekt «Betreuung Schwer-  
kranker durch Medizinstudie-  
rende» (Betreuung durch das  
Institut für Psychologie der  
Universitätsklinik Wien)



1981–1988 Medizinstudium an den Universitäten Graz und Wien

**Seit Oktober 2023:**  
Dogus Health & Wellness AG  
Hertensteinstrasse 34  
6353 Weggis

## Herr Michael Lowak

Praktischer Arzt



Geboren am 23. Januar 1976

### Berufliche Tätigkeit:

2022 Privatpraxis AXA, ein Nachmittag wöchentlich  
2018 erhielt ich die Zulassung als auszubildender Allgemeinmediziner und bilde seitdem angehende Fachärzte aus. Spezialisiert in unserem Zentrum für Gelenkinfiltrationen (Knie-, Schulter-, Ellenbogen), sowie Karpaltunnelsyndrom.

2014 Allgemeinmediziner in einer öffentlichen Gemeinschaftspraxis. Wir sind ein auszubildendes Zentrum,

2010–2014 Assistenzarzt für Allgemeinmedizin, Hospital Sagrat Cor, CAP Larrard, Barcelona.

2009–2010 Facharzt für Mikrobiologie, Hospital Vall d'Hebron, Spanien

2005–2009 Assistenzarzt der Mikrobiologie im Hospital Vall d'Hebron

2003–2005 Praktisches Jahr und Ausbildung als Assistenzarzt der Nephrologie in Klinikum Duisburg. Acht Monate Stationsdienst, sechs Monate Intensiv- und elf Monate Dialysearzt.

### Aus- und Weiterbildung:

2014 Facharzt für Allgemeinmedizin, UD Barcelona Ciutat

2008 Facharzt für Mikrobiologie, Hospital Vall d'Hebron, Universidad autonoma de Barcelona

2002 Zugelassener Arzt  
1995–2002 Abgeschlossenes Medizinstudium Universitätsklinikum Essen

### Ab Januar 2024

Praxis Dagmersellen  
Stengelmattstrasse 11  
6252 Dagmersellen

## Dr. med. univ. Julian Mair am Tinkhof

Facharzt für Allgemeine  
Innere Medizin FMH



Geboren am 6. Januar 1992

### Berufliche Tätigkeit:

2024 Facharzt Allgemeine Innere Medizin, Medbase Luzern Allmend

2022–2023 Oberarzt i.V., Innere Medizin, Zuger Kantonsspital

2020–2022 Assistenzarzt, Innere Medizin, Zuger Kantonsspital

2019–2020 Assistenzarzt, Interdisziplinärer Notfall, Hirslanden Klinik St. Anna

2018–2019 Assistenzarzt, Orthopädie/Traumatologie, Zuger Kantonsspital

2017–2018 Assistenzarzt, Chirurgie, Zuger Kantonsspital

### Aus- und Weiterbildung:

2011–2017 Humanmedizin, Medizinische Universität Innsbruck (A)

### Ab Januar 2024:

Medbase Luzern Allmend  
Zihlmattstrasse 46  
6005 Luzern

## Dr. med. Stephan Mildner

Facharzt für Chirurgie und  
Gefässchirurgie FMH



Geboren am 8. Mai 1967

### Berufliche Tätigkeit:

2024 Praxisübernahme von Dr. med. Jan Duwe, Belegarzt an der Klinik St. Anna, Luzern  
2022 Portalarzt an der Klinik Linde, Biel

2022 selbständiger Belegarzt für Gefässchirurgie, Hirslanden Klinik Beau-Site, Bern

2021–2022 angestellter Facharzt für Gefässchirurgie, Hirslanden Bern AG, Klinik Beau-Site

2014–2020 Leitender Arzt Gefässchirurgie am Klinikum Konstanz innerhalb der Klinik für vaskuläre und endovaskuläre Chirurgie des Gesundheitsverbundes Landkreis Konstanz (PD Dr. T. Pfeiffer)

2012–2014 leitender Oberarzt der Klinik für Visceral-, Kinder- und Gefässchirurgie, Klinikum Konstanz (Prof. B. Reith)

2004–2012 Oberarzt der Klinik für Visceral-, Kinder- und Gefässchirurgie, Klinikum Konstanz (Prof. B. Reith)

2003–2004 Assistenzarzt an der Klinik für Gefäss- und Thoraxchirurgie, Schwarzwald-Baar-Klinikum Villingen-Schwenningen (PD Dr. A. Geiger)

1997–2003 Assistenzarzt an der Klinik für Visceral-, Thorax- und Gefässchirurgie, Klinikum Konstanz (Prof. E. Roth, Prof. M. Nagel, Prof. E. Klar)

1994–1997 Assistenzarzt an der Klinik für Unfallchirurgie, Klinikum Konstanz (Prof. Betz)

### Aus- und Weiterbildung:

2022 Facharzt Gefässchirurgie (SIWF–FMH)

2022 Fellow of the European Board of Vascular Surgery (FEBVS)

2021 Fähigkeitsausweis Endovenöse thermische Ablation von Stammvenen bei Varikose (USGG)

2020 MEBEKO-Anerkennung Arztdiplom und Weiterbildungstitel Chirurgie für die Schweiz

2015–2017 Masterstudium in Health Business Administration an der FAU Erlangen-Nürnberg, Masterarbeit:

«Investitionsplanung für einen Hybrid-OP am Klinikum Konstanz»

2012 Facharzt für Viszeralchirurgie (Bezirksärztekammer Südbaden, D)

2010 Fachkunde im Strahlenschutz (Bezirksärztekammer Südbaden, D)

2010 endovaskulärer Chirurg (Deutsche Gesellschaft für Gefässchirurgie)

2007 Facharzt für Gefässchirurgie (Bezirksärztekammer Südbaden, D)

2001 Facharzt für Chirurgie (Bezirksärztekammer Südbaden, D)

1997 Verleihung des akademischen Grades doctor medicinae durch die Universität Rostock, Thema der Dissertation: «Möglichkeiten und Ergebnisse der Rekonstruktion amputierter Finger»

1996 Fachkundenachweis Rettungsdienst (Bezirksärztekammer Südbaden, D)

1996 Vollapprobation

1994 Teilapprobation als Arzt im Praktikum

1988–1994 Studium der Humanmedizin an der Universität Rostock

1985 Hochschulreife an der 2. Erweiterten Oberschule in Hoyerswerda (Sachsen)

### Ab Januar 2024:

Gefässchirurgie LUVAS  
Lützelmattestrasse 3  
6006 Luzern



## Dr. med. Benjamin Miller

Facharzt für Dermatologie  
und Venerologie FMH

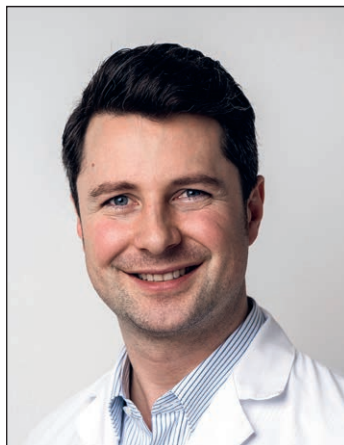

Geboren am 29. September 1983

### Berufliche Tätigkeit:

2023 docstation Emmen AG,  
Facharzt für Dermatologie,  
Venerologie und Phlebologie

2018–2023 Dermatologie,  
Klinik Zürich, Facharzt für  
Dermatologie, Venerologie  
und Phlebologie, seit 01/2020  
Verwaltungsrat und Teil der  
Geschäftsleitung

2016–2018 Universitätsklinikum  
Leipzig, Klinik und  
Poliklinik für Dermatologie,  
Venerologie und Allergologie,  
Klinikdirektor: Prof. Dr. med.  
J. C. Simon, Arzt in Weiterbildung  
und ab 07/2017 Facharzt  
2015–2016 ARTEMED  
Fachklinik München, Ab-  
teilung für Phlebologie und  
Venenchirurgie, Chefarztin:  
Dr. med. Margit Broermann,  
Arzt in Weiterbildung

2012–2015 Universitäts-  
klinikum Leipzig, Klinik und  
Poliklinik für Dermatologie,  
Venerologie und Allergologie,  
Klinikdirektor: Prof. Dr. med.  
J. C. Simon, Arzt in Weiterbildung

Praktisches Jahr

2010 Universitätsklinikum  
Mannheim, Klinik für Der-  
matologie, Venerologie und  
Allergologie, Chefarzt: Prof.  
Dr. med. S. Goerd

2010–2011 Downton  
Hospital, New York, USA,  
Chirurgische Klinik, Leiterin:  
Dr. Pauline Hecht

2011 Medizinische Fakultät  
Mannheim der Universität  
Heidelberg, Orthopädisch-  
Unfallchirurgisches Zentrum,  
Leiter: Prof. Dr. med. H.-P.  
Scharf

2011 Universitätsklinikum  
Mannheim, Klinik für  
Nephrologie, Endokrinologie,  
Diabetologie und Rheumatologie,  
Klinikdirektor: Prof. Dr.  
med. B. Krämer

2009–2010 Operationsas-  
sistent, Medizinische Fakultät  
Mannheim der Universität  
Heidelberg, Orthopädisch-  
Unfallchirurgisches Zentrum,  
Leiter: Prof. Dr. med. H.-P.  
Scharf

### Aus- und Weiterbildung:

2022 Fähigkeitsausweis  
Phlebologie

2017 Facharzt Dermatologie  
2013 Promotion: Thema:

«kombinierte Stabilisierung  
von Wirbelkörperfraktu-  
ren», Medizinische Fakultät  
Mannheim der Universität  
Heidelberg, Orthopädisch-  
Unfallchirurgisches Zentrum,  
Doktorvater: Prof. Dr. med. U.  
Obertacke

2007–2012 Medizinische  
Fakultät Mannheim der Uni-  
versität Heidelberg, Studium  
der Humanmedizin, klinischer  
Abschnitt, Zweiter Abschnitt  
der ärztlichen Prüfung 12/2011

2005–2007 Universität  
Pécs, Ungarn, Studium der  
Humanmedizin, vorklinischer  
Abschnitt, Anerkennung durch  
Landesprüfungsamt Baden-  
Württemberg 07/2007

2004–2005 McDaniel  
College Budapest, Ungarn,  
Vorbereitungskurs auf das  
Medizinstudium

2003–2004 Diakonissen-  
krankenhaus Karlsruhe, Ab-  
leistung des Zivildienstes im  
Bereich der stationären Pflege

1990–2003 Schulausbildung,  
Abitur am Markgrafen-Gym-  
nasium Karlsruhe-Durlach

### Seit April 2023:

docstation  
Gesundheitszentrum Emmen  
Mooshüslistrasse 6  
6032 Emmen

## Dr. med. Laura Peter

Fachärztin für Allgemeine  
Innere Medizin FMH



Geboren am 6. Mai 1987

### Berufliche Tätigkeit:

2023 Lumenpraxis Schenk-  
on  
2023 Botenhofpraxis Eich  
2021–2023 Oberärztin,  
Innere Medizin Luzerner Kan-  
tonsspital Sursee

2020–2021 Assistenzärztin,  
interdisziplinärer Notfall,  
Klinik St. Anna Luzern

2018–2020 Assistenzärztin  
Innere Medizin, Kantonsspital  
Zug

2017–2018 Assistenzärztin,  
KEA (Kompetenzzentrum für  
Essstörungen, Adipositas und  
Psyche), Spital Zofingen

2016–2017 Assistenzärztin,  
Pädiatrie, Kinderspital Luzern  
2014–2015 Assistenzärztin,  
Innere Medizin, Luzerner  
Kantonsspital Sursee

### Aus- und Weiterbildung:

2021 Fachärztin für Allge-  
meine Innere Medizin  
2013 Doktorin der Medizin,  
Universität Bern

2007–2013 Medizinstudium  
Universität Bern

### Seit November 2023:

Lumenpraxis AG  
Grenzstrasse 5B  
6214 Schenk

## Dr. med. David Schiltknecht

Facharzt für Allgemeine  
Innere Medizin FMH



Geboren am 24. Januar 1992

### Berufliche Tätigkeit:

2023 Hausarzt, Ärztezen-  
trum Praxis1 AG, Münsingen  
2022–2023 Assistenzarzt,  
Interdisziplinäre Notfallme-  
dizin inkl. 6 Monate Rota-  
tionsassistenz Sonographie  
(SGUM), Lindenhof Spital  
Bern, Leitung: Dr. med. Bri-  
gitte Nyfeler Luck, Dr. med.  
Stephanie Gasser (Ultraschall)

2021–2022 Assistenzarzt/  
Oberarzt i.V., Praxisgemein-  
schaft Zimmerwald Kehrsatz/  
Praxis Plus, Leitung: Med.  
pract. Johannes Geymayer,  
Spezielle Aufgaben: Neuauf-  
bau/Umstrukturierung Praxis,  
Personalplanung

2020–2021 Assistenzarzt,  
Universitätsklinik für All-  
gemeine Innere Medizin,  
Inselspital Bern, Chefarzt:

Prof. Dr. med. Drahomir  
Aujesky, Spez. Aufgaben:  
Leukämiestation, Amtsarzt  
Regionalgefängnis Bern,  
Medizinische Poliklinik inkl.  
Lipid-, Hypertonie-, Rauch-  
stopp- und Cancer Survivor  
Sprechstunden, Mitglied  
CIRS-Gruppe

2020 Teilnahme Berner  
Curriculum AIM

2019–2020 Assistenzarzt,  
Innere Medizin, Spital Region  
Oberaargau, Chefarzt: PD Dr.  
med. Alexander Imhof, Spez.  
Aufgaben: Interdisziplinäre  
Notfallstation und Intensiv-  
medizin, Studentenbetreuung

2019 Assistenzarzt, Ortho-  
pädie, Spital Burgdorf, Chef-  
arzt: Dr. med. Henk Eijer

2017–2019 Assistenzarzt,  
Allgemeine Chirurgie/Vis-  
zeralchirurgie, Bürgerspital  
Solothurn, Chefarzt: Prof. Dr.  
med. Daniel Inderbitzin, Spez.

Aufgaben: Operative Tätigkeit, chirurgische Notfallstation

2015–2017 Blockpraktikum, Unterassistent im Wahlstudienjahr

2014–2017 OP-Assistenz Orthopädie und Traumatologie, Dr. med. Carsten Mees, OP-Assistenz Handchirurgie, Dr. med Christian Müller

#### **Aus- und Weiterbildung:**

2023 Aufbaukurs Abdomen (SGUM), Sonographie, Röntgeninstitut MR-Zentrum Brunnhof Bern

2022 Praxisführungskurs WHM

2018 Wiener Handkurse, Basiskurs

2017 ERC Advanced Life Support Grundkurs Abdomen (SGUM)

2015 AO Frakturenkurs für Medizinstudenten von Schweizer Universitäten

2011–2017 Studium der Humanmedizin, Universität Bern

2017 Master of Medicine

2017 Staatsexamen

2010 Pflegehelfer SRK, Rekrutenschule

2004–2010 Kantonsschule Alpenquai Luzern, Schwerpunkte Biologie und Chemie

2010 zweisprachige Maturität (Deutsch und Englisch)

#### **Ab Januar 2024:**

Hausarztzentrum Altstadt AG  
Hertensteinstrasse 50  
6004 Luzern

## **Dr. med. Norbert Schmitter**

**Facharzt für  
Anästhesiologie FMH**



Geboren am 2. Februar 1970

#### **Berufliche Tätigkeit:**

2023 Belegarzt, Klinik für Anästhesie, Intensivmedizin und Schmerztherapie, Hirslanden Klinik St. Anna, Luzern

2011–2023 Belegarzt, Ärzteteamgemeinschaft für Anästhesiologie und Intensivmedizin, Hirslanden Klinik Aarau, Ärztlicher Leiter «Perioperative Schmerztherapie»

2009 Überregionales Zentrum für Schmerztherapie und Palliativmedizin der Universitätsklinik Heidelberg

2006–2011 Abteilung für Anästhesie und Intensivmedizin, Thoraxklinik Heidelberg

2006 als Facharzt

2007–2011 als Oberarzt

2006 Facharzt, Klinik für Anästhesie und operative Intensivmedizin, Kantonsspital Aarau

2005 Assistenzarzt, Klinik für Anästhesie & Intensivmedizin, Kantonsspital Sursee

2001–2004 Assistenzarzt, Institut für Anästhesie und Reanimation, Kantonsspital Luzern

2000 Assistenzarzt, Medizinische Klinik, Kantonsspital Olten

1999 Assistenzarzt, Chirurgisches Notfallzentrum + Klinik für Viszerale und Transplantationschirurgie, Inselspital Bern

#### **Aus- und Weiterbildung:**

2010 Zusatzbezeichnung «Spezielle Schmerztherapie», Bezirksärztekammer Nordbaden, Karlsruhe

2007 Zusatzbezeichnung «Notfallmedizin», Bezirksärztekammer Nordbaden, Karlsruhe

2006 Facharzt Anästhesiologie (FMH)

1998 Staatsexamen & Promotion, Universität Bern

1996–1997 Wissenschaftliche Mitarbeit im Labor von Prof. Dr. med. W. Pruzanski, Wellesly Hospital, University of Toronto, Toronto, Canada

1993–1999 Wissenschaftliche Mitarbeit im Labor von PD Dr. med. W. Uhl, Klinik für Viszerale und Transplantationschirurgie, Chefarzt Prof. Dr. med. M. W. Büchler, Inselspital, Bern, u.a. im Rahmen der Dissertation: «Experimental study of a novel phospholipase A2 inhibitor in acute pancreatitis.»

1993–1998 Medizinstudium, Klinik, Universität Bern

1991–1993 Medizinstudium, Vorklinik, Universität Fribourg

#### **Seit Juni 2023:**

Klinik für Anästhesiologie, Intensivmedizin und Schmerztherapie

Hirslanden Klinik St. Anna  
St. Anna-Strasse 32  
6006 Luzern

## **Dr. med./med. dent. Patrick Tomasetti**

**Facharzt für Mund-, Kiefer- und Gesichtschirurgie FMH**



Geboren am 1. August 1971

#### **Berufliche Tätigkeit:**

2021 Promotion zum Dr. med., Universität Basel  
2017 Leitender Arzt, Klinik für Mund-, Kiefer- und Gesichtschirurgie/Oralchirurgie, Kantonsspital Luzern

2015–2016 Oberarzt MbF, Klinik für Mund-, Kiefer- und Gesichtschirurgie/Oralchirurgie, Kantonsspital Luzern

2013–2014 Oberarzt, Klinik für Mund-, Kiefer- und Gesichtschirurgie/Oralchirurgie, Kantonsspital Luzern

2013 Oberarzt, Klinik für Mund-, Kiefer- und Gesichtschirurgie, Universitätsspital Zürich

2013 Facharzttitel FMH für Mund-, Kiefer- und Gesichtschirurgie

2008–2012 Assistenzarzt, Klinik für Mund-, Kiefer- und Gesichtschirurgie, Universitätsspital Zürich

2004–2005 Assistenzarzt, Klinik für Unfallchirurgie, Universitätsspital Zürich,

2003 Oberarzt i.V., Klinik für Chirurgie und Unfallchirurgie, Regionalspital Montreux

2001–2002 Assistenzarzt, Klinik für Chirurgie und Unfallchirurgie, Regionalspital Montreux, davon 3 Monaten auf der Intensivstation

2000 Assistenzarzt, Klinik für Innere Medizin, Regionalspital Lugano

#### **Aus- und Weiterbildung:**

2021 AOCMF Lighthouse

Course – Reconstruction Surgery in Head and Neck with Flap Harvesting, Berlin

2021 Vortrag und Moderator am SGMKG-Kongress, Luzern

2021 Ultraschall-Abschlusskurs SGUM, 3/3 Teil, Basel

2020 AOCMF Lighthouse Course – Temporomandibular Joint Surgery, Leiden, Netherlands

2019 Kurs und Zertifikat in Lachgassedierung IFZL, Luzern

2018 Aufbaukurs für Halssonographie SGUM, 2/3 Teil, Fribourg

2018 Aufbaukurs für Halssonographie SGUM, 1/3 Teil, Luzern

2017 Kurs in Cone Beam CT/DVT mit Zertifizierung und BAG Anerkennung, Basel

2017 AOCMF Master Course – Orthognathic Surgery, Davos

2016 Kurs in funktionell-ästhetischer Rhinochirurgie (2/2 Teil) Universitätsklinikum Ulm, Deutschland

2015 AOCMF Master Course – Advances in Maxillofacial Reconstruction, Davos

2015 Kurs in funktionell-ästhetischer Rhinochirurgie (1/2 Teil) Universitätsklinikum Ulm, Deutschland

2014 Vortrag am SGMKG-Kongress, Lausanne

2014 Expert Meeting, Facial Aesthetics, Zürich

2013 Free Flap Course, Member of Faculty, Universitätsspital Zürich

2012 AOCMF-Course, Principles of Osteosynthesis, Obersdorf

2012 Mikrochirurgie Kurs, Universitätsspital Zürich

2010 Grundkurs der Ultraschalldiagnostik im Kopf-Hals-Bereich, Düsseldorf (D)

2010 Vortrag am EACMFS-Kongress, Bruges

2009 Free Flap Course, Universitätsspital Zürich

medAkademy Kurs in Ethik und Ökonomie, Bern

2008 Surgical Face Access Course, Universitätsspital Zürich

2008 Biomedizinische Ethik Kurs, Zürich

2007 Strahlenschutzkurs, Zürich

2007 Staatsexamen und Diplom Zahnmedizin

2005–2007 Zahnmedizinstudium an der Universität Zürich

2003 AO Basiskurs in Osteosynthese, Davos



2003 Basisexamen FMH Chirurgie, Lausanne  
2001 ACLS Kurs, Lugano  
Staatsexamen und Diplom Medizin  
1991–1998 Humanmedizin-studium an der Universität Zürich  
1986–1990 Gymnasium Locarno, Maturität Typ B

#### Seit Oktober 2023:

Luzerner Kantonsspital, Klinik für Mund-, Kiefer-, Gesichts- und Oralchirurgie, Haus 31, Spitalstrasse 6000 Luzern 16

## Dr. med. Sabrina Werth

Fachärztin für Dermatologie und Venerologie FMH



Geboren am 22. März 1986

#### Berufliche Tätigkeit:

2024 Central Swiss Derma AG, Dr. med. Birgit Wörle  
2023 Sweet skin Baar, Dr. med. Valentina Bänninger  
2022–2023 Juvenessenz AG, Zürich, Dr. M. Kopitz, Dr. K. Thoele  
2020–2022 Dermatologie Zofingen, Dr. med. Thomas Gutersohn  
2019–2020 Dermanence AG, Zürich, Dr. Marianne Meli  
2018–2019 Assistenzärztin, Dermatologische Klinik, Universitätsspital Basel, Prof. P. Itin  
2017 Assistenzärztin, Dermatologische Klinik, Kantonsspital Aarau, Dr. med. M. Streit  
2016–2017 Assistenzärztin, Dermatologische Klinik, Universitätsspital Basel, Prof. P. Itin  
2015 Innere Medizin MediX Gruppenpraxis, Rotbuchstrasse, Zürich, Dr. I. Charles  
2014–2015 Assistenzärztin, Klinik für Rheumatologie und Physikalische Medizin, Uni-

versitätsspital Zürich, Prof. Dr. med. B. A. Michel  
2013–2014 Assistenzärztin, Klinik für Dermatologie und Allergologie, Universitätsspital Zürich, Prof. Dr. med. L. French  
2012–2013 Assistenzärztin, Klinik und Poliklinik für Innere Medizin, Universitätsspital Zürich, Prof. Dr. med. E. Battagay  
2012 Promotion zur Doktorin der Medizin  
2011–2012 Assistenzärztin, Klinik für Innere Medizin, Zuger Kantonsspital, Prof. Dr. med. M. Vogt

#### Aus- und Weiterbildung:

2019 European Board Examination in Dermatology and Venereology  
2018 Facharztprüfung FMH Dermatologie  
2014 Facharztprüfung FMH Innere Medizin  
2012 Promotion, Universität Zürich «Heart rate variability in patients with idiopathic Parkinson's disease with and without obstructive sleepapnea syndrome», unter Leitung von Prof. Ch. Baumann, PD Ph Valco, Universitätsspital Zürich  
2005–2011 Studium der Humanmedizin Universität Zürich und Fribourg

#### Ab Februar 2024:

Dermatologie und Laserzentrum DLZ  
Central Swiss Derma AG  
Huobmattstrasse 9  
6045 Meggen

## Dr. med. Tamara van Beijnum

Fachärztin für Allgemeine Innere Medizin FMH



Geboren am 21. Oktober 1981

#### Berufliche Tätigkeit:

2021 Hausärztin, Praxis im Surseepark  
2014–2021 Oberärztin Innere Medizin, Luzerner Kantonsspital, Sursee  
2014 Assistenzärztin Onkologie, Luzerner Kantonsspital, Luzern  
2013 Assistenzärztin Neurologie, Luzerner Kantonsspital, Luzern  
2011–2012 Assistenzärztin Innere Medizin, Luzerner Kantonsspital, Luzern  
2010 Assistenzärztin Innere Medizin, Spital Nidwalden, Stans  
2009 Assistenzärztin Innere Medizin, Rehabilitationsklinik Wald

#### Aus- und Weiterbildung:

2008 Humanmedizin, Universität Zürich

#### Seit 2021:

Praxis im Surseepark  
Bahnhofstrasse 30  
6210 Sursee

## Prof. Dr. Dr. med. Sacha Zeerleder

Facharzt für Allgemeine Innere Medizin und Hämatologie FMH

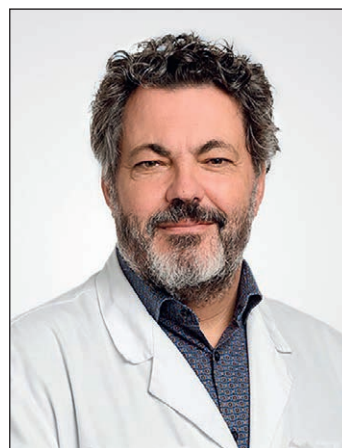

Geboren am 8. Juni 1970

#### Berufliche Tätigkeit:

2022 Chefarzt Abteilung Hämatologie, Luzerner Kantonsspital, Luzern, Schwerpunkte: Das gesamte Spektrum der Blutkrankheiten wird diagnostiziert und therapiert mit zahlreichen Spezialsprechstunden, z.B. Eisenmangel und Eisenüberladung, akute und chronische Leukämien, Myelodysplastische Syndrome (MDS), Myeloproliferative Neoplasien (MPN), Mastozytose, Multiples Myelom, Waldenström Makroglobulinämie, Amyloidose, Abklärung Thromboseneigung,

Blutverdünnung (Antikoagulation), Antikörperbedingte Zellerstörungen (Immunzytopenien), Immunglobulinmangel, u.v.a.m

2018–2021 Chefarzt, Universitätsklinik für Hämatologie und Hämatologisches Zentrallabor, Inselspital Bern

2010–2018 Leitender Arzt, Abteilung für Hämatologie, Academic Medical Center, Amsterdam, Niederlande  
2008–2010 Assistenzarzt, Abteilung für Hämatologie, Academic Medical Center, Amsterdam, Niederlande  
2005–2008 Forschungsassistent, Abteilung für Immunopathologie, Sanquin Research, Amsterdam, Niederlande

2004–2005 Assistenzarzt, Universitätsklinik für Hämatologie und Hämatologisches Zentrallabor, Inselspital

2001–2004 Assistenzarzt, Abteilung für Innere Medizin, Spitalzentrum Biel

2001 Assistenzarzt, Universitätsklinik für Hämatologie und Hämatologisches Zentrallabor, Inselspital

1999–2001 Forschungsassistent, UKH-HZL, Inselspital, Bern

1998 Assistenzarzt, Abteilung Innere Medizin, Bezirksspital Fraubrunnen, Jegenstorf

#### Aus- und Weiterbildung:

2022 Titularprofessur, medizinische Fakultät, Universität Bern

2021 Spezialist für Labormedizin FAMH, Schwerpunkt Hämatologie

2019 Venia docendi und assoziierte Professur, medizinische Fakultät, Universität Bern

2016 Ausserordentliche Professur für «translationelle Immunhämatologie», Universität Amsterdam

2015 Zulassung akademische Lehre («license for academic teaching»), Universität Amsterdam

2010 Facharzttitel Hämatologie, Niederländische Vereinigung für Hämatologie (NVH)

2007 Facharzttitel Innere Medizin, Niederländische Vereinigung für Innere Medizin (NIV)

2007 Facharzttitel Allgemeine Innere Medizin FMH  
2007 PhD, Medizinische Fakultät, Universität Amsterdam

2006 Postgraduate Training «Advanced Immunology», Universität Amsterdam,  
1999 Dissertation, Medizi-



nische Fakultät, Universität  
Bern  
1998 ECFMG United States  
Board Certification  
1991–1997 Bachelor und  
Master in Medizin, Medizi-  
nische Fakultät, Universität  
Bern

**Seit März 2022:**

Luzerner Kantonsspital  
Hämatologie, Haus 28  
Spitalstrasse, 6000 Luzern 16

**Dr. med. Jennifer  
Ran Zihlmann-Ji**

**Fachärztin für Gynäkologie  
und Geburtshilfe FMH**



Geboren am 28. August 1991

**Berufliche Tätigkeit:**

2023 gyn-zentrum ag,  
Haldenstrasse 11 und Zentral-  
strasse 1, Luzern, angestellte  
Fachärztin Gynäkologie und  
Geburtshilfe

2020–2022 Luzerner  
Kantonsspital, Frauenklinik,  
Assistenzärztin Gynäkologie  
und Geburtshilfe, Facharzt-  
prüfung 05/2022

2019–2020 Luzerner  
Kantonsspital, Kinderspital,  
Assistenzärztin Pädiatrie  
(Rotation Notfallstation und  
Neonatologie)

2018–2019 Luzerner  
Kantonsspital Wolhusen,  
Assistenzärztin Gynäkologie  
und Geburtshilfe

2016–2018 Spital Limmat-  
tal, Schlieren, Assistenzärztin

Gynäkologie und Geburtshilfe  
2014–2015 Wahlstudienjahr:  
Pädiatrie, Kantonsspital Baden;  
Chirurgie/Orthopädie, St. Cla-  
raspital Basel; Kinderchirurgie,  
Kinderspital Zürich; Ophthal-  
mologie, Universitätsspital  
Zürich; Innere Medizin, Spital  
Interlaken; Gynäkologie und  
Geburtshilfe, Universitätsspital  
Basel

2013 Chang Gung Memo-  
rial Hospital, Taipeh, Taiwan,  
Unterassistentin Chirurgie

2012–2013 Praxis für All-  
gemeinmedizin, Dr. med. J.P.  
Juillerat, Basel, Assistentin

2011–2013 Lernen am Pro-  
jekt im 1. Studienjahr Medizin,  
Universität Basel, Tutorin des  
Projekts «Neurochirurgie» und  
«Leukämie»

2011–2012 Physiologie-  
Praktika, Medizinische Fakultät  
der Universität Basel, Tutorin

2010 Notfallstation, Univer-  
sitätsspital Basel, Praktikantin

**Aus- und Weiterbildung:**

2021 Dissertation zur Erlan-  
gung des Dokortitels, Uni-  
versität Bern, «Reduction of  
Duration of Antibiotic Therapy  
for Suspected Early-Onset  
Sepsis in Late-Preterm and  
Term Newborns After Imple-  
mentation of a Procalcitonin-  
Guided Algorithm: A Popu-  
lation-Based Study in Central  
Switzerland», Betreuung: PD  
Dr. med. Martin Stocker, Lei-  
ter Kinderspital Luzern und  
Chefarzt Neonatologie und  
pädiatrische Intensivmedizin

2012–2015 Master Human-  
medizin, Staatsexamen 2015,  
Universität Basel

2009–2012 Bachelor Hu-  
manmedizin, Universität Basel

2008–2009 High School,  
Sprachaustausch, South  
St. Paul, Minnesota, USA

2003–2008 Matura mit  
Schwerpunkt Mathematik und  
Physik, Gymnasium Kirschgar-  
ten, Basel

**Seit September 2023:**

gyn-zentrum AG  
Haldenstrasse 11  
6006 Luzern

**PD Dr. med.  
Dr. sc. nat.  
Björn Zörner**

**Facharzt für Neurologie FMH**



Geboren am 17. Dezember 1976

**Berufliche Tätigkeit:**

2023 Chefarzt Paraplegie  
und medizinischer Co-  
Direktor, Mitglied der Ge-  
schäftsleitung, Schweizer  
Paraplegiker-Zentrum, Nott-  
wil, Forschungsaffiliation(en):  
Schweizer Paraplegiker-For-  
schung, Nottwil; Zentrum für  
Paraplegie, Universitätsklinik  
Balgrist, Zürich, Lehrtätig-  
keiten: Universität und ETH  
Zürich

2018–2023 Leitender Arzt,  
Zentrum für Paraplegie, Uni-  
versitätsklinik Balgrist

2017–2023 Leitung Ambu-  
latorium, Zentrum für Paraple-  
gie, Universitätsklinik Balgrist  
2017 Oberarzt, Zentrum für  
Paraplegie, Universitätsklinik  
Balgrist

**Aus- und Weiterbildung:**

2017 Anerkennung Fach-  
arzt für Neurologie durch die  
Verbindung der Schweizer  
Ärztinnen und Ärzte (FMH,  
Fédération des médecins  
suisses)

2016 Assistenzarzt, Fremd-  
jahr Innere Medizin, Spital  
Zollikerberg

2014–2015 Assistenzarzt,  
Zentrum für Paraplegie,  
Universitätsklinik Balgrist,  
Universität Zürich

2015 Erlangung des Fähig-  
keitsausweises SGK für  
Elektro-neuromyographie,  
Schweizerische Gesellschaft  
für klinische Neurophysiologie  
2010–2014 Assistenzarzt,  
Klinik für Neurologie, Univer-  
sitätsspital Zürich

2013 Erlangung des Fä-  
higkeitsausweises SGK für  
Zerebrovaskuläre Krankhei-  
ten, Schweizerische Gesell-  
schaft für klinische Neuro-  
physiologie

2004–2005 Assistenzarzt,  
Paraplegikerzentrum, Univer-  
sitätsklinik Balgrist, Univer-  
sität Zürich

2004 Approbation als Arzt  
1997–2004 Studium der  
Humanmedizin

1999–2004 Klinische  
Ausbildung («candidatus  
medicinae») an der Ruprecht-  
Karls-Universität Heidelberg,  
Fakultät für klinische Medizin  
Mannheim (D)

1997–1999 Vorklinik  
(«studiosus medicinae») an  
der Rheinisch-Westfälischen-  
Technischen-Hochschule  
Aachen (D)

1998–1999 Studium der  
Philosophie, Psychologie und  
Geographie auf Magister an  
der Rheinisch-Westfälischen-  
Technischen-Hochschule  
Aachen (D)

1987–1996 Albert-Einstein-  
Gymnasium, Duisburg (D)  
1996 Abitur

**Seit Juli 2023:**

Schweizer  
Paraplegiker-Zentrum  
Guido A. Zäch-Strasse 1  
6207 Nottwil

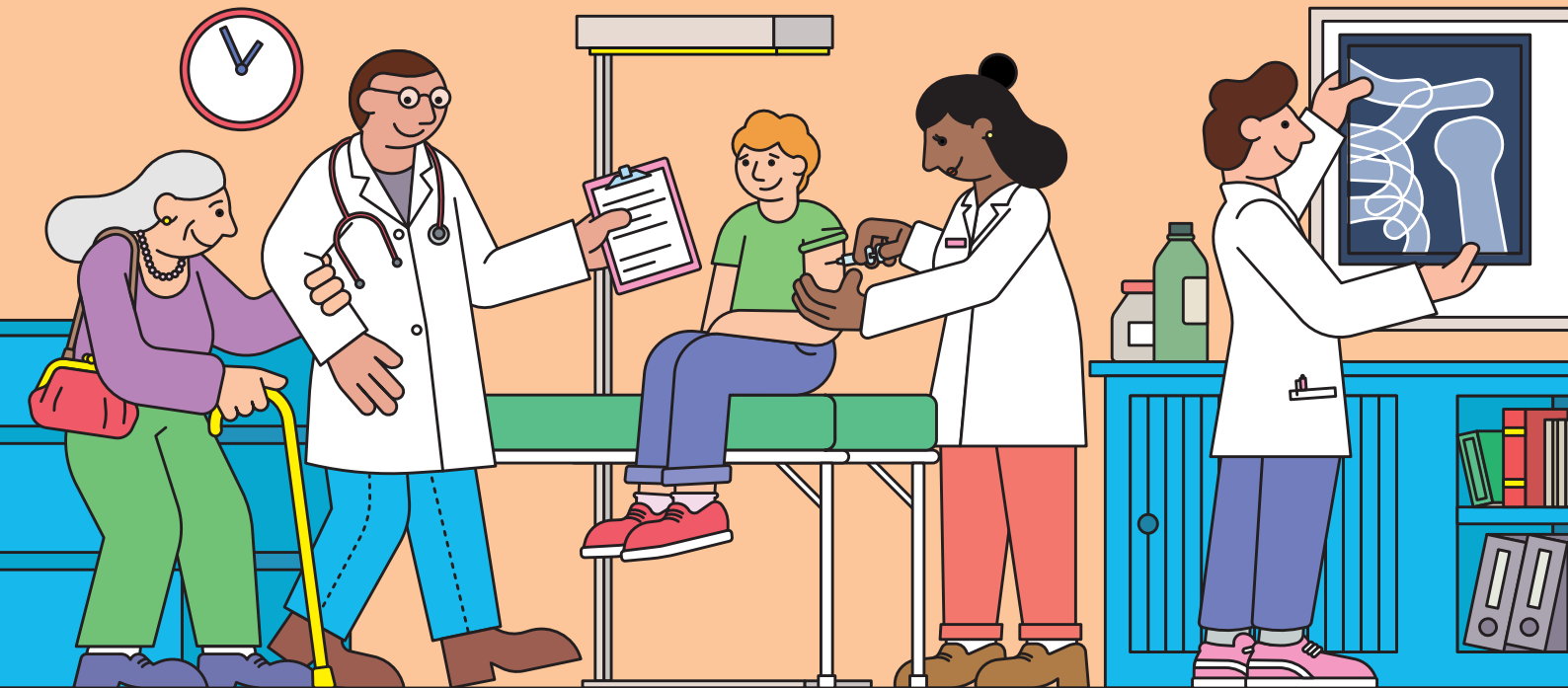

# Personalsuche ohne Nebenwirkungen

Die Suche nach guten Mitarbeitenden kann nervenaufreibend sein. Gut, gibt's praxisstellen. Das Portal ist die erste Wahl für Arztpraxen und Spitäler, die offene Stellen besetzen möchten. Erstens weil die allermeisten Jobsuchenden bei uns reinschauen, und zweitens weil es so einfach funktioniert.

Schnell finden statt lange suchen: [praxisstellen.ch](https://praxisstellen.ch)

