

AERZTEGESELLSCHAFT DES
KANTONS LUZERN

Der Luzerner Arzt

April 2022/2 Nr. 129

Informationsblatt
der Ärztesgesellschaften
der Kantone Luzern, Ob- und
Nidwalden, Schwyz, Uri, Zug



IMPRESSUM

«Der Luzerner Arzt» erscheint viermal jährlich (plus Spezialausgabe).

Verlag:

Ärztegesellschaft des Kantons Luzern
Schwanenplatz 7, 6004 Luzern
Tel. 041 410 88 85
Fax 041 410 80 60

Redaktionsadresse:

Dr. med. Herbert Widmer
Sonnbühlstrasse 15, 6006 Luzern
Tel. 041 410 65 81

Redaktion:

Dr. med. Herbert Widmer, Luzern
(Redaktor)
Dr. med. Aldo Kramis, Emmenbrücke
(Präsident)

Inserate-Verkauf:

Dr. med. Herbert Widmer
Sonnbühlstrasse 15
6006 Luzern
Tel: 041 410 65 81
E-Mail: hewidmer@bluewin.ch

Mitarbeiter dieser Ausgabe:

Tumorzentrum St. Anna ist DKG-zertifiziert

– Prof. Dr. med. Peter Dubsy,
Hirslandenklinik St. Anna
– Dr. med. Marco Dressler,
Hirslandenklinik St. Anna

*Invalidenrente vor und nach
Nierentransplantation*

– Prof. Dr. Balthasar Hug, LUKS
– PD Dr. Michael Koller, US Basel

*Schultersteife – konservative
oder operative Therapie?*

– Dr. med. Roland Camenzind, LUKS
– Dr. med. Torsten Pastor, LUKS
– PD Dr. med. Frank J.P., Beeres,
LUKS

Schweizerisches Sarkom-Netzwerk

– Prof. Dr. med. Gabriela Studer, LUKS
– Prof. Dr. med. Beata Bode-
Lesniewska, USZ
– PD Dr. med. Mario Scaglioni, LUKS
– Carlo Theus-Steinmann, LUKS
– Philip Heesen, USZ
– Prof. Dr. med. Christoph Glanzmann,
LUKS
– Prof. Dr. med. Bruno Fuchs, LUKS

*Die interdisziplinäre Behandlung von
Knochenmetastasen am LUKS*

– Dr. med. Pascal Haefeli, LUKS
– Dr. med. Patricia Möhl, LUKS
– Prof. Dr. med. Bruno Fuchs, LUKS
– Prof. Dr. med. Gabriela Studer, LUKS
– Prof. Dr. med. Stefan Aebi, LUKS
– Dr. med. Ruth Lopez Benitez, LUKS
– PD Dr. med. Björn-Christian Link,
LUKS

*Update Prädiktion und Prävention
der Präeklampsie in Früh-SS*

– Dr. med. Joachim Kohl, LUKS
– Dr. med. Sara Ardabili, LUKS
– KD Dr. med. Markus Hodel, LUKS

Herstellung:

SWS Medien AG PriMedia
Buchenstrasse 3, 6210 Sursee
info@swsmedien.ch

Titelbild:

Frühlingsboten
(Japanischer Kirschbaum)
(Foto: Patrick Widmer)

INHALTSVERZEICHNIS

Politik im Gesundheitswesen oder Gesundheit in der Politik? (Herbert Widmer)	4
4. GV Verein eHealth Zentralschweiz	6
Dazu können wir nicht schweigen	7
LUKS-Bauprojekt; Zwischenziel in Luzern, Meilenstein in Wolhusen und Abklärungen ...	8
PePra Fortbildungen in Luzern	10
Tumorzentrum St. Anna ist DKG-zertifiziert – was Sie erwarten dürfen (Peter Dubsy, Marco Dressler)	11
Fortbildung SGH / SSMG	14
9. Zentralschweizer Kardiologie Symposium	15
«Ohne den Mediziner und sein Erfahrungswissen funktioniert die perfekte Maschinenlandschaft auch nicht.»	16
Neue Chefärzte LUKS	18
Invalidenrente vor und nach Nierentransplantation (Balthasar Hug, Michael Koller)	19
LUKS, lups und Personalverbände unterzeichnen Gesamtarbeitsvertrag	20
Schultersteife – konservative oder operative Therapie? (Roland Camenzind, Torsten Pastor, Frank J.P. Beeres)	22
Schweizerisches Sarkom-Netzwerk – Aktivitäten und erste Resultate (Gabriela Studer, Beata Bode-Lesniewska, Mario Scaglioni, Philip Heesen, Carlo Theus-Steinmann, Christoph Glanzmann, Bruno Fuchs)	27
Mandatsträger / Sektionen / Fachvereinigungen	31
Adressliste Zentralschweizerische Chiropraktoren-Gesellschaft (ZSCG)	34
Der Schwyzer Arzt Delegiertenliste Schwyzer Ärzte AMEOS Spital Einsiedeln: Telefon-, Telefax- und E-Mail Verzeichnis	35 35 37
Der Urner Arzt Vorstand Ärztegesellschaft Uri	40 40
Der Unterwaldner Arzt Vorstand Ärztegesellschaft, Aus den Reihen unserer Mitglieder Unterwalden	40 40 41
Der Zuger Arzt Vorstand der Zuger Ärztegesellschaft Adressen und Telefon-Nummern Zug	43 43 43
Hirslanden AndreasKlinik Cham Zug – Überzeugend in Qualität und Leistung Ärzteliste	49 51
Die interdisziplinäre Behandlung von Knochenmetastasen am LUKS – Teil 1 (Pascal Haefeli, Patricia Möhl, Bruno Fuchs, Gabriela Studer, Stefan Aebi, Markus Nager Ruben Lopez Benitez, Björn-Christian Link)	57
Update Prädiktion und Prävention der Präeklampsie in der Frühschwangerschaft (Joachim Kohl, Sara Ardabili, Markus Hodel)	62
Aus den Reihen unserer Mitglieder	67
Adressen und Telefon-Nummern Luzern	71

Erscheinungsdatum/Redaktionsschluss für den Luzerner Arzt 2022:

Nr. 130 / Juli 2022	25. Mai 2022
Nr. 131 / November 2022	25. September 2022
Nr. 131 / Spezialheft / November 2022	05. Oktober 2022
Nr. 132 / Januar 2023	15. Dezember 2022
Nr. 133 / April 2023	15. März 2023

Politik im Gesundheitswesen oder Gesundheit in der Politik?

Gestatten Sie mir einige Fragen

- Haben Sie das Gefühl, dass unser Gesundheitswesen «apolitisch» ist oder zunehmend von der Politik «geführt» wird?
- Haben Sie auch bemerkt, dass sich die «Politik» von der Wissenschaft (stellvertretend sei hier die Corona-Taskforce genannt) oft eher gestört als unterstützt fühlt?
- Wissen Sie, dass der Begriff «Gesundheitskosten» viel öfter in den Medien und politischen Aussagen erscheint als der Begriff «Patient»?
- Stört es Sie, dass Parteiziele oft wichtiger sind als die Ziele der Allgemeinheit?
- Ist Ihnen bewusst, dass z.B. im Bundesparlament eingereichten Vorstössen oft die wichtige Grundlage fehlt, dass sie durch aussenstehende Interessensvertreter lanciert werden?
- Mögen Sie sich an die «Mengenlehre» im Mathematikunterricht erinnern mit der «gemeinsamen Schnittmenge» oder in die Politik übertragen mit der Bereitschaft zum runden Tisch, zu Kompromissen? In Mathematik und Politik sind sie meist kaum mehr zu finden!
- Wie hoch schätzen Sie die Fähigkeit der «Politik» ein, Lehren aus Erlebten, aus Erfahrungen zu ziehen und die entsprechenden Konsequenzen zu beschliessen?

Was geht das uns bzw. Sie an?

Viel, sehr viel! Wenn Sie sehen, wie viel Zeit die im Gesundheitswesen Tätigen – Pflegepersonal und Ärzte – für die politisch verordnete Administration aufwenden müssen und wie wenig ihnen für die viel wichtigere Betreuung der Patientinnen und Patienten bleibt, dann verstehen Sie, was ich meine. Wenn Sie sich erinnern, wie der 2017 «genehmigte» Pandemieplan bei der ersten echten Pandemie zu Makulatur wurde, wie uns plötzlich sehr wichtige Güter im Gesundheitswesen fehlten (so gemäss Dr. pharm. Enea Martinelli aus verschiedenen, oft politisch verursachten Gründen hunderte von wichtigen Medikamenten) und vieles mehr, dann erkennen Sie spätestens, dass Sie dies alles eben auch angeht!

Wenn wir die Politik nicht zwingen, wieder die Patientinnen in den Mittelpunkt zu stellen, Lehren zu ziehen, die Wissenschaft nicht als «Feind» zu betrachten, dann wird dies die Schweizer Bevölkerung in Bälde noch vermehrt zu spüren bekommen. Sehr wichtig ist auch im Gesundheitswesen die Information bzw. Kommunikation. Neben guten Beispielen in den letzten zwei Jahren sind hier auch katastrophale auf verschiedenen Ebenen zu nennen, welche zu Leerlauf geführt haben.



Politik mit Schlagworten

Ich weiss, ich habe dies kürzlich schon mal geschrieben: Auch auf Bundesebene wird sehr viel mit Schlagworten politisiert: Eigenverantwortung (ehrlicher wäre «Eigeninteressen») Freiheit und Schutzkonzept. Vielen unter uns mögen diese Begriffe bzw. ihren Missbrauch nicht mehr hören. Es sollte uns hier wieder klar werden, welche echte Bedeutung diese haben. Vielleicht wäre es besser, von Nächsten-Verantwortung zu sprechen.

Wahrheit ist Ansichtssache

Der Umgang mit der Wahrheit wird gerade angesichts der Geschehnisse in der Ukraine intensiv diskutiert, konnte man sich das erlebte Lügengemisch doch zuvor kaum vorstellen. Ernüchternd, erschreckend und viele Menschenleben kostend!

In viel unwichtigerem Rahmen erleben wir dies allerdings auch in der Lokalpolitik. So wurden Politiker und Parteien, welche bei einer Abstimmung (Inseli und Mäas) in der Stadt Luzern vor den Folgen warnen, knallhart der Lüge bezichtigt. Nachdem sich nun ihre Warnungen als real und wahr herausgestellt haben, erklärte ein Stadtrat, welcher sich für ein Ja in der Abstimmung eingesetzt hatte, die Exekutive hätte im Abstimmungskampf keineswegs die Unwahrheit gesagt, sondern «man sei halt dieser Ansicht gewesen». Das damalige der Fake-News beschuldigte Nein-Komitee war aber anderer Ansicht und hat nun halt Recht bekommen. Wichtig? Nein, aber wenn die Aussagen der anders Denkenden Lügen sind, die eigenen aber eben einfach der eigenen Ansicht entsprechen, dann ist Wahrheit Ansichtssache!

Die Aufgaben des Vorstandes

Anlässlich der Generalversammlung der Ärztesgesellschaft des Kantons Luzern wurde dem Vorstand von externer Stelle vorgeworfen, dass die Zusammenarbeit mit ihm schwierig, ja sogar fast unmöglich sei. Grund dafür dürften unterschiedliche Ansichten in gewissen Bereichen gewesen sein, vielleicht im Sinne von «Politik im Gesundheitswesen»!

Ich habe mir erlaubt, die Statuten unserer Gesellschaft zu konsultieren.

Art. 2 Zweck

¹ Die Ärztesgesellschaft des Kantons Luzern umfasst frei praktizierende und angestellte Ärztinnen und Ärzte ...

² Die Ärztesgesellschaft des Kantons Luzern bezweckt:

1. die Gewährleistung einer hochstehenden ärztlichen Versorgung und die Förderung der Gesundheit der Bevölkerung des Kantons;
2. die Pflege ärztlicher Ethik nach den Richtlinien der Schweizerischen Akademie der medizinischen Wissenschaften;
3. die Förderung der Solidarität unter den Mitgliedern und die Festigung der Beziehungen unter ihnen;
4. die Wahrung der Berufs- und Standesinteressen;
5. die Förderung des Vertrauensverhältnisses zwischen Ärzteschaft und Bevölkerung, Behörden und anderen Institutionen.

Diese und weitere Zwecke und Aufgaben des Vorstandes führen dazu, dass sich die Ziele und das Vorgehen nicht immer mit denjenigen von externen Kreisen decken, sogar wenn diese ihre Ziele ähnlich formulieren würden.

Lehren ziehen ist angesagt

Gerne wiederhole ich mich: Wir alle müssen unbedingt bereit sein, Lehren zu ziehen, gemeinsame Schnittmengen zu finden, aber auch, uns für die Interessen der Bevölkerung und des Berufsstandes einzusetzen. Wir müssen mit Verstand und Vernunft handeln, auch um das Vertrauen der Menschen zu verdienen. Wir haben die Aufgabe, vorausschauend zu denken, Planung und Konzepte im Sinne von «vorbehaltenen Entschlüssen» zu schaffen und uns dafür zu engagieren. Wir müssen für Motivation und Kommunikation untereinander und mit anderen sorgen u.a.m.

Abrechnung mit der Politik?

In keiner Weise, die vergangenen 37 Jahre haben für mich viel mehr Positives als zu Kritisierendes gebracht. Aber auch hier müssen wir Sorge tragen!

Dr. med. Herbert Widmer, Redaktor

4. Generalversammlung Verein eHZ Zentralschweiz

10.02.2022

Jahresbericht des Präsidenten

RR Guido Graf berichtet über die wesentlichen Aktivitäten des Vereins im Jahr 2021. Im Zentrum stand die Vorbereitung der EPD-Einführung und der «eMediplan». Leider hat sich die EPD-Einführung auch im Jahr 2021 verzögert. Zwar

ist die XAD-axsana in der Zwischenzeit zertifiziert, aber noch sind diverse offene Fragen zu klären (Dossier-Eröffnung, eID-Finanzierung usw.) Das EPD soll nun ab Herbst 2022 mit einer nationalen Kampagne gestartet werden. Der eMediplan

geniesst in der Zentralschweiz dank dem LUKS, welches täglich viele eMedipläne an seine Patienten/innen abgibt, einer zunehmenden Verbreitung. Der Jahresbericht des Präsidenten wird gutgeheissen.

Planung Vereinsjahr 2022

Die Generalversammlung stimmt der nachfolgend skizzierten eHZ-Planung 2022 zu:

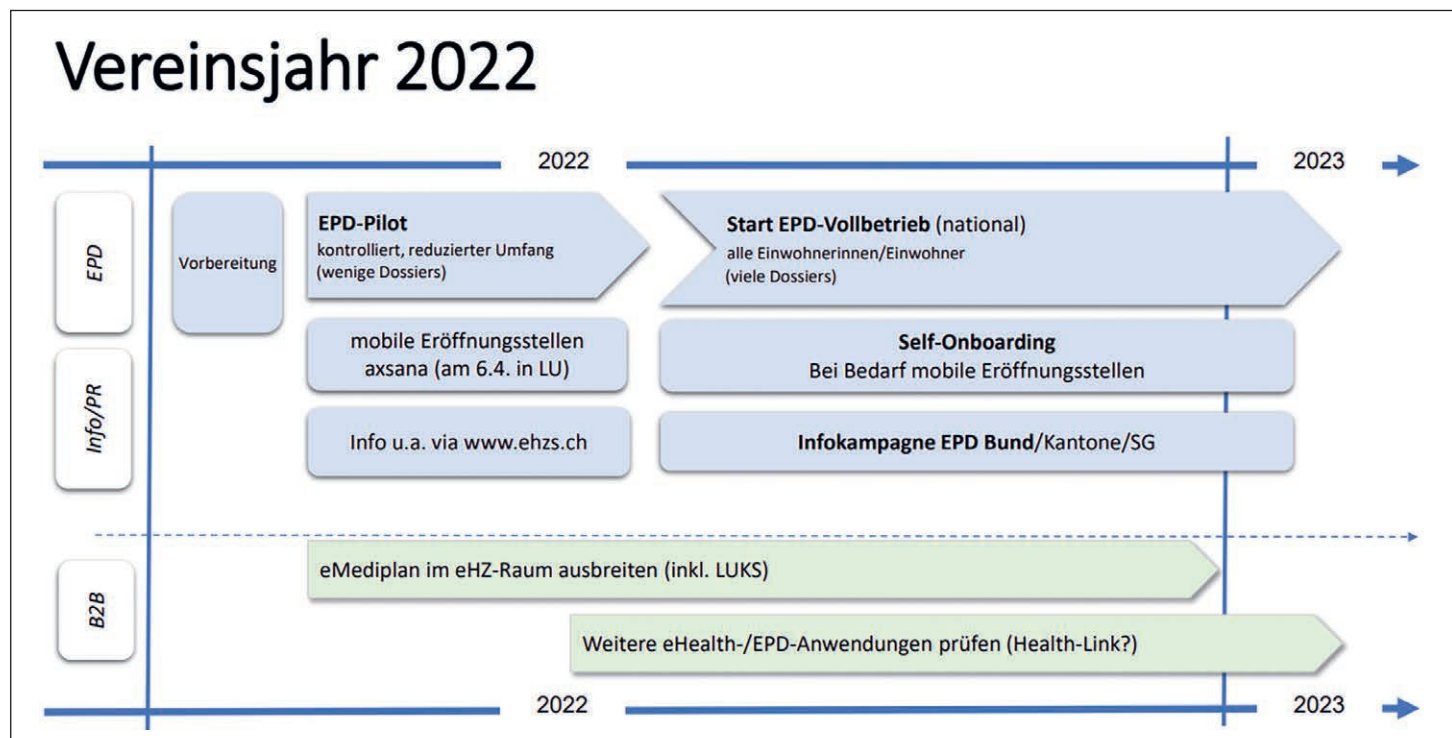

Aktuell ist geplant, das EPD im Herbst 2022 in der ganzen Schweiz im Rahmen einer Kampagne nun definitiv zu lancieren. Bis dann soll auch das Self-Onboarding funktionieren, welches eine einfache, niederschwellige EPD-Eröffnung garantieren soll. In der Zwischenzeit bietet die axsana «mobile Dossier-Eröffnungs-

Teams» an, welche bei Bedarf bei Gesundheitseinrichtungen (z.B. Heime, Spitäler) oder an anderen Orten anbieten, EPD's zu eröffnen. Am 6. April ist geplant, dass interessierte Personen (z.B. Vorstand und Kernteam Verein eHZ, Mitarbeitende des GSD usw.) im Regierungsgebäude Kanton Luzern ein EPD eröffnen können. Der

eMediplan soll weiter gefördert werden. Das LUKS prüft auch einen Einsatz von Health-Link (B2B-Plattform der axsana), um Praxisadministrations-Systeme von Hausärzten direkt mit dem LUKS zu verbinden. Die Planung 2022 wird einstimmig gutgeheissen.

Ausblick

Die GV 23 ist für Februar 23 geplant. Der genaue Termin wird rechtzeitig kommuniziert. Hanspeter Häfliger will wissen, welcher Aufwand rund um den EPD-Start noch auf die Gesundheitseinrichtungen zukommt. Rolf Korner erklärt, dass neben

den vertraglichen und technischen Grundlagen vor allem noch der Aufwand für die Schulung der internen EPD-Verantwortlichen einzuplanen ist. Diese müssen standardisierte, elektronische Schulungsaktionen absolvieren. Zudem kann es sein,

dass die Gesundheitseinrichtung einen rund ½-tägigen Zertifizierungsaudit durch die KPMG bestehen muss. Dies trifft aber nur auf Gesundheitseinrichtungen zu, welche in einer Zufallsstichprobe ausgewählt werden.

Elektronisches Patientendossier:

Bundesrat will die Verbreitung und Nutzung gezielt fördern 11.08.2021

Mit dem elektronischen Patientendossier (EPD) sollen die Qualität der medizinischen Behandlung gestärkt, die Behandlungsprozesse verbessert, die Patientensicherheit erhöht und die Effizienz des Gesundheitssystems gesteigert werden.

Der Bundesrat will deshalb die Verbreitung und Nutzung des EPD gezielt fördern. In seinem an der Sitzung vom 11. August 2021 verabschiedeten Bericht schlägt er eine Reihe von Massnahmen vor...

Der Bundesrat wird bis Ende Februar 2022 über das weitere Vorgehen entscheiden.

Eine entsprechende Information ist bisher ausgeblieben. Eine recht grosse Unsicherheit bleibt...

Dazu können wir nicht schweigen!

Wer sich – wie ich persönlich seit vielen Jahren – intensiv für Geschichte interessiert und sich damit auseinandersetzt, ist sich der Sinnlosigkeit des Kriegs bewusst, weiss Bescheid über die verursachten schrecklichen Leiden, auch wenn wir solche selbst nicht erlebt haben und kennt viele Bilder über Kriegsopfer und über die durch die Kämpfe verursachten Schäden. Wer hätte anfangs des laufenden Jahres gedacht, dass wir seit dem 24. Februar recht nahe von uns wieder eine solche Tragödie erleben müssen, wie dies in der Ukraine der Fall ist.

Wir erleben Staatsmänner, deren Aussagen praktisch durchwegs Lügen sind, denen das Leben und die Gesundheit der angegriffenen Bevölkerung keine Rolle spielen – aber ebenso nicht das Leben der ohne Vorwarnung in den Krieg geschickten eigenen jungen Frauen und Männer, oft mit dem Jahrgang 2003! Wir hören, dass immer mehr zivile Ziele angegriffen und tausende von Wohnungen in Schutt und Asche gebombt werden. Immer wieder lesen wir, dass Frauen und Männer ihren Einsatz für andere z.B. als zivile oder auch militärische Sanitäter mit ihrem Leben bezahlen und dass Dutzende Ge-



sundheitseinrichtungen bei den Kämpfen schweren Schaden erleiden.

In diesem Sinn hat mich das Bild der zwei sich eng umarmenden Buben, welche im Keller einer Gesundheitsinstitution auf ihre dort arbeitenden Eltern warten, tief beeindruckt. Es stammt von den letzten

Journalisten, welche noch in Mariupol gearbeitet haben. Ein Copyright ist mir nicht bekannt. Im Namen des «Luzerner Arztes» habe ich deswegen 500.– CHF an die Glückskette überwiesen, dies wohl im Sinne der Fotografen.

Dr. med. Herbert Widmer, Redaktor

HIRSLANDEN 
KLINIK ST. ANNA

KLINIK ST. ANNA. WO SICH CLAUDIA, 49, GUT AUFGEHOBEN FÜHLT.

BLICK AUS EINEM PATIENTENZIMMER DER KLINIK ST. ANNA



Luzern, Sursee, Wolhusen am 24. März 2022

LUKS-Bauprojekte: Zwischenziel in Luzern, Meilenstein in Wolhusen und Abklärungen in Sursee

Das Luzerner Kantonsspital (LUKS) plant an allen Standorten Investitionen in die Infrastruktur. Am weitesten fortgeschritten ist das Neubauprojekt Kinderspital/Frauenklinik in Luzern. Die nun startenden Erdsonden-Bohrungen setzen punkto Nachhaltigkeit neue Massstäbe. Mit dem Baustart steht derweil das Neubauprojekt in Wolhusen vor einem Meilenstein. In Sursee laufen Abklärungen bezüglich zukünftigem Spitalstandort.

Die Dimensionen der Baugrube für den Neubau Kinderspital/Frauenklinik am Standort Luzern sind eindrücklich: 150 Meter lang und 80 Meter breit ist die Baustelle. Im September 2020 startete der Aushub. Dieser ist mittlerweile grösstenteils abgeschlossen, mit den Erdsonden-Bohrungen wurde bereits begonnen. 230 solcher Bohrungen werden in den nächsten Monaten stattfinden. «Mit der fossilfreien Produktion von Energie können wir punkto Nachhaltigkeit neue Massstäbe setzen», sagt Peter Schilliger, Vizepräsi-

dent des Verwaltungsrats und Vorsitzender des Ausschusses Bau/Infrastruktur. Die Einsparungen werden dereinst 400 Tonnen CO₂ pro Jahr betragen.

Baueingabe für Neubau Kinderspital/Frauenklinik bis Mitte 2022

Das Thema Nachhaltigkeit geniesst am LUKS Priorität. «Der sorgfältige Umgang mit allen Ressourcen und der Respekt für die Umwelt ist ein wichtiges strategisches Ziel», sagt Benno Fuchs, CEO und Vorsitzender der Geschäftsleitung. Infrastruk-

tur-Projekte bieten dabei ein grosses Potential, den ökologischen Fussabdruck zu verbessern.

Die Erdsonden-Bohrungen sollen bis Mitte 2022 abgeschlossen sein. Anschliessend folgt der Realisierungsstart der Tiefgaragenschosse. Ebenfalls Mitte 2022 soll die Baueingabe für das Kernstück, den neuen Gebäudekomplex mit Kinderspital und Frauenklinik, erfolgen. Die Fertigstellung des Baus ist auf Ende 2025 und die Inbetriebnahme auf 2026 vorgesehen.



Peter Schilliger (l.), Vizepräsident des Verwaltungsrats, und Benno Fuchs, CEO und Vorsitzender der Geschäftsleitung, bei der Besichtigung der Baugrube in Luzern.



Blick in die Baugrube für den Neubau Kinderspital/Frauenklinik am Standort Luzern. Der Aushub ist grösstenteils abgeschlossen, mit den Erdsonden-Bohrungen wurde begonnen.

LUKS Wolhusen

Baustart Neubauprojekt

Am Standort Wolhusen beginnen derweil die Bauarbeiten. Erste Umgebungsarbeiten wie das Fällen von Bäumen auf dem Areal sowie das Roden von Böschungen haben bereits stattgefunden. Noch im März 2022 wird der erste Bagger auf dem Areal auffahren.

«Nach einer langen Planungsphase werden die ersten Bauarbeiten am Standort Wolhusen nun sichtbar. Bis Ende 2022 werden der Mitarbeiterparkplatz und

das Werkhofgebäude realisiert. Ich freue mich über diesen Meilenstein», sagt Peter Schilliger. «Das LUKS ist sich der hohen Bedeutung des Spitals Wolhusen für die Region bewusst. Dem wollen wir mit dem Neubau Rechnung tragen», ergänzt Benno Fuchs.

Sanierung der Spitalstrasse startet Anfang Mai

Vom 28. März bis 8. April werden die Tennisplätze und das Clubhaus zurückgebaut. Während den Schulferien (19.4. bis 29.4.)

erfolgt der Rückbau des Schützenhauses inklusive der Stützmauer gegen die Strasse hin. Wer zu Fuss, mit dem Velo oder einem motorisierten Fahrzeug unterwegs ist, muss ab Beginn Rückbau Schützenhaus mit Einschränkungen rechnen. Entsprechende Signalisationen werden vor Ort installiert. Am 2. Mai starten die seitens der Gemeinde geplanten Sanierungsarbeiten der Spitalstrasse. «Die Bauarbeiten sind zwischen den Wolhuser Behörden und LUKS optimal aufeinander abgestimmt. Wir schätzen diese konstruktive Zusam-

menarbeit mit der Gemeinde sehr», lobt Peter Schilliger. Das Luzerner Kantonsspital mit den Spitalbetrieben in Luzern, Sursee und Wolhusen ist ein Unternehmen der LUKS Gruppe. Diese gehört zu den führenden Spitalgruppen der Schweiz und umfasst zudem die Spital Nidwalden AG, die Luzerner Höhenklinik Montana AG, die LUKS Immobilien AG sowie weitere Beteiligungen. Die LUKS Gruppe sorgt für eine koordinierte, digital vernetzte und für alle zugängliche Gesundheitsversorgung mit einer starken Patienten-

Zuweiserver- und Kundenorientierung. Mehr als 8000 Mitarbeitende sind mit Herz, Leidenschaft und Engagement rund um die Uhr für das Wohl der Patientinnen und Patienten da. Die LUKS Gruppe verfügt über 950 Akutbetten und versorgt ein Einzugsgebiet mit rund 700'000 Einwohnern. Sie behandelt jährlich über 45'000 stationäre Patientinnen und Patienten und zählt rund 720'000 ambulante Patientenkontakte. Die Kliniken und Institute der LUKS Gruppe bieten medizinische Leistungen von höchster Qualität. Mit dem Standort

Luzern gehört das grösste Zentrumsspital der Schweiz der LUKS Gruppe an. Rechtsträger für den Betrieb des Luzerner Kantonsspitals ist die LUKS Spitalbetriebe AG. Signalisationen werden vor Ort installiert. Am 2. Mai starten die seitens der Gemeinde geplanten Sanierungsarbeiten der Spitalstrasse. «Die Bauarbeiten sind zwischen den Wolhuser Behörden und LUKS optimal aufeinander abgestimmt. Wir schätzen diese konstruktive Zusammenarbeit mit der Gemeinde sehr», lobt Peter Schilliger.

LUKS Sursee

Abklärungen Münchrüti

Für den geplanten Neubau des Luzerner Kantonsspitals in Sursee hat sich Anfang Dezember 2021 die alternative Standortvariante Münchrüti ergeben. Der Luzerner Regierungsrat ist in den Abklärungen federführend und entscheidet über das weitere Vorgehen. Aktuell finden Gespräche zwischen dem Regierungsrat, der Stadt Sursee und dem LUKS statt.

Das LUKS hat sich offen gezeigt für diese Gespräche. «Der Standort Münchrüti ist

aufgrund der guten Verkehrserschliessung, der einfacheren Realisierung eines Neubaus ohne Beeinträchtigung des laufenden Spitalbetriebs sowie des grösseren Entwicklungspotentials interessant», erklärt Peter Schilliger.

Gestiegene Nachfrage macht Überbrückungsmassnahmen notwendig

Die Bevölkerungszunahme sowie die demographische Entwicklung in der Region Sursee führen zu jährlich steigenden Behandlungen am LUKS Sursee. «Dieser

Trend dürfte sich in den nächsten Jahren noch verstärken», so Benno Fuchs.

Um die wohnortsnahe, ausgezeichnete medizinische Versorgung weiterhin zu gewährleisten, ist das LUKS auf mehr Platz angewiesen. Parallel zu den Planungen für einen Neubau werden deshalb Überbrückungsmassnahmen am bisherigen Standort ins Auge gefasst. Unter anderem sollen zusätzliche OP-Kapazitäten geschaffen und das ambulante Angebot erweitert werden.

Kontakt

Luzerner Kantonsspital
Telefon 041 205 40 00
kommunikation@luks.ch
www.luks.ch

Spitalregion Luzern/Nidwalden

 **luzerner kantonsspital**
LUZERN SURSEE WOLHUSEN

Unser aktuelles Fort- und Weiterbildungsangebot für Sie

16. Luzerner Wundtag 2022

Dienstag, 26. April 2022, 07.30 bis 16.30 Uhr
KKL Luzern, Auditorium

7. Zentralschweizer Symposium OP-Technik

Donnerstag, 12. Mai 2022, 17.00 bis 19.30 Uhr
LUKS Luzern, Spitalzentrum, Hörsaal im 3. Stock

2. Luzerner Frühsommer-Symposium

zusammen mit den Gynäkologen Luzern/Zentralschweiz
Donnerstag, 19. Mai 2022, 13.30 bis 17.30 Uhr
Radisson Blu Luzern

The 9th Symposium on Behavioral Neurology

Freitag, 20. Mai 2022, 08.00 bis 18.00 Uhr
LUKS Luzern, Spitalzentrum, Hörsaal im 3. Stock

CTU: Good Clinical Practice Kurs –

Sponsor-Investigator Level
Dienstag, 24. Mai 2022, 08.30 bis 17.15 Uhr
Schweizer Paraplegiker-Zentrum Nottwil

Augenärzte Fortbildung 2022

Donnerstag, 2. Juni 2022, 14.00 bis 18.30 Uhr
KKL Luzern (Präsenzveranstaltung)

4. INluks Kongress 2022

Dienstag, 21. Juni 2022, 08.15 bis 16.40 Uhr
KKL Luzern, Auditorium

Detaillierte Informationen zu unseren
Veranstaltungen sowie zur Anmeldung
finden Sie hier via QR-Code oder auf
luks.ch/veranstaltungen:



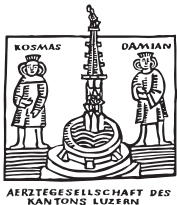

VHAM&CC Luzern

Verein Hausarztmedizin & Community Care Luzern



Prävention mit Evidenz
in der Praxis

Anmeldungen jetzt möglich für PEPrä Fortbildungen in Luzern

Der Verein Hausarztmedizin & Community Care Luzern (VHAM&CC) organisiert die ersten PEPrä-Fortbildungen. PEPrä ist ein Pilotprojekt der FMH und Gesundheitsförderung Schweiz und wird in Zusammenarbeit mit der Dienststelle Gesundheit und Sport des Kantons Luzern und der Ärztesgesellschaft Luzern durchgeführt.

Erste Termine aufgeschaltet

Am 12. Mai und 23. Juni 2022 finden die ersten beiden Fortbildungstage statt.

Das Modul Motivational Interviewing ist in zwei Teile à 4h aufgeteilt und findet jeweils am Vormittag statt. Begleitet wird das Modul mit einem E-Learning, das ab dem 1. Mai aufgeschaltet wird. Am Nachmittag findet ergänzend je ein Themenmodul statt. Die Veranstaltungen finden in Oberkirch (12. Mai) und in Emmenbrücke (Juni) statt.

PEPrä Fortbildungen sind nicht nur für die Ärzteschaft!

PEPrä richtet sich an in der Grundversorgung tätige Ärztinnen und Ärzte

und ihre Praxismitarbeitenden. Die Fortbildungsmodul werden idealerweise gemeinsam besucht. Ist das gesamte Praxisteam in die Prävention involviert, zahlt sich dies aus. In der limitierten Zeit in der Praxis kann so Prävention besser realisiert werden. Motivieren Sie also auch Ihre MPA/MPKs zur Teilnahme!

PEPrä kurz vorgestellt

PEPrä ist ein Projekt der FMH und weiterer Trägerorganisationen zur Förderung der Prävention und Früherkennung von nicht übertragbaren Krankheiten, Sucht und psychischen Erkrankungen in der ambulanten medizinischen Grundversorgung. Zu den relevantesten Themen stehen auf der

Webseite Informationen und Tools zur Verfügung, welche vor, während oder nach einer Konsultation genutzt werden können.

Anmeldung

über die untenstehenden Links können Sie sich direkt für die Fortbildungen anmelden. Sichern Sie sich Ihren Platz - die Teilnehmerzahl ist beschränkt!

Bei Anmeldung von mehreren Personen aus der gleichen Praxis gibt es einen Rabatt.

Mehr Informationen

www.pepra.ch / info@pepra.ch

Jetzt Anmelden!

Motivational Interviewing

12. Mai & 23. Juni 2022
jeweils 08:15-12:15

Veranstaltungsorte
Mai: Hirschen, Oberkirch
Juni: Prélude, Emmenbrücke

Moderation
Dr. med. Pierre Loeb

Anmeldung Motivational Interviewing



Stress und Depression

12. Mai 2022
13:30 - 17:30

Veranstaltungsort
Hirschen, Oberkirch

Moderation
Timur Steffen

Anmeldung Stress & Depression



Spiel- und Onlinesucht

23. Juni 2022
13:30 - 17:30

Veranstaltungsort
Prélude, Emmenbrücke

Moderation
lic. phil. I Franz Eidenbenz &
Nicole Thönen

Anmeldung Spiel- und Onlinesucht



Tumorzentrum St. Anna ist DKG zertifiziert – was Sie erwarten dürfen

Im November 2021 wurde das Tumorzentrum der Klinik St. Anna durch die Deutsche Krebsgesellschaft (DKG) zertifiziert. Wie funktioniert ein Tumorzentrum in einer Belegarztklinik? Was bedeutet die Zertifizierung für Patientinnen und Patienten sowie für die zuweisende Ärzteschaft? Das medizinische Leitungsteam des Tumorzentrums St. Anna, Prof. Dr. med. Peter Dubsky und Dr. med. Marco Dressler, geben Auskunft.



Prof. Dr. med. Peter Dubsky, Facharzt für Chirurgie (links), und Dr. med. Marco Dressler, Facharzt für Allgemeine Innere Medizin und Medizinische Onkologie, die medizinischen Leiter des Tumorzentrums St. Anna.

Eine Belegarztklinik geniesst klischeehaft gesprochen eher nicht den Ruf von eindeutigen Strukturen, Abläufen und Formen der Zusammenarbeit. Wie konnten Sie die Deutsche Krebsgesellschaft von Ihrem Tumorzentrum überzeugen?

Peter Dubsky: Glücklicherweise ein Klischee. Die eigentliche Stärke der Belegarztstruktur ist die persönliche und stark individualisierte Betreuung der Patientinnen und Patienten. Das wollten wir nicht ändern. Aber: Für ein DKG-Zertifikat für ein Tumorzentrum bedarf es den Beweis, dass nebst einer hohen Versorgungsqualität noch besser funktionierende Prozesse und eine intensivere Zusammenarbeit bestehen. Auch privatwirtschaftliche Strukturen lassen Formen der Organisation zu, welche für PatientInnen grosse Mehrwerte und eine hohe medizinische Qualität aufweisen. Die DKG scheint erkannt zu haben, dass wir unsere Hausaufgaben gemacht haben: Wir haben auf dem mehrjährigen Weg zur umfassenden Zertifizierung als Klinik zusammen mit der Ärzteschaft viel in die Klärung der Prozesse mit allen beteiligten Fachpersonen investiert. Wir haben auf dem Weg aber auch die Erfahrung gemacht, dass unsere Belegärzteschaft eine starke administrative Unterstützung enorm schätzt. Sie erarbeiteten mit Profis aus dem Qualitätsbereich ihre eigenen Prozesse entsprechend den DKG-Vorgaben und bekamen gleichzeitig ihre Qualität in Form von Zahlen und Abbildungen vor Augen geführt. Wir lassen Ärzte Ärzte sein. Und

es ist uns gelungen, einen Kulturwandel in der gemeinsamen Zusammenarbeit herbeizuführen.

Marco Dressler: Wir setzten uns das Ziel, die Zusammenarbeit zwischen den Akteuren weiter zu optimieren. Es geht nicht ausschliesslich um das «Was» der Zertifizierung (Leitlinien, Pflichtenhefte, SOP's, etc.). Es geht uns immer um das «Wie»: Wie können wir die DKG-Vorgaben zum Vorteil der PatientInnen in unseren Strukturen umsetzen? Etwa, in dem sich alle Akteure an verschiedenen Retraiten über die Art und Weise beziehungsweise die Kultur des gemeinsamen Wirkens auseinandersetzen. Dieses gemeinsame Verständnis vereinfacht den Austausch in vielen Situationen, etwa auch in den regelmässigen Sitzungen wie den Qualitätszirkeln oder den Morbiditäts- und Mortalitäts-Konferenzen, wo Themen sehr lösungsorientiert diskutiert werden. Die erfolgreiche Zertifizierung des Tumorzentrums und seiner sechs Organkrebszentren im Herbst 2021 sehen wir als Anerkennung und Zeichen für dieses gut funktionierende Miteinander.

Wer sind denn die Akteure – und welche Organkrebszentren wurden zertifiziert?

PD: Das Tumorzentrum St. Anna besteht aus sechs Organkrebszentren: Brustzentrum, Prostatakrebszentrum, Darmkrebszentrum, Schilddrüsenzentrum, Kopf-Hals-Tumorzentrum und Gynäkologisches Tumorzentrum. Jedes Zentrum wird durch

eine medizinische Leitung und eine Zentrumskoordination geleitet. Zum grössten Teil sind diese Leitungen an der Klinik akkreditierte Belegärztinnen und -ärzte. Bei den übrigen Leitungen handelt es sich um bei der Klinik angestellte Ärzte. Die ärztliche Fachexpertise wird zudem durch die weitere akkreditierte oder angestellte Ärzteschaft sowie weitere Kooperationspartner abgedeckt. Mit dem Zentrum für Onkologie (ZOLU) ist ein zentraler Hauptkooperationspartner direkt in der Klinik integriert, was die Zusammenarbeit wesentlich erleichtert. Andere Hauptkooperationspartner sind etwa die Radioonkologie und die Pathologie des Luzerner Kantonsspitals oder das Pathologikum in Zürich. Hier haben die durch die Pandemie bedingten neuen Formen der digitalen Zusammenarbeit die Koordination wesentlich erleichtert.

Zurück zur Zertifizierung. In der Schweiz gibt es Stand heute bereits viele Kliniken und Spitäler, die ein zertifiziertes Tumorzentrum haben. Was unterscheidet das Tumorzentrum St. Anna von anderen Tumorzentren?

PD: Wir haben unsere eigene Historie als Belegarzt-Klinik nicht abgelegt und funktionieren weiterhin über kurze Wege, persönliche Kontakte und mit Raum für individuelle Bedürfnisse. Man kennt sich. Die Rückmeldungen, falls PatientInnen oder auch die zuweisende Ärzteschaft nicht zufrieden sein sollten, erfolgen sehr unmittelbar.

Tumorzentrum St. Anna

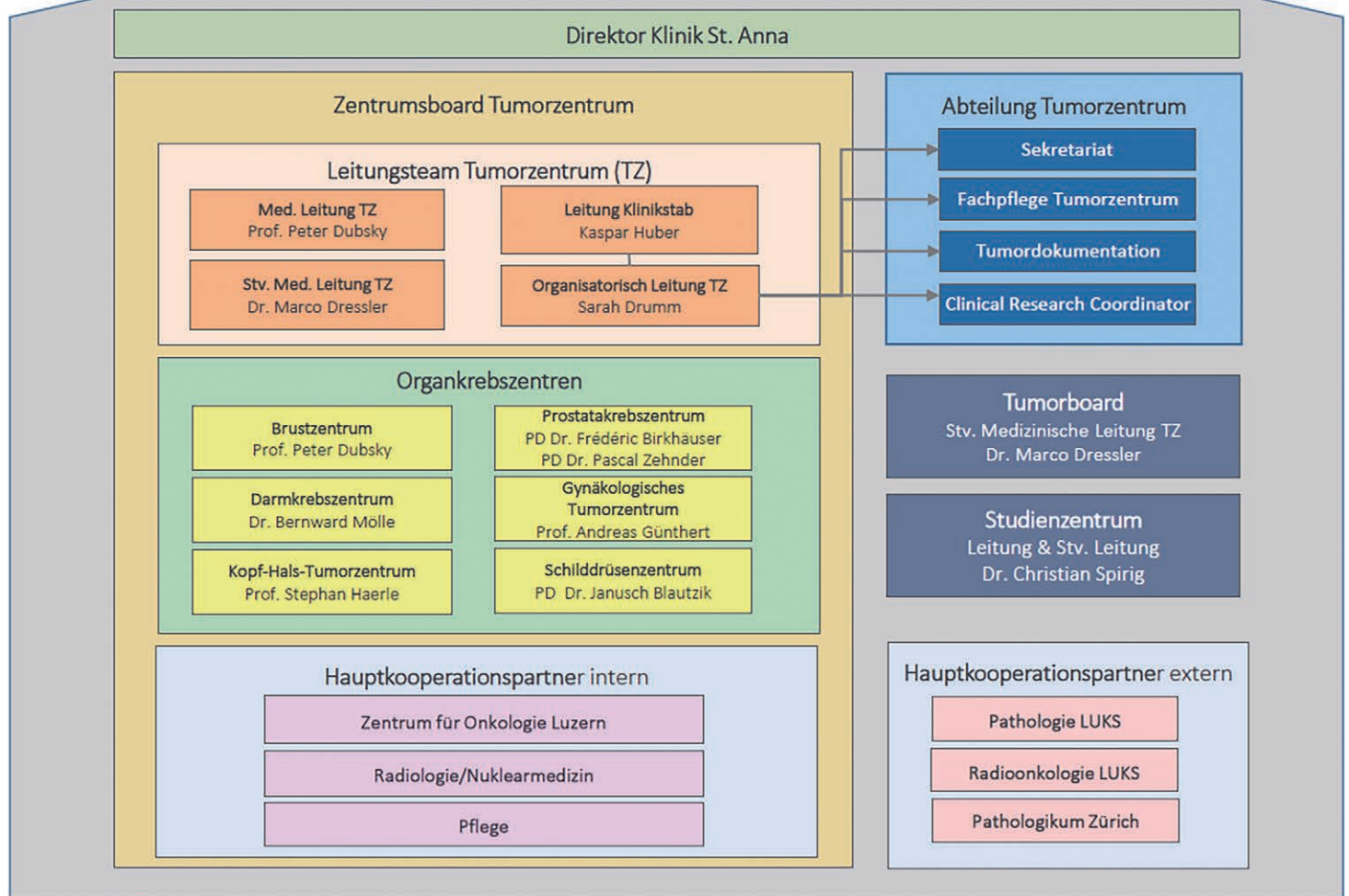

Das Tumorzentrum der Klinik St. Anna besteht aus insgesamt sechs Organkrebszentren. Zusätzlich wird mit verschiedenen internen und externen Kooperationspartnern zusammengearbeitet.

MD: Die behandelnde Ärzteschaft hat ein grosses Interesse, daraus zu lernen. Natürlich haben wir ein professionelles Netzwerk von SpezialistInnen in allen unterschiedlichen Disziplinen. Davon profitieren alle PatientInnen sowie unsere zuweisende Ärzteschaft. Diese ärztliche Betreuung wird durch die pflegerische Betreuung und Beratung der Fachpflege Tumorzentrum ergänzt.

Können Sie diese Rolle der Fachpflege etwas detaillierter ausführen?

PD: Die Fachpflege des Tumorzentrums spielt in der Koordination des Tumorzentrums und in der Pflege eine ganz entscheidende Rolle. Sie begleitet die PatientInnen im Rahmen genau definierter «Points of Contact» durch das Tumorzentrum und stellt immer wieder Zusammenhalt und Qualität sicher. Unabhängig davon, welche/r Ärztin oder Arzt gerade agiert – die Fachpflege ist der Kit, der ganz viel zusammenhält. Es handelt sich um Pflegefachpersonen mit Weiterbildungen in der Onkologiepflege. Sie übernehmen bereits

zu einem sehr frühen Stadium – das heisst unmittelbar nach der ärztlichen Diagnose – die Rolle der pflegerisch fachlichen Bezugsperson für die PatientInnen. Die Fachpflege ist sehr unkompliziert und niederschwellig zu erreichen. Sie tritt proaktiv mit den PatientInnen in Kontakt. Diese werden von ihr während des stationären Spitalaufenthalts beraten und/oder während der ambulanten Therapie betreut. Die Fachpflege hat viel Fachwissen und Erfahrung für körperliche und seelische Themen und vermittelt bei Bedarf weiterführende Angebote im interprofessionellen Team.

Was bedeutet das Zertifikat für die zuweisende Ärzteschaft?

MD: Natürlich ist die DKG-Zertifizierung ein Gütesiegel für unsere medizinische Qualität, unsere Standards und Prozesse. Somit kann ganz einfach an «das Tumorzentrum» zugewiesen werden. Unabhängig davon versuchen wir auf die individuellen Bedürfnisse unserer zuweisenden Ärztinnen und Ärzte einzugehen. Unsere

Kommunikation erfolgt zeitnah und transparent. In ausserordentlichen Situationen wird die zuweisende Ärzteschaft sofort informiert und wenn immer möglich in den Prozess involviert. Falls wir diese Erwartungen nicht erfüllen, sind wir sehr dankbar für entsprechende Rückmeldungen.

Herz und Seele der Zusammenarbeit in einem Tumorzentrum ist das Tumorboard. Wie gelingt die Vorstellung von PatientInnen in einem dezentralen Belegarzt-System?

MD: Ein grosser Vorteil von uns ist, dass wir in den einzelnen Spezialdisziplinen mehrere ausgewiesene und gleichberechtigte SpezialistInnen in unseren Reihen haben. Dies macht unsere Patientenbesprechungen am Tumorboard vielseitig und sichert eine breite Expertise für die bestmögliche Therapieempfehlung. Selbstverständlich sind daher aber auch die Anforderungen an die Tumorboardkultur und -organisation bei einem Belegarztsystem höher als bei einem hierarchisch ausgelegten Spital.

PD: Auch im Bereich der Tumorboards mussten wir wesentliche organisatorische und strukturelle Veränderungen vornehmen, um allen DKG-Vorgaben zu genügen. Vor allem muss jeder kooperierende Partner die Möglichkeit haben, eine Eingabe aus seiner Praxis in das zentrale Board zu machen. In einem mehrjährigen und immer noch laufenden Prozess, haben wir ein Zuweisportal generiert, welches unseren KooperationspartnerInnen die Vorstellung von PatientInnen aus ihrer Praxis ermöglicht.

Müssen oder dürfen Patientinnen und Patienten auch an Studien teilnehmen – und falls ja, was ist der Mehrwert davon?

MD: In der Onkologie ist die klinische Wissenschaft – also prospektive klinische Studien – fast nicht mehr trennbar von den aktuellen Behandlungsstandards. Wer nicht aktiv an Wissenschaft interessiert ist, der behandelt auch mit Methoden und Konzepten von gestern. Wir begrüßen es daher, dass die DKG-Zertifizierung auch die Teilnahmen an Studien mit sich bringt. Auf Seiten der Ärzteschaft haben wir viele Spezialisten, die sich aktiv an Studien und wissenschaftlichen Fragestellungen beteiligen. Viele Patientinnen und Patienten agieren sehr uneigennützig und nehmen

an Studien teil, ohne für sich persönlich einen direkten Mehrwert zu haben. Menschen mit Krebs denken und fühlen für andere Betroffene mit.

PD: Inzwischen konnten wir eine eigene, grosse Studie in der onkologischen Pflege ins Leben rufen. Mit «Ars Vivendi» bieten wir unseren PatientInnen ein onkologisches Prä- und Rehabilitationsprogramm an. Krebskranke Menschen werden oft nach medizinischen Behandlungspfaden diagnostiziert und therapiert. Der Fokus im ärztlichen Bereich liegt oft weniger bei den physischen oder psychosozialen Problemen. Auswirkungen von Krebstherapien können jedoch teilweise zu erheblichen körperlichen, emotionalen, sozialen, intellektuellen oder existenziellen Defiziten führen. Hier greift «Ars Vivendi». Die PatientInnen werden mit gezielten Programmen in Physiotherapie, Ernährungsberatung, Psychoonkologie und Sozialberatung sehr individuell beraten und abgeholt. Unsere angebotenen Achtsamkeitskurse (MBSR) haben bereits nach wenigen Monaten eine grosse Resonanz. In der Klinik St. Anna ist ein Studienzentrum entstanden und über die nächsten Jahre planen wir eine «Studenkultur» auf alle unsere Orgazentren auszubreiten.

In welche Richtung wird sich das Tumorzentrum St. Anna in der nächsten Zeit entwickeln? Was dürfen wir hier erwarten?

PD: Die internen Strukturen und Gefässe der Zusammenarbeit, die wir aufgebaut haben, brauchen Aufmerksamkeit, Pflege und laufende Anpassungen und Verbesserungen. Der Klinik und dem Tumorzentrum geht es letztlich nicht einfach um das DKG-Zertifikat und um die erfolgreiche Re-Zertifizierung im Herbst 2022. Vielmehr setzen sich alle Beteiligten dafür ein, dass die medizinische Qualität für die PatientInnen spürbar ist und die Umsetzung der Zertifizierung einen Mehrwert für alle Beteiligten generiert. PatientInnen sollten nicht merken müssen, wie viele Expertinnen und Experten bei einer Behandlung im Hintergrund mittun oder mitdenken. Sie sollen die daraus folgende Ergebnisqualität spüren, dass sie gut aufgehoben sind, gehört werden, die Behandlung passt und aus einem Guss kommt. Sie sollen sich in einem möglichst angenehmen Umfeld auf sich selber konzentrieren können. Dies ist eine grosse Herausforderung, an der wir laufend arbeiten.



TUMORZENTRUM KLINIK ST. ANNA: VON DER DIAGNOSE BIS ZUR NACHSORGE KOMPETENT BETREUT

Ob bildgebende oder interventionelle Abklärung, ob Tumorchirurgie oder medizinische Onkologie, ob plastische Rekonstruktion oder psychoonkologische Betreuung – in den Organkrebszentren des zertifizierten Tumorzentrums der Hirslanden Klinik St. Anna werden die komplexen Fragestellungen rund um onkologische Krankheitsbilder interdisziplinär besprochen und behandelt.

www.hirslanden.ch/tumorzentrum-stanna

KOMPETENZ, DIE VERTRAUEN SCHAFFT.

Hirslanden Klinik St. Anna, St. Anna-Strasse 32, 6006 Luzern

DKG
KREBSGESELLSCHAFT

**Zertifiziertes
Onkologisches Zentrum**

SGH-/SGHR-KONGRESS CONGRÈS SSCM/SSRM

Kultur- und Kongresszentrum Thun (KK Thun)
24.-25.11.2022

360° Quality

www.sgh-sghr-kongresse.ch

Schwerpunktt Themen

- Rekonstruktions- im Vergleich zur Gelenkersatzchirurgie
- Rekonstruktion der peripheren Nerven
- Big Data und Qualitätskontrolle in der Handchirurgie- und -therapie

Thèmes principaux

- Comparaison entre la chirurgie reconstructive et l'arthroplastie
- Reconstruction des nerfs périphériques
- Big Data et contrôle de qualité dans la chirurgie et la thérapie de la main

Tagungsleitung SGH/Direction d'organisation SSCM

Prof. Dr. med. Maurizio Calcagni, Zürich
Dr. med. Ivan Tami, Gravesano

Tagungsleitung SGHR/Direction d'organisation SSRM

Patricia Kammermann, Bern
Tamara Hauri, Zürich/Bern

Organisation

Medworld AG, Sennweidstrasse 46, 6312 Steinhausen
toni.vonwyl@medworld.ch, www.sgh-sghr-kongresse.ch

Credits/crédits

www.sgh-sghr-kongresse.ch/2022



Schweizerische Gesellschaft für Handchirurgie SGH
Société Suisse de Chirurgie de la Main SSCM
Società Svizzera di Chirurgia della Mano SSRM



Schweizerische Gesellschaft für Handrehabilitation
Société Suisse de Rééducation de la Main
Società Svizzera per la Rieducazione della Mano



Swiss Society
of Medical
Genetics

▶ 2022

SSMG Swiss Postgraduate Training FMH/FAMH

IN MEDICAL GENETICS 2022

in Bern

7 COURSE DATES

22.04.2022 17.06.2022 21.10.2022 16.12.2022
20.05.2022 16.09.2022 18.11.2022

with different programmes

LOCATION

Welle 7, Schanzenstrasse 5, 3008 Bern

SCIENTIFIC COMMITTEE

Dr. Claudine Rieubland
University Hospital
of Bern

Dr. Heidi Fodstad
University Hospital
of Lausanne, CHUV

For registration: <https://congress-registration.ch>

For more information: www.sgmh.ch/de/weiter-fortbildung

9. ZENTRALSCHWEIZER KARDIOLOGIE SYMPOSIUM

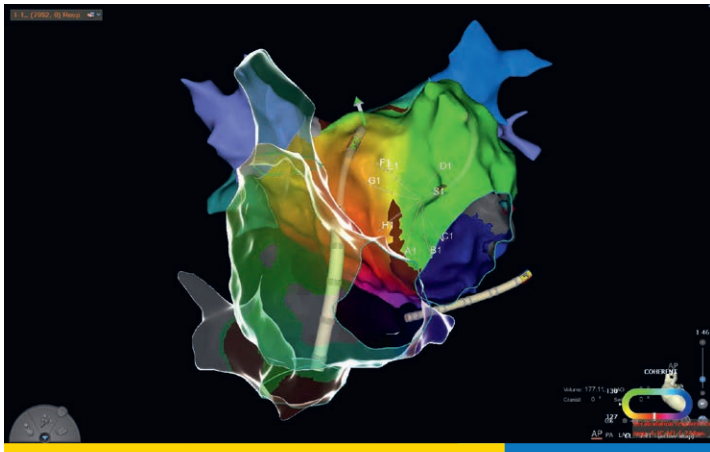

luzerner kantonsspital
LUZERN SURSEE WOLHUSEN

Das Symposium findet statt am
9. JUNI 2022, 12:15 – 18:00 Uhr

Symposium «Kardiologie im Alltag»

Liebe Kolleginnen und Kollegen, liebe Interessierte

Es freut uns, Ihnen das «9. Zentralschweizer Kardiologie Symposium – Kardiologie im Alltag» im Verkehrshaus Luzern vom 9. Juni 2022 anzukündigen.

Wir werden Ihnen an diesem Nachmittag die aktuellen Entwicklungen im Bereich der kardiovaskulären Medizin vorstellen.

Das Symposium richtet sich an Kollegen aus der Allgemeinmedizin, Inneren Medizin und der Kardiologie in Praxis und Klinik.

Unser diesjähriges Programm erstreckt sich von der Thematik der Hypertonie, der rheumatischen Erkrankung mit kardialer Beteiligung, der Rhythmologie, der koronaren Herzerkrankung und der Behandlung von Herzklappenerkrankungen. Es würde uns ausserordentlich freuen, Sie an unserer traditionellen Veranstaltung im Verkehrshaus Luzern begrüssen zu dürfen.

Prof. Dr. med. Richard Kobza
Chefarzt Kardiologie
Luzerner Kantonsspital

Prof. Dr. med. Peter Matt
Chefarzt Herzchirurgie
Luzerner Kantonsspital

Allgemeine Informationen

Anmeldung

- Bitte melden Sie sich bis 6. Juni 2022 an, per E-Mail: chefarztsekretariat.kardiologie@luks.ch

Kontakt Herzzentrum

- Karin Durrer
Telefon 041 205 22 50
karin.durrer@luks.ch
- Luzia Lüthi-Odermatt
Telefon 041 205 45 05
luzia.luethi@luks.ch

Akkreditierung

- Schweizerische Gesellschaft für Kardiologie
SGK: 5 Credits 1 B
- Schweizerische Gesellschaft für Allgemeine Innere Medizin
SGAIM: 4 AIM Credits

Veranstaltungsort

Verkehrshaus der Schweiz
Konferenzsaal Coronado
Lidostrasse 5
6006 Luzern, Schweiz

«Kardiologie im Alltag»

Luzern Verkehrshaus – Donnerstag, 9. Juni 2022

Wissenschaftliche Leitung:

Prof. Dr. med. Richard Kobza und Prof. Dr. med. Peter Matt

Programm, Donnerstag, 9. Juni 2022

11:45 Eintreffen und Snack

12:15 Begrüssung und Einleitung
(P. Matt)

Teil 1 Klinische Kardiologie

Chair: S. Yoon und T. Kaeslin

12:20 Update Hypertonie für die Praxis
(R. Schoenenberger)

12:40 Diskussion

12:45 Rheumatische Erkrankung mit kardialer Beteiligung
(R. Kurmann)

13:05 Diskussion

13:10 SGLT2 Inhibitoren und Herz –
kurzes Update für die Praxis
(M. Paul)

13:30 Diskussion

13:40 Cholesterinsenkung im Jahre 2022
(G. Noll)

14:00 Diskussion – anschliessend Pause

Teil 2 Rhythmologie

Chair: J. Nossen und Y. Suter

14:40 Schrittmachertherapie –
Wichtiges für die Hausarztpraxis
(R. Kobza)

15:00 Diskussion

15:05 Wearables – Bedeutung in der Hausarztpraxis
(B. Berte)

15:25 Diskussion

15:30 Die wichtigsten EKG-Veränderungen
in der Hausarztpraxis
(I. Russi)

15:50 Diskussion – anschliessend Pause

Teil 3 KHK und Klappenerkrankungen

Chair: St. Toggweiler und P. Matt

16:30 Mitralinsuffizienz – Diagnose und Therapie
(S. Stämpfli)

16:50 Diskussion

16:55 Angina pectoris – Abklärung und Therapie
(A. Attinger)

17:15 Diskussion

17:20 Ein Fall aus dem Heart Team 2022
(R. von Wattenwyl und F. Moccetti)

17:40 Diskussion und Schlusswort
(R. Kobza)

18:00 Apéro riche

«Ohne den Mediziner und sein Erfahrungswissen funktioniert die perfekte Maschinenlandschaft auch nicht.»

Prof. Dr. med. Dimitrios Tsakiris ist Hämatologe mit Leib und Seele. Als Co-Director of Hematology bei SYNLAB Suisse SA leitet er heute zusammen mit Dr. med. Mario Uhr das Departement für Hämatologie für die ganze Schweiz. Seit 2004 hält er zudem eine Professur für Hämatologie an der Medizinischen Fakultät der Universität Basel und war Leiter der Abteilung diagnostische Hämatologie/Hämostase am Universitätsspital Basel. Für den Luzerner Arzt stellt er sich ein paar kritischen Fragen der Hämatologie-Diagnostik.

«Die Diagnostik untersteht ebenso dem Wandel der Zeit, was bedeutet das für Sie?»

Dr. med. D. Tsakiris: «Die Medizin ist immer eine empirische Wissenschaft gewesen. In der Hämatologie wie auch sonst hat der Weg zu dieser «Empirie» (=Erfahrungswissen) erstaunliche Fortschritte erlebt. Wenn wir als Beispiel die Erkennung der Blutzellen nehmen, dann konnte man mit der Entdeckung des Mikroskops erstmal Blutzellen als statische abstrakte Bilder sehen. Im Verlauf wurden Färbetechniken entwickelt, wodurch die Zellen kategorisiert werden konnten und die normalen von den leukämischen getrennt werden konnten. Spezialfärbungen konnten sogar die Leukämien in Risikogruppen unterteilen, woraus die gezielte Therapie abgeleitet werden konnte. Später durch den Einsatz von noch spezielleren Geräten und Techniken, z.B. die Durchflusszytometrie, konnten auch funktionelle Merkmale der Zellen beschrieben werden, welche ganze Krankheitsbilder definieren konnten. Diese Erkenntnisse führten dann zu entsprechend fokussierten und effizienten Therapien.»

«Es wird oft von einer perfekten Maschinenlandschaft gesprochen, hat es da noch Platz für den Menschen als traditionellen Diagnostiker?»

Dr. med. D. Tsakiris: «Auf jeden Fall braucht es den Menschen als Diagnostiker, der hier die Befunde gewichtet. Das Maschinenresultat allein ist zwar eine Erkenntnis, eine Wahrnehmung, aber noch nicht das «Erfahrungswissen», welches uns zum nächsten Schritt führen kann. Die Maschinen

sprechen eine binäre Sprache, schwarz/ weiss oder ja/nein, es braucht dazu die kritische Beurteilung, welche den Befund in den Kontext der Krankheitsgewichtung positionieren wird, und dies kann nur der Mensch liefern. Versuche, dies durch Konzepte wie «Artifizielle Intelligenz» zu ersetzen sind bisher trotz des enormen technologischen Vorsprungs gescheitert. Die Komplexität und das Volumen der Verknüpfungen, welche das humane Gehirn auf neuronaler Ebene bearbeiten kann, konnten die Maschinen bisher nicht überbieten.»

«Der gläserne Patient – was fällt Ihnen dazu ein?»

Dr. med. D. Tsakiris: In der Diagnostik zeichnen sich oft zwei Richtungen ab. Die eine sagt, ein nicht untersuchter Patient ist ein gesunder Patient, die andere meint, wenn wir nicht suchen, dann finden wir auch nichts. Also lieber zu viel als zu wenig untersuchen, jede Erkenntnis aus der Diagnostik hat ihren Stellenwert und kann früher oder später zum Verständnis und Interpretation von Krankheitsbildern eingesetzt werden. Daraus resultieren nur Vorteile für die Gesundheit der Patienten im Sinne einer Therapie oder auch der Prävention einer Krankheit.

«Der Paradigmenwechsel in der Labordiagnostik schreibt dem Labor mehr Verantwortung zu. Wie lässt sich das erklären?»

Dr. med. D. Tsakiris: Traditionellerweise untersuchte der behandelnde Arzt das klinische Problem des Patienten und musste

seine Beurteilung durch die Bestellung von Laboranalysen ergänzen bzw. unterstützen. Die Auswahl der Analysen ist in diesem Sinne oft eine wirkliche Herausforderung. Die technischen Fortschritte und die Entwicklung der Laborwissenschaft erlauben heute eine Umkehrung dieses Konzeptes. Der behandelnde Arzt stellt die qualitative Frage, hat mein Patient Niereninsuffizienz oder hat mein Patient eine Blutungsneigung, und sendet das Untersuchungsmaterial. Das Labor trifft die Auswahl und führt die passenden Analysen durch. Die Expertengruppe der Labors interpretiert die Befunde, gewichtet sie und beurteilt, ob das gesuchte qualitative Merkmal zutrifft oder nicht. Der behandelnde Arzt kann dann auf dem Boden dieser Beurteilung die nötige Therapie bzw. weitere Aktionen auslösen.

«Wo sehen Sie die ethische Verantwortung des Labors?»

Dr. med. D. Tsakiris: Selbstverständlich darf das Labor als Experteninstanz nicht unlimitierte Freiheiten praktizieren. Konzepte der Diagnostik, wie «choose wisely», sollen dafür sorgen, dass nur so viel analysiert wird, wie es nötig ist für die Erstellung einer sicheren qualitativen Beurteilung. Inhärent in der Laboranalytik ist heute die obligatorische Qualitätssicherung durch nationale und internationale Systeme der internen und externen Qualitätskontrolle. Ein weiteres Element, welches in internationalen Diagnostikrichtlinien immer mehr Boden gewinnt, ist die Präferenz des Patienten, der unter Umständen das Ausmass der Abklärung mitbestimmen darf.

Unser Hämatologie-Expertenteam ist für Sie da.



Prof. Dr. med. Dimitrios Tsakiris
FMH/FAMH Hämatologie, FMH Innere Medizin
Co-Director Hematology/Hemostasis



Dr. sc. biol. Vivian Rossi
FAMH Spezialistin Labormedizin
Laboratory Department
Head Hematology, Immunology



Dr. med. Mario Uhr
FMH/FAMH Hämatologie, FMH Innere Medizin
Co-Director Hematology/Hemostasis



Dr. med. Leda Leoncini
FMH/FAMH Hämatologie, FMH Innere Medizin
Laboratory Scientist



Dr. med. Massimo Garatti
Facharzt für Kinderheilkunde und Facharzt für Klinische und Labor Hämatologie
Laboratory Scientist

LABOR IST UNSERE DNA

Ihr Spezialist für die Abklärung
von Hämostasestörungen



14. Januar 2022

LUKS Luzern: Neuer Chefarzt der Pneumologie

Der Verwaltungsrat des Luzerner Kantonsspitals (LUKS) hat auf Antrag der Geschäftsleitung KD Dr. med. Urs Bürgi per 1. Januar 2022 zum neuen Chefarzt der Abteilung Pneumologie ernannt.



KD Dr. med. Urs Bürgi trat 2017 ins LUKS ein als Leitender Arzt Pneumologie, nachdem er von 2008 – 2017 am Universitätsspital Zürich seine Fachausbildung absolviert hatte und anschliessend als Oberarzt Pneumologie tätig gewesen war. 2018 übernahm Urs Bürgi die Leitung des Schlaflabors des LUKS Luzern/Montana. Nach dem Ausscheiden des damaligen Chefarztes Pneumologie, Dr. med. Bernhard Schwizer, übernahm Urs Bürgi interimistisch die Leitung der Pneumologie des LUKS Luzern als Chefarzt ad interim. Mit der Wahl von Dr. med. Andrea Azzola zum Chefarzt Pneumologie gab Urs Bürgi diese Position wie vorgesehen wieder ab.

Dr. med. Urs Bürgi hat im Rahmen der Übernahme dieser verschiedenen Aufgaben und in seiner Tätigkeit beim Aufbau des Lungenzentrums eine grosse Flexibi-

lität, hohe Fachkompetenz und vorbildlichen TeamSpirit bewiesen. Im Weiteren ist er als Klinischer Dozent (KD) an der Universität Zürich und der Universität Luzern sehr aktiv in der Ausbildung des medizinischen Nachwuchses tätig. Mit der Rückkehr des aktuellen Chefarztes Pneumologie, Dr. med. Andrea Azzola, ins Tessin hat der Verwaltungsrat KD Dr. med. Urs Bürgi zum neuen Chefarzt Pneumologie berufen.

Verwaltungsrat und Geschäftsleitung gratulieren Dr. med. Urs Bürgi zur Wahl und danken Dr. med. Andrea Azzola für seine engagierte Tätigkeit am LUKS.

Kontakt

Luzerner Kantonsspital
 041 205 40 00, kommunikation@luks.ch
 www.luks.ch

03. Februar 2022

PD Dr. med. Aljoscha Rastan wird neuer Chefarzt Angiologie am LUKS

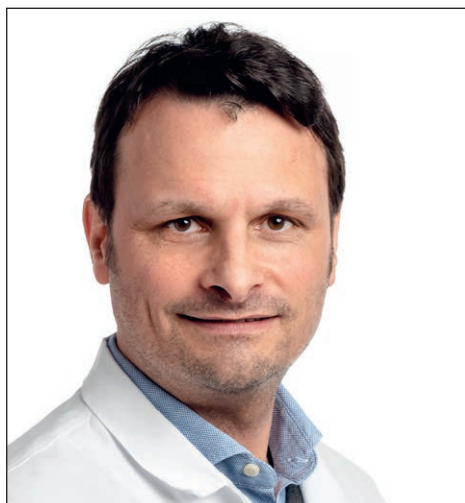

Der Verwaltungsrat des Luzerner Kantonsspitals (LUKS) hat PD Dr. med. Aljoscha Rastan zum Chefarzt Angiologie am LUKS gewählt.

PD Dr. Rastan hat sein Medizinstudium an der Freien Universität Berlin absolviert, und war anschliessend Assistenzarzt an der Universitätsklinik Leipzig, am universitären Herz- und Gefässzentrum Hamburg sowie ab 2003 am Herzzentrum Bad-Krozingen. Nach einer Rotation ins Universitätsspital Basel leitete Aljoscha Rastan die Katheterlabore des Universitäts-Herzzentrums Freiburg/Bad-Krozingen bis 2018. Ab 2019 war Aljoscha Rastan operativer Leiter des interdisziplinären Zentrums für Interventionen am Inselspital Bern (IZI) und ab 2020 Leitender Arzt der Angiologie am Kantonsspital Aarau.

PD Dr. Rastan verfügt über eine exzellente Expertise im Bereich der Gefässinterventionen, mit entsprechendem hochdotiertem Forschungsausweis und

Publikationen. PD Dr. Rastan wird die Angiologie als Teil des interdisziplinären Gefässzentrums des LUKS Luzern führen, und damit zur Entwicklung und Gestaltung wesentlich beitragen. Ein wichtiges Anliegen von Herrn PD Dr. Rastan ist die interdisziplinäre Aus-, Weiter- und Fortbildung, welche sowohl im Rahmen der Weiterbildungsstätte Angiologie, als auch im Joint Master-Lehrgang mit der Universität Zürich/Luzern, umgesetzt wird.

Wir gratulieren PD Dr. med. Aljoscha Rastan herzlich zu seiner Wahl und freuen uns auf die künftige Zusammenarbeit. Dr. med. Thomas Bieri wünschen wir alles Gute für den neuen Lebensabschnitt und danken für seine langjährige und geschätzte Leitung der Angiologie am LUKS.

Kontakt

Luzerner Kantonsspital
 041 205 40 00, kommunikation@luks.ch
 www.luks.ch

Der Verwaltungsrat der LUKS Spitalbetriebe AG hat PD Dr. med. Aljoscha Rastan per 1. Juni 2022 zum neuen Chefarzt der Abteilung Angiologie ernannt. PD Dr. Rastan tritt die Nachfolge von Dr. med. Thomas Bieri an, der per 1. März 2022 pensioniert wird.

Invalidenrente vor und nach Nierentransplantation – Eine Pilotstudie in Zusammenarbeit mit dem Universitätsspital Basel und der Swiss Transplantation Cohort Study Group (STCS)

Hintergrund

Viele Menschen mit Nierenversagen im Endstadium sind und fühlen sich in ihrer Arbeitsfähigkeit eingeschränkt. Die Literatur zeigt auf, dass vier von fünf Menschen an der Dialyse, respektive zwei von drei Patienten mit einer Nierentransplantation, sich in ihrer Arbeitsfähigkeit eingeschränkt fühlen. In der Schweiz haben Patienten mit eingeschränkter Arbeitsfähigkeit das Anrecht auf eine entsprechende Rente, welche vom Bundesamt für Sozialversicherung gesprochen wird.

In der vorliegenden Studie stellten wir uns die Frage, ob sich die Studiendaten in der schweizerischen Transplantationskohorte (Swiss Transplant Cohort Study, STCS, www.stcs.ch) mit jenen des Bundesamtes für Sozialversicherung (BSV) verknüpfen und entsprechende Analysen der Rentenzuteilung vor und nach Nierentransplantation machen liessen.

Methodologie

Wir verknüpften die beiden Forschungsdatenbanken der STCS sowie des Bundesamtes für Sozialversicherung. Eine solche Verknüpfung benötigte einerseits die Zusage der Ethikkommission und an-

dererseits entsprechende juristische Verträge zwischen den beiden Institutionen. Zudem benötigten wir einen Drittpartner, welcher die notwendige Erfahrung und Kompetenz aufweist, zwei Datenbanken unter strengster Wahrung des Persönlichkeitsschutzes der betroffenen Patienten, zu verbinden. Dies hat die Clinical Trial Unit in Basel im Rahmen des Projektes umgesetzt. Eine entsprechende Abbildung dieses Prozesses ist in der Publikation ersichtlich.

Resultate

Bezüglich der detaillierten Resultate verweisen wir auf die Studie. Abrufbar unter: www.smw.ch/article/doi/SMW.2021.w30027

Zusammenfassung und wichtigste Inhalte

- Diese Arbeit war nur möglich aufgrund der guten Zusammenarbeit LUKS (B. Hug) und dem USB sowie der STCS (S. Branca, M. Koller, J. Steiger).
- Pilotstudie ist geglückt; nun sollten weitere, prospektive diesbezügliche Studien folgen.

– Die Verknüpfung von grossen Datenbanken auf nationaler Ebene kann eine grosse Herausforderung sein. Wichtig dabei ist die enge und zeitnahe Zusammenarbeit mit den Rechtsdiensten, vorgefertigte Vorlagen für die Verträge und eine zeitsparende Koordination zwischen den Ethikanträgen und den juristischen Verträgen.

Im Namen der Studien-Autoren:

Prof. Dr. Balthasar Hug
MBA, MPH, LUKS und Community
Medicine, Universität Luzern
PD Dr. Michael Koller
MSc, Head of STCS Data Center
Universitätsspital Basel

Publikation

S. Branca-Dragan, M. T. Koller, B. Danuser, R. Kunz, J. Steiger and B. L. Hug for the STCS Study Group: Evolution of disability pension after renal transplantation: methods and results of a database linkage study of the Swiss Transplant Cohort Study and Swiss Disability Insurance. Swiss Med Wkly 2021 Vol. 151 Pages w30027, online abrufbar unter: www.smw.ch/article/doi/SMW.2021.w30027



Kindheitstraum?

Rufen Sie uns an,
wir begleiten Sie
bei der Praxisübernahme
und beim Neuaufbau!



contrust finance ag
Friedentalstrasse 43, Postfach 2441
CH-6002 Luzern
Telefon 041 429 09 09
www.cfag.ch

Beratung von Arztpraxen und Gesundheitszentren

Unsere Inserenten im Jahre 2022

Andreabal AG, Allschwil
Ärztelasse, Urdorf
Bristol-Myers Squibb SA,
Steinhausen
Contrust Finance AG,
Luzern
Hirslanden
AndreasKlinik,
Cham, Zug
Hirslanden
Klinik St. Anna, Luzern
Luzerner Kantonsspital,
Veranstaltungen
Luzerner Kantonsspital,
Departement Medizin
MSD Merck Sharp &
Dohme AG, Luzern
Pfizer AG, Zürich
SYNLAB Suisse SA,
Kriens
VHAM & CC Luzern
Viollier AG, Allschwil

Luzern, 28. März 2022

LUKS, *lups* und Personalverbände unterzeichnen Gesamtarbeitsvertrag

Ab dem 1. Juli 2022 gehören das Luzerner Kantonsspital (LUKS) und die Luzerner Psychiatrie (*lups*) zu den Gesundheitsinstitutionen in der Zentralschweiz mit einem Gesamtarbeitsvertrag. Vor der Einführung haben die Unternehmensleitungen und die Vertreterinnen und Vertreter der Personalverbände und Gewerkschaften den gemeinsam ausgearbeiteten Vertrag offiziell unterzeichnet und den Willen zu einer nachhaltig guten Sozialpartnerschaft bekräftigt.

Ende Februar 2022 trafen sich Verwaltungsratspräsident Dr. Ulrich Fricker und CEO Benno Fuchs von Seiten LUKS, Spitalratspräsident Jürg Meyer und CEO Peter Schwegler von der *lups* sowie Vertreterinnen und Vertreter der Personalverbände und Gewerkschaften LSPV, SBK, SYNA, VSAO und VPÖD in den Räumlichkeiten des LUKS zur offiziellen Unterzeichnung des Gesamtarbeitsvertrags (GAV). Mit der Einführung am 1. Juli 2022 gehören das LUKS und die *lups* künftig zu den Gesundheitseinrichtungen in der Zentralschweiz mit einem GAV.

Im Rahmen der Unterzeichnung waren sich die Anwesenden einig, dass für die Mitarbeitenden des LUKS und der *lups* eine Vertretung durch die Personalverbände vertrauensbildend ist – dies zeigte nicht zuletzt das Abstimmungsergebnis über die Einführung des GAV. Zudem zeigten sich alle Vertragsparteien zuversichtlich, innerhalb der Vorgaben eines Gesamtarbeitsvertrags weiterhin effiziente und massgeschneiderte Lösungen zu finden. Dies einerseits im Sinne der Mitarbeiterinnen und Mitarbeiter, andererseits aber auch der Unternehmen. Allen Beteiligten liegt deshalb viel an einer nachhaltig guten Zusammenarbeit mit einer vertrauensvollen Dialogkultur und einer starken Sozialpartnerschaft.

Personalverbände vertreten Interessen der Mitarbeitenden

Der GAV regelt die Anstellungsbedingungen sowie das Verhältnis zwischen den Vertragsparteien. Inhaltlich bleiben die arbeitsvertraglichen Bestimmungen gleich wie unter dem aktuell bestehenden Personalrecht. Mit dem GAV vertreten die Personalverbände und Gewerkschaften im Bereich der darin geregelten Anstellungsbedingungen die Interessen der Mitarbeitenden im Austausch mit den Arbeitgebern. Dazu gehört, dass die Vertragsparteien künftig jährliche Lohnver-



Nach der Vertragsunterzeichnung kamen Vertreterinnen und Vertreter der Personalverbände sowie des Luzerner Kantonsspitals und der Luzerner Psychiatrie zum Gruppenbild zusammen. (v.l.) Eric Vultier, VSAO; Viviane Hösli, VPÖD; Serge Karrer, LSPV; Barbara Flubacher, Leiterin HR LUKS; Jürg Meyer, Spitalratspräsident *lups*; Benno Fuchs, CEO LUKS; Thomas Lemp, Leiter HR *lups*; Ulrich Fricker, Verwaltungsratspräsident LUKS; Peter Schwegler, CEO *lups*; Claudia Husmann, SBK; Marco Geu, SYNA; Christine Aschwanden, Leiterin Stab Direktion LUKS.

handlungen führen. Der abschliessende Entscheid über die definitive Festsetzung der Lohnmassnahmen liegt aber weiterhin beim Verwaltungsrat der jeweiligen Unternehmung.

Bei der Abstimmung zum GAV im Oktober 2021 sprachen sich fast 90 Prozent des LUKS und fast 80 Prozent der *lups* für die Einführung eines GAV aus. Die Abstimmung stand im Zusammenhang mit der Umwandlung des LUKS und der *lups* in gemeinnützige Aktiengesellschaften. Im Zuge dessen hatte der Luzerner Kantonsrat im neuen Spitalgesetz festge-

halten, dass die Sozialpartner den Mitarbeitenden einen Entwurf eines GAV zur Abstimmung unterbreiten.

Kontakt

- Luzerner Kantonsspital / Luzerner Psychiatrie
Kommunikation und Marketing LUKS
Telefon 041 205 40 00
kommunikation@luks.ch
- Verhandlungsgemeinschaft
GAV LUKS/*lups*
Koordinatorin Viviane Hösli
Telefon 079 529 84 98
viviane.hoesli@vpod-zentralschweiz.ch

GAV-Vertragspartner des LUKS und der *lups*:

LSPV Luzerner Staatspersonalverband; SBK Berufsverband der Pflegefachpersonen, Sektion Zentralschweiz; SYNA – die Gewerkschaft, Region Luzern; VSAO Verband Schweizerischer Assistenz- und Oberärztinnen und -ärzte, Sektion Zentralschweiz; VPÖD Schweizerischer Verband des Personals öffentlicher Dienste, Region Zentralschweiz.



My Viollier – Die Patienten App

Kennen Sie Ihre Werte

Ist Ihnen Ihre Gesundheit wichtig? Welchen Einfluss haben Ihre Ernährungsgewohnheiten?

Mit der My Viollier App haben Sie als Patient – nach einmaliger Freigabe durch Ihren Arzt – Zugang zu all Ihren Laborresultaten von Viollier und aus dem Praxislabor. Sie kennen damit Ihre Werte und können deren Verlauf über die Zeit verfolgen, sowohl tabellarisch als auch grafisch.

Nutzen Sie die My Viollier App als Motivation zum Erhalt und zur Verbesserung Ihrer Gesundheit.

11:00

4G

<

VIOLLIER

Muster, Patrick

09.02.1991 ♂

Auftrag

Alle Analysen

Entnahmedatum / -zeit

22.02.2022 / 08:00

Analyse

Resultat

Referenz

Stoffwechsel

Cholesterin gesamt

↑

6.79

< 5.00 mmol/L

Cholesterin HDL

1.07

> 1.00 mmol/L

Cholesterin / HDL

↑

6.35

< 5.00 mmol/mmol

Non-HDL-Cholesterin

5.72

mmol/L

Cholesterin LDL

↑

3.89

< 3.00 mmol/L

Triglyzeride

↑

4.02

< 1.70 mmol/L

Kardiovaskuläres Risiko

Hinweis

Für die Beurteilung des kardiovaskulären Risikos müs-
sen die Lipid-Parameter gemeinsam, unter Berücksich-
tigung aller vorhandenen Risikofaktoren, angewendet
werden. Berechnung des kardiovaskulären Risikos unter
www.agla.ch

Befund

↓

Schultersteife – konservative oder operative Therapie?

Dr. med. Roland Camenzind, Dr. med. Torsten Pastor, PD Dr. Frank J.P. Beeres

Klinik für Orthopädie und Unfallchirurgie, LUKS

Die Schultersteife gehört zu den häufigsten Pathologien am Schultergelenk und ist eine klinische Diagnose. Charakterisiert ist sie durch die eingeschränkte glenohumera-

merale Beweglichkeit besonders der Außenrotation und z.T. massivsten Schmerzen. Grundsätzlich ist die Erkrankung in den meisten Fällen selbstlimitierend, kann

jedoch therapeutisch unterstützt werden. Ein Überblick über Pathogenese, klinischer Präsentation und Therapie soll in diesem Artikel dargestellt werden.

Einleitung

Die erste Beschreibung einer eingeschränkten Schultergelenksbeweglichkeit geht auf die Veröffentlichung aus dem Jahr 1872 des französischen Arztes Simon-Emanuel Duplay zurück. Damals wurde dieser Zustand als *périarthrite scapulo-humérale et des raideurs de l'épaule* beschrieben. Die heutzutage bekannten Begriffe wie *Frozen Shoulder* wurden 1934 durch Codman resp. die *Capsulitis adhesiva* durch Neviaser 1945 eingeführt. Eine Expertengruppe der internationalen Gesellschaft für Arthroskopie, Kniechirurgie und Orthopädische Sportmedizin (ISAKOS) hat dabei die Begriffe genauer definiert [11] (Tabelle 1).

Definitionen gemäss Komitee Obere Extremität der ISAKOS	
Schultersteife	Oberbegriff für eingeschränkte Schulterbeweglichkeit unabhängig der Ätiologie, d.h. kann sowohl primär als auch sekundär bedingt sein.
Frozen Shoulder	Dieser Begriff ist exklusiv für eine primäre idiopathische Schultersteife reserviert. Prädisponierende Faktoren sind Stoffwechselkrankheiten wie Diabetes mellitus oder Hypo-/Hyperthyreose
Sekundäre Schultersteife	Schultersteife mit bekannter Ursache. Hauptursachen sind Unfälle (posttraumatisch) oder chirurgische Eingriffe (postoperativ).

Epidemiologie

Die Prävalenz der primären idiopathischen Frozen Shoulder liegt in der Allgemeinbevölkerung bei 2–5% [15] und damit bei ca. 20'000 Fällen jährlich in der Schweiz [4]. Frauen sind mit 70% deutlich häufiger betroffen und das typische Alter liegt zwischen 40 und 60 Jahren [10].

In der Schweiz liegt die Inzidenz, eine posttraumatische Schultersteife zu entwickeln, bei 5%, wobei diese Fälle einen überproportionalen Anteil von einem Viertel der Versicherungskosten für Schulterverletzungen ausmachen [4]. Interessanterweise liegt eine Latenzzeit von 4 bis 8 Wochen zwischen dem initialen Unfallereignis und dem Auftreten der sekundären Schultersteife [5]. Die Wahrscheinlichkeit, eine sekundäre posttraumatische Schultersteife zu entwickeln, liegt dabei mit zunehmendem Alter höher: eine 50-jährige Person hat ein 10-fach erhöh-

tes Risiko eine sekundäre Schultersteife zu bekommen als eine 30-jährige Person mit der gleichen Verletzung. Die erhöhten Kosten sind auch mit dem Ausfall bei der Arbeit zu erklären, wobei das Risiko für einen Langzeit-Arbeitsausfall mit einer Schultersteife um das 6-fache erhöht ist, verglichen mit der gleichen Schulterverletzung ohne sekundäre Schultersteife [4].

Die Inzidenz einer sekundären postoperativen Schultersteife nach einer operativen Versorgung einer proximalen Humerusfraktur ist in der aktuellen Literatur – auch in systematischen Reviews – nicht dokumentiert. Sogar bei anatomischer Reposition und stabiler Fixation einer proximalen Humerusfraktur mit Platte (offen oder minimalinvasiv) oder Nagel erreichen die Patienten oft keine volle Schultergelenksbeweglichkeit [2, 3]. Diesbezüglich werden die Patienten

präoperativ während des Aufklärungsgesprächs informiert.

Für eine sekundäre postoperative Schultersteife nach einer arthroskopischen Rotatorenmanschetten-Rekonstruktion liegt die Inzidenz bei 10% nach einem Jahr und ist deutlich erhöht bei einer 6-wöchigen konsequenten Ruhigstellung [6]. Aufgrund dieses Erkenntnis aus der wissenschaftlichen Literatur wurden die Nachbehandlungsschemata für die Physiotherapie am LUKS angepasst und in den meisten Fällen ist bereits früh eine passive Schultermobilisation nach Rotatorenmanschetten-Rekonstruktion möglich, insofern der intraoperative Befund dies erlaubt.



Abbildung 1: Schulterarthroskopie links bei einer Subscapularissehnen-Oberrandruptur mit einem normalen Rotatorenintervall ohne Anzeichen für eine Synovitis oder Entzündungszeichen der Subscapularissehne (A). Schulterarthroskopie links für eine Arthrolyse 10 Monate nach der operativen Versorgung einer proximalen Humerusfraktur mit kombinierter Metallentfernung zeigt ein stark vernarbtes Rotatorenintervall (B) sowie eine ausgeprägte Entzündung der subacromialen Bursa (C).

Pathogenese

Die genaue Ursache der idiopathischen Frozen Shoulder ist unbekannt. Grundsätzlich wird die Schultersteife durch ein Kontinuum an Entzündungs- und Vernarbungsprozessen ausgelöst. Diese Prozesse finden hauptsächlich in der Ge-

lenkskapsel, dem Rotatorenintervall, dem Ligamentum coracoacromiale sowie den glenohumeralen Ligamenten und der subacromialen Bursa statt [12]. Histologisch zeigt sich dabei eine Verdickung und/oder Schrumpfung der vorher genannten

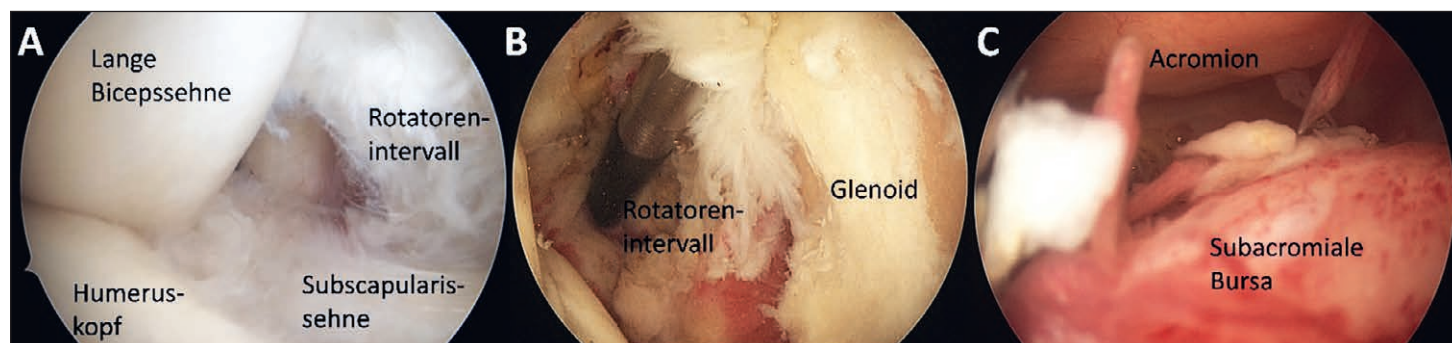
Strukturen, die auch MR-tomographisch dargestellt werden können. Die entzündliche Komponente der Krankheit zeigt sich arthroskopisch auf eindruckliche Weise (Abb. 1).

Klinische Präsentation

Grundsätzlich kann die Diagnose durch die Anamnese und die klinische Untersuchung gestellt werden. Eine Bildgebung ist nicht unbedingt notwendig. Da die wichtigsten Differentialdiagnosen die Omarthrose oder anderweitige Gelenksdestruktionen sind, empfiehlt sich jedoch eine konventionell-radiologische Abklärung mit einem Standard a/p-Röntgenbild und einer Neer-Aufnahme. Auch eine MR-tomographische Bildgebung ist für die Diagnosestellung nicht notwendig, kann jedoch bei einer posttraumatisch bedingten Schultersteife eine Begleitverletzung z.B. der Rotatorenmanschette ausschliessen.

Klinisch lässt sich die Diagnose am eindrücklichsten durch die eingeschränkte (schmerzhafte) Aussenrotation in Adduktion, d.h. am Körper angelegter Ellenbogen, im Vergleich zur Gegenseite stellen (Abb. 2).

Eine Seitendifferenz von 20° gilt dabei als diagnosestellend. Gleichzeitig kann auch eine eingeschränkte Innenrotation (Griff auf den Rücken oder sog. Schürzengriff), Flexion (Vorwärts-Elevation) und Abduktion vorliegen. Die Untersuchung kann aufgrund der Schmerzen nicht ganz trivial sein. Häufig findet sich in der Anamnese eine störende nächtliche Schmerzsymptomatik und typischerweise wird eine Ausstrahlung der Schmerzen in den lateralen Oberarm und gelegentlich bis zur Hand beschrieben, so dass differentialdiagnostisch auch an eine cervikale Genese der Beschwerden gedacht werden muss.



Abbildung 2: Frozen Shoulder rechts bei einem 55-jährigen Patienten mit deutlicher Einschränkung der aktiven Aussenrotation rechts (A), die sich auch passiv nicht erweitern lässt (C) sowie Einschränkung der aktiven Flexion (B) und der Innenrotation (D).

Krankheitsverlauf

Die idiopathische Frozen Shoulder hat einen typischen Krankheitsverlauf, der sich in drei Phasen unterteilen lässt.

1. Die erste, sehr schmerzhafteste Phase wird auch als **Freezing-Phase** bezeichnet. Bei einer sekundären Schultersteife, insbesondere posttraumatisch oder -operativ, kann eine Latenzzeit zwischen Ereignis (Unfall oder Operation) und erstmaligem Auftreten von Symptomen von 4–6 Wochen liegen.
2. Die zweite Phase ist die eigentliche **Frozen-Phase**. Die Schmerzsymptomatik tritt zunehmend in den Hintergrund

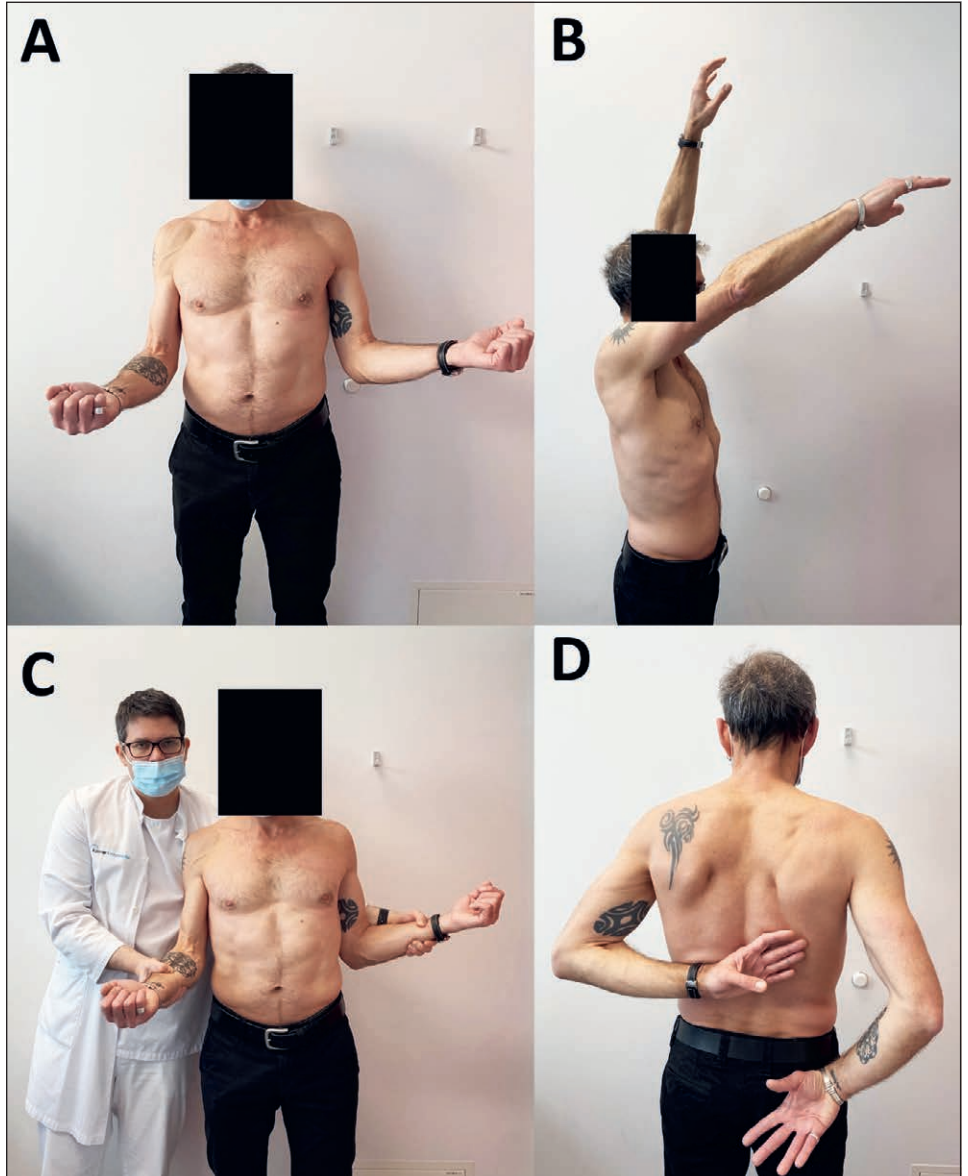
und es zeigt sich eine progrediente Verschlechterung der Schultergelenksbeweglichkeit – die Schultersteife.

3. Die dritte und letzte Phase ist die **Thawing-Phase**, bei der sich die Schultergelenksbeweglichkeit sukzessive wieder verbessert.

Die Dauer der einzelnen Phasen ist dabei nicht vorausszusehen oder zu bestimmen und meistens gehen diese auch fließend ineinander über. Auch bei den sekundären Schultersteifen können diese Phasen beobachtet werden.

Die wichtigste Information in der Patientenaufklärung ist, dass diese Erkrankung selbstlimitierend ist und sich die Symptomatik in den meisten Fällen – auch ohne Therapie – wieder auflöst. Allerdings muss erwähnt werden, dass der natürliche Verlauf der Krankheit durchschnittlich bis 18 Monate dauern kann [14].

Therapie

Mit dem vorher dargestellten Wissen, dass die idiopathische Frozen Shoulder zwar selbstlimitierend ist, jedoch sehr lange –

durchschnittlich bis zu 1½ Jahre [14] – dauern kann und auch enorme sozio-ökonomische Kosten verursacht [4], sind therapeutische Optionen erwünscht. Die Therapieoptionen richten sich grundsätzlich auch nach den einzelnen Stadien der Erkrankung.

1. In der entzündlichen Freezing-Phase wird analgetisch und antiinflammatorisch behandelt. Am LUKS installieren wir eine Basistherapie – insofern keine Kontraindikationen bestehen – mit dem nicht-steroidalen Antirheumatika Celebrex 200mg p.o. 2x täglich während 6 Wochen (oder weniger je nach klinischem Verlauf) und gleichzeitig antioxidativ mit Vitamin C 1g p.o. 1x täglich während 6 Wochen (oder länger je nach klinischem Verlauf).
2. Ist der Leidensdruck – insbesondere durch nächtliche Schmerzen – sehr hoch, ist auch eine intraartikuläre glenohumerale Infiltration mit Lokalanästhetikum und Steroid sehr effektiv und führt zu einer schnelleren Schmerzreduktion und sogar zur Funktionsverbesserung [13]. Wir führen diese Infiltration röntgenkontrolliert durch, um die korrekte Applikation garantieren und kontrollieren zu können. Bei Per-

sistenz kann eine zweite Infiltration nach 3 Monaten evaluiert werden. Bei hartnäckigen Fällen ziehen wir auch eine BV-gesteuerte Infiltration des Nervus suprascapularis in Betracht.

3. Sobald die Schmerzkomponente kontrolliert ist, kann auch Physiotherapie verordnet werden. Die physiotherapeutischen Massnahmen beinhalten sanft mobilisierende Übungen und sollten immer im schmerzfreien Bereich durchgeführt werden [7]. Besonders effektiv zeigt sich hier eine Wassertherapie, die am LUKS angeboten werden kann. Zusätzlich führen wir auch Stosswellentherapie und TENS- Behandlungen in einer spezialisierten physiotherapeutischen Fachgruppe an.
4. Bei persistierender Schultersteife (ohne Schmerzen) und einer frustranen konservativen Therapie bietet sich die Möglichkeit, eine arthroskopische Kapsulotomie als operative Massnahme durchzuführen. Gefolgt wird diese von einer mehrtägigen stationären physiotherapeutischen Betreuung. Mit dieser Option kann zuverlässig eine verbesserte Schultergelenksbeweglichkeit und Funktion erreicht werden [9].

Die Behandlungsstrategien für die sekundären Schultersteifen sind analog zur Behandlung der primären idiopathischen Frozen Shoulder. Patienten mit einer symptomatischen sekundären Schultersteife nach der operativen Versorgung einer proximalen Humerusfraktur profitieren bezüglich Schultergelenksbeweglichkeit von einer Osteosynthesematerialentfernung [1] (Abb. 3). Neben dem Entfernen der störenden Platte wird auch ein extrakapsuläres Narbenlösen durchgeführt, damit sich die Beweglichkeit wieder verbessert (Abb. 4). Die Plattenentfernung kann sogar früh, d.h. schon 6 Monaten nach der initialen Operation [8] sicher durchgeführt werden, da die Fraktur bis zu diesem Zeitpunkt in den meisten Fällen schon stabil verheilt ist.

In ausgewählten Patienten kann neben der Materialentfernung und dem extrakapsulären Narbendébridement, auch eine gleichzeitig durchgeführte schulterarthroskopische intrakapsuläre Narbenlösung zu einer zusätzlichen Beschwerdebesserung führen.



Abbildung 3: 53-jährige Patientin präsentiert sich eineinhalb Jahre nach der Frakturversorgung mit PHILOS-Platte (A) mit noch einer eingeschränkten glenohumeralen Beweglichkeit (B). 6 Wochen nach Metallentfernung hatte die Patientin bereits wieder eine praktisch seitengleiche Beweglichkeit, sodass die Behandlung bei Beschwerdefreiheit abgeschlossen werden konnte.



Abbildung 4: 35-jährige Patientin mit einer seitengleichen Schultergelenksbeweglichkeit nach zwischenzeitlich erfolgter Metallentfernung der PHILOS-Platte und Schulterarthroskopie links bei einer dislozierten proximalen Humerusfraktur (B) und minimalinvasiver Versorgung (C). A/p-Röntgenbild der linken Schulter nach Metallentfernung, knapp 1 Jahr nach der initialen Versorgung und verheilten Fraktur (D).

Zusammenfassung

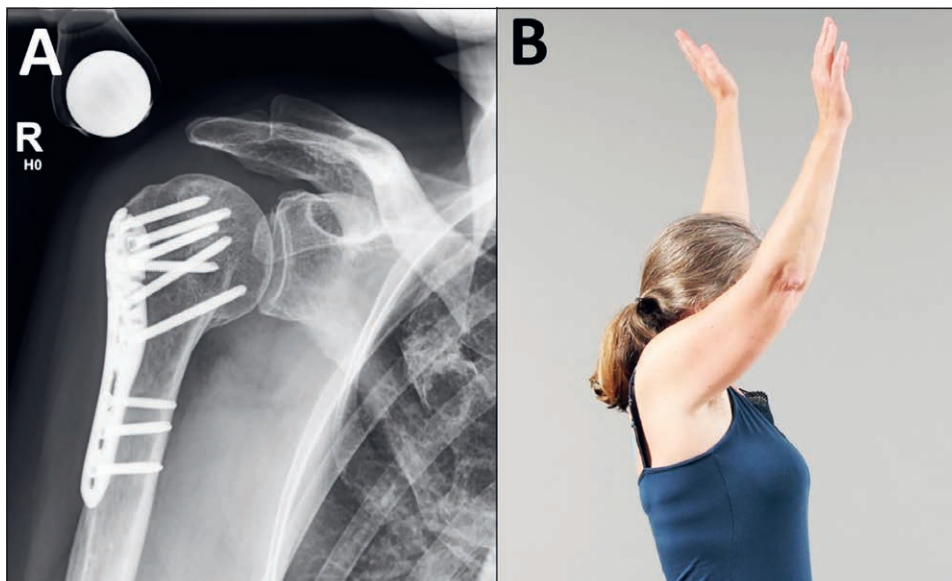
Die Schultersteife ist eine selbstlimitierende Erkrankung mit einem phasenweisen Verlauf. Initial imponieren sehr starke Schmerzen sowie eine eingeschränkte glenohumerale Beweglichkeit. Die The-

rapie ist primär antiinflammatorisch und antioxidativ, wobei die intraartikuläre Applikation von kristallinem Kortison höchst effektiv ist. In seltensten Fällen ist bei persistierender Beweglichkeitseinschränkung

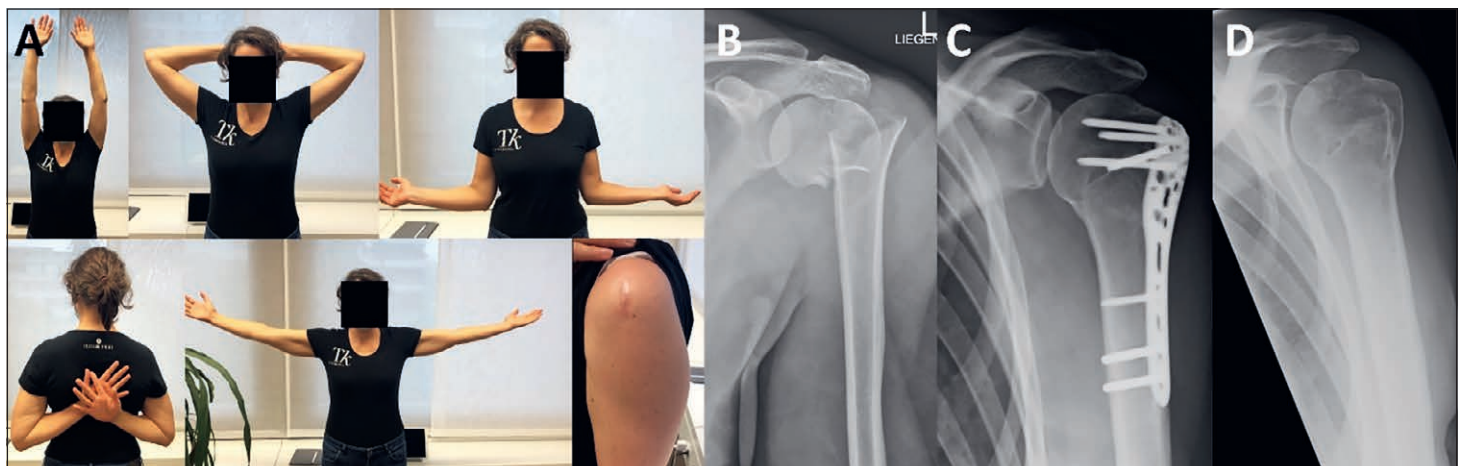
und Versagen der konservativen Therapie eine arthroskopische Kapsulotomie zuverlässig und kann zu einer Verbesserung der Beweglichkeit führen.

Autoren



Dr. med. Roland Camenzind
Oberarzt mbF, Leiter Schulter-
und Ellenbogenchirurgie
Klinik für Orthopädie und
Unfallchirurgie
LUKS Luzern



Dr. med. Torsten Pastor
Oberarzt
Klinik für Orthopädie und
Unfallchirurgie
LUKS Luzern



PD Dr. Frank J.P. Beeres
PhD, FEBS
Co-Chefarzt
Klinik für Orthopädie und
Unfallchirurgie
LUKS Luzern

Bibliographie

1. Acklin YP, Michelitsch C, Sommer C (2016) Elective implant removal in symptomatic patients after internal fixation of proximal humerus fractures improves clinical outcome. BMC Musculoskelet Disord 17:119
2. Beeres FJP, Hallensleben NDL, Rhemrev SJ, Goslings JC, Oehme F, Meylaerts SAG, Babst R, Schep NWL (2017) Plate fixation of the proximal humerus: an international multicentre comparative study of postoperative complications. Arch Orthop Trauma Surg 137:1685–1692
3. Beeres FJP, Quaile OM, Link BC, Babst R (2019) Reduction techniques for minimally invasive stabilization of proximal humeral fractures. Oper Orthop Traumatol 31:63–80
4. Bouaicha S, Wieser K, Kriechling P, Scholz-Odermatt SM (2020) A large-scale assessment of the healthcare burden of adhesive capsulitis of the shoulder joint. Swiss Med Wkly 150:w20188
5. Cotta H, Correll J (1982) Die posttraumatische Schultersteife. Unfallchirurgie 8:294–306
6. Denard PJ, Läderrmann A, Burkhart SS (2011, June) Prevention and management of stiffness after arthroscopic rotator cuff repair: Systematic review and implications for rotator cuff healing. Arthrosc. - J. Arthrosc. Relat. Surg.
7. Diercks RL, Stevens M (2004) Gentle thawing of the frozen shoulder: A prospective study of supervised neglect versus intensive physical therapy in seventy-seven patients with frozen shoulder syndrome followed up for two years. J Shoulder Elb Surg 13:499–502
8. Dimitriou D, Waldmann S, Antoniadis A, Liebhauer M, Helmy N, Riede U (2019) Early locking plate removal following open reduction and internal fixation of proximal humeral fractures could prevent secondary implant-related complications. J Orthop
9. Elhassan B, Ozbaydar M, Massimini D, Higgins L, Warner JJP (2010) Arthroscopic capsular release for refractory shoulder stiffness: A critical analysis of effectiveness in specific etiologies. J Shoulder Elb Surg 19:580–587
10. Hsu JE, Anakwenze OA, Warrender WJ, Aboud JA (2011, March) Current review of adhesive capsulitis. J. Shoulder Elb. Surg.
11. Itoi E, Arce G, Bain GI, Diercks RL, Guttman D, Imhoff AB, Mazzocca AD, Sugaya H, Yoo YS (2016, July 1) Shoulder Stiffness: Current Concepts and Concerns. Arthrosc. - J. Arthrosc. Relat. Surg.
12. Lho YM, Ha E, Cho CH, Song KS, Min BW, Bae KC, Lee KJ, Hwang I, Park H Bin (2013) Inflammatory cytokines are overexpressed in the subacromial bursa of frozen shoulder. J Shoulder Elb Surg 22:666–672
13. Ranalletta M, Rossi LA, Bongiovanni SL, Tainora I, Elizondo CM, Maignon GD (2016) Corticosteroid Injections Accelerate Pain Relief and Recovery of Function Compared with Oral NSAIDs in Patients with Adhesive Capsulitis: A Randomized Controlled Trial. Am J Sports Med, pp 474–481
14. Vastamäki H, Kettunen J, Vastamäki M (2012) The natural history of idiopathic frozen shoulder: A 2- to 27-year followup study. Clin Orthop Relat Res 470:1133–1143
15. Van Der Windt DAWM, Koes BW, De Jong BA, Bouter LM (1995) Shoulder disorders in general practice: Incidence, patient characteristics, and management. Ann Rheum Dis 54:959–964

Schweizerisches Sarkom-Netzwerk – Aktivitäten und erste Resultate

Autoren: Gabriela Studer¹, Beata Bode², Mario Scaglioni³, Philip Heesen⁴, Carlo Theus-Steinmann⁵, Christoph Glanzmann¹, Bruno Fuchs⁵, für das Swiss Sarcoma Network

Affiliationen:

¹ Radio-Onkologie, Luzerner Kantonsspital

² Pathologie Institut Enge, Zürich und Universität Zürich

³ Hand- und Plastische Chirurgie, Luzerner Kantonsspital

⁴ Student, Universität Zürich

⁵ Orthopädie und Unfallchirurgie, Luzerner Kantonsspital

1. Einleitung

Die optimale Abklärung und Behandlung von sarkomatösen Erkrankungen ist grundsätzlich multidisziplinär und erfordert eine ab initio prä-festum abgesprochene Abfolge der einzelnen Schritte. Jeder Schritt beeinflusst und/oder bedingt den nächsten – der Folgeschritt kann nur so gut sein wie der vorangegangene (z.B. keine bestmöglich konformierende präoperative Radiatio ohne rezente und sachkundig durchgeführte MRI-/Befundung; keine ideale Chirurgie bei ungünstig durchgeführter Biopsie... usw.). Deshalb erfolgt bei Verdacht auf eine sarkomatöse Erkrankung die weitere Abklärung/Diagnosesicherung optimalerweise in einem multidisziplinären Team (MDT), das vertraut ist mit den Abläufen, Folgeschritten und Entität-bezogenen pitfalls. Ein Beispiel für die Effektivität dieses ab initio multimodalen/multidisziplinären Vorgehens kann u.a. den Daten des Französischen Sarkom-Netzwerks NETSARC+ entnommen werden [1] (2022): Seit 2010 wurden 26 national designierte Sarkom-Referenz-Zentren installiert mit jeweils multidisziplinären Boards. Seither ist es gesetzlich erforderlich («mandatory by law»), dass der erstbetrachte Pathologe jeden Fall mit Verdacht auf Sarkom oder intermediäre Malignität an die Pathologie eines Referenz-Zentrums überweist. Die

Schlüssel-Parameter 1) Fall-Präsentation an einem Multidisziplinären Sarkom-Board VOR Behandlung, 2) Biopsie VOR Behandlung, und 3) Bildgebung VOR Behandlung wurden analysiert. Es fand sich eine deutliche Verbesserung in der Umsetzung der drei Parameter über die letzten 10 Jahre, mit einer dadurch substanziellen nationalen Qualitätsverbesserung des Managements von Sarkom-Patienten. Auch die Spanische Sarkom-Research-Gruppe GEIS konnte den Effizienz-Effekt des Managements von Sarkom-Erkrankungen durch Multidisziplinäre Teams eindrücklich belegen [2] (2019): So zeigte sich ein um annähernd 25% besseres rückfallfreies 5-Jahres-Überleben, wenn die Biopsie an einem Referenz-Zentrum versus an einem Lokalspital durchgeführt wurde, und ein ca. 15% besseres 5-Jahres-Gesamtüberleben von Sarkom-Patienten mit Management an Referenz-Zentren gegenüber Patienten an Lokalspitälern.

Primäres Ziel und Aufgabe des überregionalen Schweizerischen Sarkom-Netzwerks (SSN) ist deshalb die ab initio interdisziplinär orchestrierte, zeitnahe «state-of-the-art»-Abklärung, Behandlung, Betreuung und Verlaufsbeobachtung von Patienten mit sarkomatösen Erkrankungen. Dies erfolgt im nationalen und

internationalen Austausch, im Sinne eines überregionalen krankheitsbezogenen Services, der sich nicht auf geographisch-politisch definierte Institutionen/Grenzen beschränkt.

Vertragliche SSN Mitglieder sind derzeit folgende Institutionen: die Kantonsspitaler Winterthur (KSW), Chur (KSGR), Bellinzona (EOC), Luzern (LUKS), Stadt-Spital Triemli/Waid, die Klinik Hirslanden Zürich, sowie das Pathologie-Institut Enge Zürich, mit Affiliation der Sarkom-Referenzpathologin.

Fallbasierte Kooperationen bestehen mit zahlreichen weiteren Institutionen und Praxen.

In früheren Artikeln wurde das SSN vorgestellt ([3,4] 2018), beziehungsweise die Kennzahlen der bis damals erfassten/behandelten PatientInnen gezeigt ([5] 2020).

Mit dem vorliegenden Beitrag sollen die Kennzahlen der letzten 4 Jahre – basierend auf der SSN Sarkomboard-Register-Dokumentation – aktualisiert, und erste Resultate («outcome»-Daten) präsentiert werden.

2. SSN-Resultate (Abbildungen 1–14) aus dem Zeitraum vom 01.01.2018 bis 31.12.2021



Abb. 1: alle Fallpräsentationen (1.-Präsentationen und Follow-Up-Präsentationen) am wöchentlichen SSN-Sarkomboard (SB) (LUKS-Präsentationen Teilmenge aller Fall-Präsentationen) im Zeitraum 2018–2021



Abb. 2: 1.-Präsentationen am wöchentlichen SSN-Sarkomboard (LUKS-Präsentationen Teilmenge aller Fall-Präsentationen) im Zeitraum 2018–2021

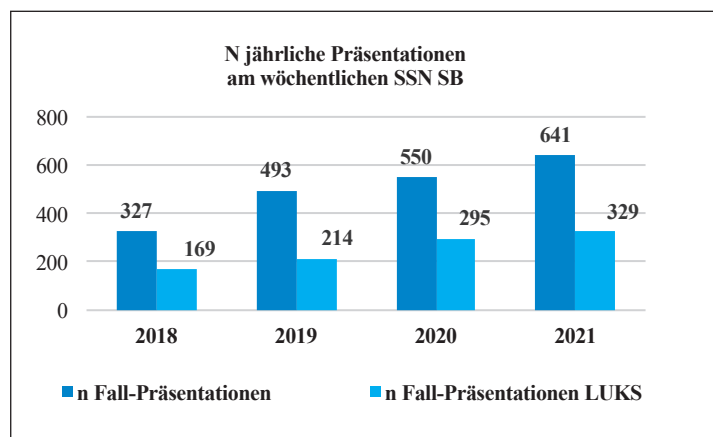

Abb. 3: 1.-Präsentationen von Patienten mit Sarkom-Diagnose (LUKS-Präsentationen Teilmenge aller Fall-Präsentationen) im Zeitraum 2018–2021

Indikationen für FU-Präsentation	n	%
im Zusammenhang mit der Initialbehandlung	631	70
1. Lokalrezidiv	47	5
1. systemisches Rezidiv	40	4.5
wichtige FU-Information	24	2.5
andere	162	18
gesamt	904	100

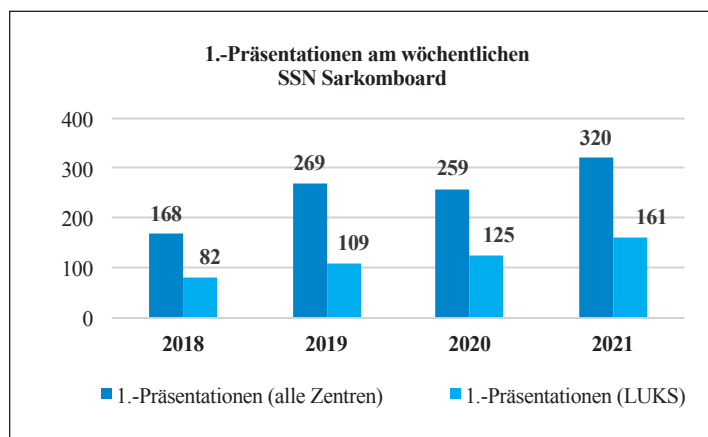
Abb. 5: Follow-Up (FU) Präsentationen im Zeitraum 2018–2021, analysiert nach dem Grund der Vorstellung

Abb. 6: Sarkom-Lokalisationen präsentiert im Zeitraum 2018–2021 (LUKS-Präsentationen als Teilmenge aller Fall-Präsentationen)

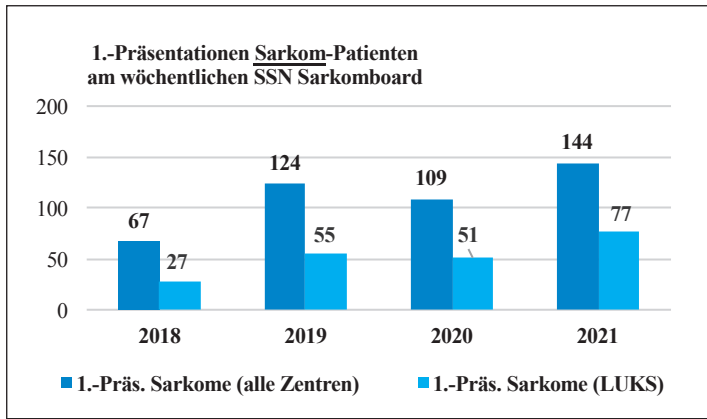

Abb. 7: Anzahl erfolgreicher Biopsien zur Diagnosesicherung im Zeitraum 2018–2021 (LUKS-Präsentationen Teilmenge aller Fall-Präsentationen)

OP-Indikation	N	%
1.-OP	377	83.5
OP nach WHOOPS	31	7
OP Lokalrezidiv	21	4.5
OP pathol. Fraktur	7	1.5
andere	16	3.5
gesamt	452	100

Abb. 9: Indikationen für Operationen der SSN-Sarkom-PatientInnen im Zeitraum 2018–2021

1.-Präsentationen	2018	2019	2020	2021	gesamt
benigne	58	79	75	86	298
SARKOME	67	124	109	144	444
Simulatoren	17	31	23	21	92
Metastasen	5	10	7	13	35
andere	35	28	47	49	159
alle	182	272	261	313	1028

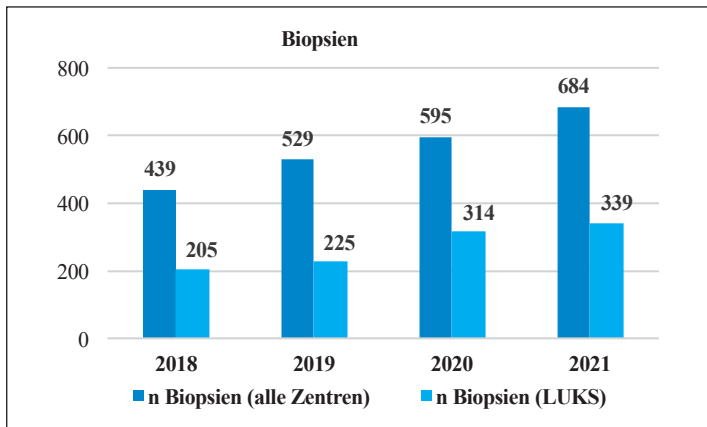
Abb. 4: alle SSN-Erstpräsentationen im Zeitraum 2018–2021, gelistet nach Diagnosen

(Simulator: bildgebend muss der Verdacht eines Sarkoms in Betracht gezogen werden. Eine biopsische Aufarbeitung zeigt aber, dass es sich um eine Läsion handelt, die nicht einem durch die WHO definierten Tumor entspricht, z.B. Infektion, altes organisiertes Hämatom, Metallabrieb bei liegender Prothese usw.)

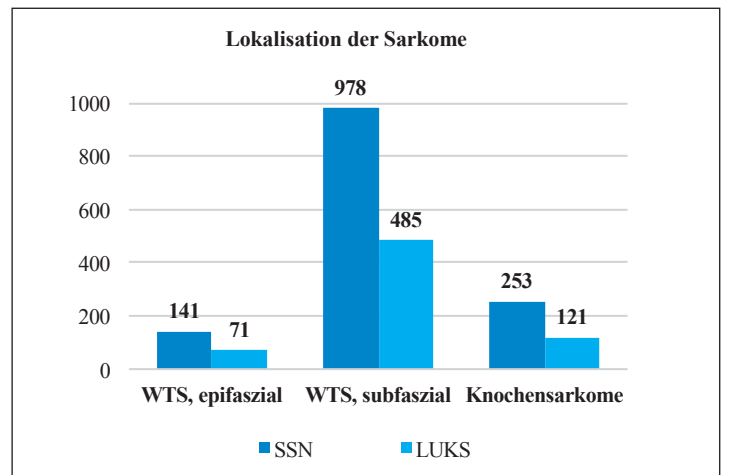

Häufigste Diagnosen	N	%
Lipome	180	9.3
undifferenziertes/unklassifiziertes Sarkom	141	7.3
Dedifferenziertes Liposarkom	125	6.5
nicht-neoplastisch/Tumor-Simulator	118	6.1
Leiomyosarkom	96	5
atypischer lipomatöser Tumor / gut diff. Liposarkom	92	4.8
Myxofibrosarkom	54	2.8
Desmoid-Typ Fibromatosis	53	2.7
Total	859	44.40%

Abb. 8: Häufigst gestellte histopathologische Diagnosen aller SSN-Fälle im Zeitraum 2018–2021

Strahlentherapie	N	%
kurativ präoperativ	122	86
kurativ postoperativ	7	5
definitiv	6	4
palliativ	6	4
gesamt	141	100%

Abb. 10: Anzahl erfolgreicher Radiotherapien der SSN-Sarkom-Patienten im Zeitraum 2018–2021

(Basierend auf den Daten des prosp. rand. Canadian Trials (2002) soll bei indizierter Kombination der Operation mit einer Strahlentherapie das präoperative Vorgehen gewählt werden [6,7].)

Systemtherapie	N	%
Kurativ neoadjuvant	34	49
Kurativ adjuvant	13	19
palliativ	23	32
gesamt	70	100%

Abb. 11: erfolgte Systemtherapien bei SSN-Sarkom-PatientInnen im Zeitraum 2018–2021, gelistet nach der Intention

Qualitäts-Indikatoren für die Lokalthherapie	%
1) Radikalität der Operationen	>95% R0 <5% R1 0% R2
2) Wundkomplikationsrate nach kurativer RT&OP	<5%
3) Lokalkontrolle	>95%

Abb. 12: Qualitäts-Indikatoren zum lokalen Outcome nach Sarkom-Behandlungen im Zeitraum 2018–2021:

- Radikalität der Operation
- Wundkomplikationsrate nach Kombinationstherapie mit präoperativer Radio
- Lokalkontrolle

	2018	2019	2020	2021
n WHOOPS Läsionen/Jahr	19	48	27	28
n 1.-Präsentationen/Jahr	168	269	259	320
% WHOOPS der 1.-Präsentationen	~11%	~28%	~10%	~9%
n Sarkom1.-Präsentationen/Jahr	67	124	109	144
% WHOOPS der Sarkom-1.-Präsentationen	28%	39%	25%	19%

Abb. 13: Entwicklung der Anzahl WHOOPS-Eingriffe im SSN-Einzugsgebiet (aktuell wird noch jeder 5. Patient im SSN-Einzugsgebiet initial nicht unter den erforderlichen onkologischen Gesichtspunkten, ausserhalb eines Sarkomboards, anbehandelt).

«Whoops lesion» = ungeplante Exzisionen von Weichteilsarkomen ohne vorangehende Diagnostik resp. Bildgebung. Whoops-Läsionen kommen bei 20–50% aller Patienten mit Weichteilsarkomen vor. Whoops-lesions sind assoziiert mit einer erhöhten Rate an Lokal-Rezidiven und schlechterer Prognose.

Hierzu liegen u.a. Daten des Kanadischen Sarkom-Zentrums in Toronto vor, die den prognostisch ungünstigen Einfluss nach Whoops-Eingriffen deutlich machen [8] (2018): Die 5-Jahres-Lokalkontrollrate nach Operationen mit tumorfreien Rändern betrug 96%, nach geplant positiven Rändern noch immer 90%, bei whoops lesions 82%, nur nach versehentlich positiven Resektions-Rändern noch tiefer mit 72% ($p < 0.001$).



Abb. 14: durchgeführte lympho-rekonstruktive Chirurgie im Rahmen der Erst-Operation bei Sarkom-PatientInnen (durch Koautor MS, der das Vorgehen bei Sarkom-Operationen eingeführt hat) [9-12] – mit dem Ziel der Verhinderung oder Behandlung eines distalen Oedems bei Sarkom-Therapien v.a. von Extremitäten/ Becken

3. Kontaktaufnahme mit dem SSN

Ich möchte einen Fall präsentieren am SSN Sarkom-Board LUKS:

- Informationen unter:
www.swiss-sarcoma.net
- Anmeldungen für Fallpräsentationen am wöchentlichen Sarkomboard:
office@sarcoma.surgery

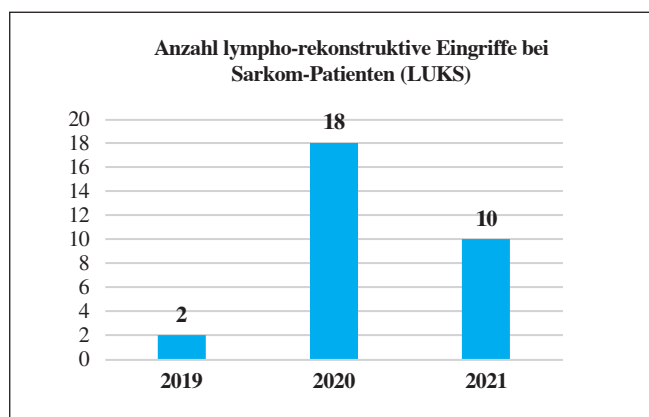
Kontaktierung bei Verdacht auf / bei bereits gesicherter Sarkom-Diagnose:

Prof. Dr. Bruno Fuchs
Leitender Arzt
Klinik für Orthopädie
und Unfallchirurgie LUKS
Spitalstrasse, 6000 Luzern 16
Telefon 041 205 66 73
bruno.fuchs@luks.ch

Prof. Dr. Gabriela Studer
Chefärztin
Radio-Onkologie
LUKS und ZGKS
Spitalstrasse, 6000 Luzern 16
Telefon 041 205 58 01
gabriela.studer@luks.ch

Patienten-Kontakt-Adresse:

info@sarkom-schweiz.ch

Websites:

swiss-sarcoma.net | www.sarcoma.surgery | www.sarcoma.academy

4. Referenzen

- [1] Improving at a nationwide level the management of patients with sarcoma with an expert network. J.-Y. Blay, N. Penel, F. Gouin, A. Le Cesne, M. Toulmonde. *Annals of Oncology* (2022), doi: <https://doi.org/10.1016/j.annonc.2022.02.221>.
- [2] Relevance of Reference Centers in Sarcoma Care and Quality Item Evaluation: Results from the Prospective Registry of the Spanish Group for Research in Sarcoma (GEIS). JAVIER MARTIN-BROTO, NADIA HINDI, JOSEFINA CRUZ, et. al. *The Oncologist* 2019;24:e338–e346 www.TheOncologist.com
- [3] Information zum überregionalen Schweizerischen Sarkom-Netzwerk (SSN). Gabriela Studer, Silvia Hofer, Thomas Treumann, Andreas Scheiwiller, Beata Bode-Lesniewska, Joachim Diebold, Bruno Fuchs. *Luzerner Arzt* 118/2019
- [4] Prätherapeutische Abklärung und Strategie-Festlegung bei Patienten mit Knochen- und Weichteiltumoren. B. Fuchs, M. Beck, S. Hofer, T. Treumann, J. Diebold, G. Studer. *Luzerner Arzt* 109/2017
- [5] SwissSarcomaNetwork (SSN) – Fakten und erste Zahlen zur Verbesserung der Qualität der Behandlung von Patienten mit Sarkomen. Bruno Fuchs, Beata Bode, Stefan Breitenstein, Vito Spataro, Christian Micheli, Désirée Klass, Alex Vogetseder, Veronika Blum, Thomas Treumann, Andreas Scheiwiller, Mario Scaglioni, Gabriela Studer. *Luzerner Arzt* 124 / 2021
- [6] O'Sullivan B, Davis AM, Turcotte R, et al. Preoperative versus postoperative radiotherapy in soft-tissue sarcoma of the limbs: a randomised trial. *Lancet*. 2002; 359:2235–2241.
- [7] Preoperative IMRT for soft-tissue sarcoma of the extremities and trunk: low rate of wound complications. Gabriela Studer, Christoph Glanzmann, Franziska Maduz, Beata Bode, and Bruno Fuchs. *Current Orthopaedic Practice* Volume 29 Number 5, 2018
- [8] Analysis of Margin Classification Systems for Assessing the Risk of Local Recurrence After Soft Tissue Sarcoma Resection. Kenneth R. Gundle, Lisa Kafchinski, Sanjay Gupta et al. *Journal of Clinical Oncology*, 36(7), pp. 704-709.
- [9] Combined pedicled superficial circumflex iliac artery perforator (SCIP) flap with lymphatic tissue preservation and lymphovenous anastomosis (LVA) for defect reconstruction and lymphedema-lymphocele prevention in thigh sarcoma surgery: Preliminary results. Scaglioni MF, Meroni M, Fritsche E, Fuchs B. *J Surg Oncol*. 2021 Jan;123(1):96-103. doi: 10.1002/jso.26228. Epub 2020 Sep 22. PMID: 32964444
- [10] The use of pedicled chimeric superficial circumflex iliac artery perforator (SCIP) flap as lymphatic interpositional flap for deep thigh defect reconstruction: A case report. **Scaglioni MF**, Meroni M, Fritsche E, Fuchs B. *Microsurgery*. 2021 Oct 9. doi: 10.1002/micr.30823. Online ahead of print. PMID: 34626139
- [11] Combined double superficial circumflex iliac artery perforator flap with lymphatic tissue preservation and lymphovenous anastomosis for lymphatic sequelae prevention in thigh defect reconstruction: A case report. **Scaglioni MF**, Meroni M, Fritsche E, Fuchs B. *Microsurgery*. 2021 Feb 13. doi: 10.1002/micr.30723. Online ahead of print. PMID: 33580739
- [12] Total groin defect reconstruction by lymphatic flow-through (LyFT) pedicled deep inferior epigastric artery perforator (DIEP) flap resorting to its superficial veins for lymphovenous anastomosis (LVA): A case report. **Scaglioni MF**, Meroni M, Fritsche E, Fuchs B. *Microsurgery*. 2021 Jan 23. doi: 10.1002/micr.30712. Online ahead of print.

Autoren



**Prof. Dr. med.
Gabriela Studer**



**Prof. Dr. med.
Beata Bode-Lesniewska**



**PD Dr. med.
Mario Scaglioni**



Carlo Theus-Steinmann



Philip Heesen



**Prof. Dr. med.
Christoph Glanzmann**

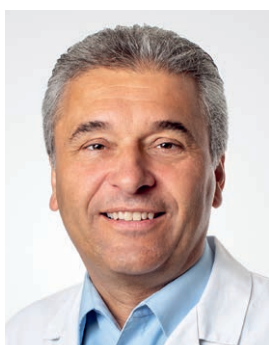

**Prof. Dr. med.
Bruno Fuchs**

Korrespondenzadresse

Gabriela Studer
Chefärztin Radio-Onkologie
Luzerner Kantonsspital
6000 Luzerner Kantonsspital
gabriela.studer@luks.ch

MANDATSTRÄGER

April 2022

Vorstand

Co-Präsidenten:

Kramis Aldo, Rüeggisingerstrasse 29, 6020 Emmenbrücke
Tel. 041 269 50 00, aldo.kramis@gmail.com

Stäuble Daniel, Buchenstrasse 4, 6210 Sursee
Tel. 041 921 89 23, d.stauble@hin.ch

Präsident des Delegiertenrates:

Hirth Andreas, Hirschengraben 33 B, 6003 Luzern
Tel. 041 240 45 61, andreas.hirth@hin.ch

Mitglieder:

Ressort MPA:

Degonda Halter Marlen, Unimedica, Spyr 20, 6017 Ruswil
Tel. 041 495 10 10, marlen.degonda@unimedica.ch

Ressort VEDAG P&P:

Wicki-Frey Gabriela, Bahnhofstrasse 1, 6210 Sursee
Tel. 041 922 18 80, gabrielawicki-frey@sunrise.ch

Ressort DRG:

Diener Urs, LUKS Wolhusen, 6110 Wolhusen
Tel. 041 492 92 01, urs.diener@luks.ch

Ressort Qualität (FMH) und NFD:

Bleiber Di Nicola Brigitte, Luzernerstrasse 26, 6010 Kriens
Tel. 041 320 57 22, bbleiber@hin.ch

Ressort PVK:

Molnar Laszlo, St. Anna-Strasse 32, 6006 Luzern
Tel. 041 208 38 82, laszlo.molnar@okl-ag.ch

Redaktor «Der Luzerner Arzt» und Gesundheitspolitik:

Widmer Herbert, Sonnbühlstrasse 15, 6006 Luzern
Tel. 041 410 65 81, hcwidmer@bluewin.ch

Geschäftsführer

Zihlmann Ueli, Schwanenplatz 7, 6004 Luzern
Tel. 041 410 88 85, ueli.zihlmann@medkey.ch

Geschäftsstelle

Schwanenplatz 7, 6004 Luzern
Tel. 041 410 88 85, sekretariat@aerzte-lu.ch

Bürki Susanne
Danuser Ladina
Hofstetter Nadine
Kohler Yvonne

Rechtsberatung

Lic. iur. Reto Bachmann, Schwanenplatz 7, 6004 Luzern
Tel. 041 410 88 85

Fachschaftsvertreter im Delegiertenrat

Fachrichtung	Name/Vorname	Mail
Anästhesie	Dörig Ramon	ramon.doerig@hirslanden.ch
AeG Stadt Luzern	Albanese Marco	m.albanese@hin.ch
Dermatologie	Costanzo Umberto	costanzo@hin.ch
Gastroenterologie	Wildi Stephan	stephan.wildi@hirslanden.ch
Gynäkologie	Klatt Jörg	praxis@frauenarztpraxisluzern.ch
Gesellschaft der St. Anna-Ärzte Luzern (GAL)	Geschäftsstelle	info@gal-aerzte.ch
Hirslanden Klinik St. Anna und Meggen	vakant	
HMO	Rüttimann Hugo	hugo.ruettimann@sanacare.ch
Netzwerkvertreter LU Agglomeration	Niedermann Felix	felix.niedermann@hin.ch
Netzwerkvertretung LU Land	Pemberger Michael	m.pemberger@ihrehausarztpraxis.ch
Homöopathie	Wicki-Frey Gabriela	gabrielawicki-frey@freesurf.ch
Kardiologie / Hirslanden	Bucher Urs	u.c.bucher@hin.ch
Chirurgie / Medizin	Mattei Agostino	agostino.mattei@luks.ch
	Hug Balthasar	balthasar.hug@luks.ch
MWS CH-Ärztinnen Zentralschweiz	Arnold Nuber Marianne	dr.m.arnoldnuber@hin.ch
Neurologie	Ehrbar Regula	neuro.ehrbar@bluewin.ch
NFD-Komm-Präsidentin	Schneider Adelheid	schneider-gilg@bluewin.ch
Ophthalmologie	Tanner Markus	praxis@augenarzt-tanner.ch
Orthopädie	Gunzenhauser Thomas	gunzenhauser@ortholuzern.ch
ORL / HNO	Lehner Adrian	adrian.lehner@hin.ch
Pädiatrie	vakant	
Plastische Chirurgie / Handchirurgie	Schütz Karl	kschuetz@swissonline.ch
Pneumologie	Wyser Christoph	wyser@loewenpraxis.ch
Psychiatrie	Knüsel Hans	hans.knuesel@hin.ch
Pulsus	Maassen Marcus	info@hno-luzern.ch
Urologie	Huwlyer Mirjam	huwlyer@urologik.ch
SGAIM	Wey Josef	jwey@hin.ch
SPZ	Flückiger Beat	beat.flueckiger@paraplegie.ch
VLuHa Sektion Entlebuch	Studer Thomas	studer.thomas@hin.ch
VLuHa Sektion Gäu	Harte Ulrich	dr.harte@gmx.net
	Wicki Manfred	mwicki@hin.ch
VLuHa Sektion Stadt	Thoët Beat	beat.thoet@hin.ch

MANDATSTRÄGER

PVK Zentralschweiz

Präsident

Dr. med. Laszlo Molnar	Orthopädie und Chirurgie	St. Anna-Str. 32, 6006 Luzern	041 208 38 83 laszlo.molnar@okl.ch
------------------------	--------------------------	-------------------------------	---------------------------------------

Sekretariat

Frau Sabine Bula	Sachbearbeiterin Leistungsmanagement Leiterin PVK Sekretariat	Römerstr. 20, 4502 Solothurn	032 625 47 41
------------------	---	------------------------------	---------------

Ärzte

Dr. med. Beat Thoët	Allgemeine Innere Medizin	Rüeggisingerstr. 29, 6020 E'brücke	041 269 50 00
Dr. med. Jörg Klatt	Gynäkologie und Geburtshilfe	Weggisgasse 1, 6004 Luzern	041 220 80 50
Dr. med. Ramon Dörig	Anästhesie und Intensivmed.	St. Anna-Str. 32, 6006 Luzern	041 208 33 88
Dr. med. Beat Bumbacher	Allgemeine Innere Medizin	Seestrasse 3, 6330 Cham	041 720 44 44
Dr. med. Tim Dörflinger	Allgemeine Innere Medizin	Wiesenstr. 9a, 8807 Freienbach	055 410 33 26
Dr. med. Alex Suter	Allgemeine Innere Medizin	Sonnenbergstr. 7, 6052 Hergiswil	041 630 24 14
Prof. Dr. med. Markus Pfister	Hals-, Nasen- und Ohrenheilkunde	Marktstrasse 7, 6060 Sarnen	041 660 94 94
Dr. med. Jürg Bollhalder	Allgemeine Innere Medizin	Höfligasse 11, 6460 Altdorf	041 875 00 25
Dr. med. Toni von Büren	Hals-, Nasen- und Ohrenheilkunde	Bahnhofstr.12, 6460 Altdorf	041 870 86 86
Dr. med. Andrea Müller Reid	Gynäkologie und Geburtshilfe	Kantonsspital Uri, 6460 Altdorf	041 875 51 70

Notfalldienstkommission

Schneider-Gilg Adelheid, Arnikaweg 20, 6045 Meggen, Präsidentin
 Annen Oliver, Bahnhofstrasse 24, 6037 Root
 Bleiber Di Nicola Brigitte, Luzernstrasse 26, 6010 Kriens
 Harte Ulrich, Münsterplatz 1, 6210 Sursee
 Largiadèr Ursina, St. Anna-Strasse 32, 6006 Luzern
 Müller Reto Christian, Löwenstrasse 13, 6004 Luzern
 Pouskoulas Selic Claudia, Luzernerstrasse 64, 6010 Kriens
 Thoët Beat, Rüeggisingerstrasse 29, 6020 Emmenbrücke
 Wicki Manfred, Menzbergstrasse 14a, 6130 Willisau

MPA-Kommission

Bösch-Willi Andrea, Stationsstrasse 14, 6023 Rothenburg
 Degonda Halter Marlen, Spyr 20, 6017 Ruswil
 Bachofner Marius, Länggasse 4, 6208 Oberkirch
 Geiser Michèle, MPA, Hallwilerweg 2, 6003 Luzern

Ombudsmann

Peter Willi, Schwanenplatz 7, 6004 Luzern
 Tel. 041 410 88 19

Delegierte in die Ärztekammer

Stäuble Daniel, Buchenstrasse 4, 6210 Sursee
 Diener Urs, LUKS Wolhusen, 6110 Wolhusen
 Kramis Aldo, Rüeggisingerstrasse 29, 6020 Emmenbrücke
 Wicki-Frey Gabriela, Bahnhofstrasse 1, 6210 Sursee

Ersatz-Delegierte:

Hirth Andreas, Hirschengraben 33 B, 6003 Luzern
 Tel. 041 240 45 61, andreas.hirth@hin.ch
 Degonda Marlen, Unimedica, Spyr 20, 6017 Ruswil
 Tel. 041 495 10 10, marlen.degonda@unimedica.ch

Rechnungsrevisoren

Limacher Thomas, Surseestrasse 20, 6206 Neuenkirch
 1x vakant

Kantonaler Ehrenrat

Krummenacher Peter, Gassmatt 1, 6018 Buttisholz, Präsident
 Tel. 041 928 16 66
 Egger Klaus, Dorfstrasse 4, 6043 Adligenswil
 Villiger Roman, Hausärzte Region Reiden AG, Walke B,
 6260 Reiden

Standeskommission der FMH

(ehem. Schweizerischer Ehrenrat)
 Manser Beat

Beauftragte Medizinische Praxisangestellten-Fragen (MPA)

Bösch-Willi Andrea, Stationsstrasse 14, 6023 Rothenburg
 sekretariat@aerzte-lu.ch

Delegierte im kantonalen Schiedsgericht

Bieri Jakob, 6287 Aesch
 1 x vakant

Schulärztliche Kommission

VLuHa
 Weymann Sibylla, Ruopigenring 37, 6015 Luzern

Fachkommission Psychotherapeutenverordnung

Lötscher Monika, Luzern
 Martignoni Lorenz, Luzern

mws – medical women switzerland – Ärztinnen Schweiz, Sektion Zentralschweiz

Präsidentin:
 Annette Eppenberger, Frankenstrasse 2, 6003 Luzern
 Tel. 041 227 11 11

Vizepräsidentin:
 vakant

Quästorin:

Sophie Brunner Leupi, Gerliswilstrasse 6a, 6020 Emmenbrücke
 Tel. 041 240 04 40

Sektion Stadt Luzern

Präsident:

Dr. med. Dr. Albanese Marco
endokardio, Alpenquai 14
1. Stock, 6005 Luzern
Tel. 071 871 06 35
m.albanese@hin.ch

Kassierin:

Dr. med.
Brigitte Bleiber Di Nicola
Luzernerstrasse 26
6010 Kriens
Tel. 041 320 57 22
bbleiber@hin.ch

Aktuarin:

Dr. med. Stefanie Meusel
Obernauerstrasse 40
6010 Kriens
Tel. 041 320 44 44
meusel2001@gmx.de

Sektion Gäu

Auflösung anlässlich GV
vom 21.10.2021

Sektion Entlebuch

Präsidentin:

Dr. med. Gabriela Rohrer
Arztpraxis Flühli, Sörenberg
Sonnenmatte 1, 6173 Fühli
Tel. 041 488 18 18
arzt@arztpraxisfluehli.ch

Aktuarin:

Dr. med. Christine Angehrn
Bahnhofstrasse 11
6182 Escholzmatte
Tel. 041 487 72 82
christine.angehrn@xundheitszentrum.ch

Vereinigung Luzerner Hausärzte (VLuHa)

www.vluha.ch

Co-Präsidenten:

Dr. (CR) Janice Azofeifa
Hallwilerweg 2, 6003 Luzern
Tel. 041 227 81 81
praesident@vluha.ch

Dr. med. Beat Thoët
Rüeggisingerstrasse 29
6020 Emmenbrücke
Tel. 041 269 50 00
praesident@vluha.ch

Pädiaterie:

Dr. med. Sibylla Weymann
Ruopigenring 37, 6015 Reussbühl
Tel. 041 250 55 22
paediatr@vluha.ch

Aktuar:

Dr. med. Ulrich Harte
Münsterplatz 1, 6210 Sursee
Tel. 041 921 10 45
aktuar@vluha.ch

Kassier:

Dr. med. Cornel Raess
Bahnhofstr. 12d, 6285 Hitzkirch
Tel. 041 917 26 33
kassier@vluha.ch

Kommunikation/Webmaster:

Dr. med. Mario Beck
Syr 20, 6017 Ruswil
Tel. 041 495 10 10
kommunikation@vluha.ch

Fortbildungen:

Dr. med. Petra Thalmann
Bahnhofstr. 28, 6110 Wolhusen
Tel. 041 490 11 43
fortbildung@vluha.ch

Vereinigung der Psychiater des Kantons Luzern

www.vplu.ch

Präsident:

Dr. med. Jeffrey Mc Cutchan
Mühlenplatz 8, 6004 Luzern
Tel. 041 410 85 55
info@mccutchan.ch

Aktuarin:

Dr. med. Dragana Mihajlovic
Seetalstrasse 13
6020 Emmenbrücke
dragana.mihajlovic@institut-waldheim.ch

Kassier:

Dr. med. Benedikt Buse
Alpenstrasse 4, 6004 Luzern
Tel. 041 410 70 71
praxis@dr-buse.ch

Notfalldienstdelegierte:

Dr. (RO) Mihaela Schnapp
Hirschengraben 13, 6003 Luzern
Tel. 041 410 47 26
info@praxis-schnapp.ch

Kinderärzte Zentralschweiz

www.kinderaerzte-zentralschweiz.ch

Präsident:

Dr. med. Philipp Trefny
Maihofstrasse 95C
6006 Luzern
philipp.trefny@hin.ch
Tel. 041 370 31 28

Past-Präsidentin:

Dr. med. Katharina Wyss
Parkstrasse 1a, 6410 Goldau
praxis.wyss@bluewin.ch
Tel. 041 855 56 01

Kassierin:

Dr. med. Renate Röthlin
Markstrasse 8, 6060 Sarnen
renate.roethlin@hin.ch
Tel. 041 660 55 22

Sekretär:

Prof. Dr. med.
Thomas J. Neuhaus
Chefarzt Pädiatrie und
Departementsleiter
Kinderspital Luzern
6000 Luzern 16
thomas.neuhaus@luks.ch
Tel. 041 205 31 51

Beisitzer:

Dr. med. Peter Esslinger
Leitender Arzt
Kinderchirurgie
Kinderspital Luzern
6000 Luzern 16
peter.esslinger@luks.ch
Tel. 041 205 11 11

Amtsärzte Luzern-Stadt

Dr. med. Sandra Ames
Praxis Kuonimatt
Rosenstrasse 6, 6010 Kriens
Tel. 041 320 16 15

Dres.med. Ingridu. Reto Cadisch
Luzernerstrasse 6, 6010 Kriens
Tel. 041 320 23 24

Dr. med. Urs Gübelin
Bellerivestrasse 10, 6006 Luzern
Tel. 041 342 08 28

Dr. med.
Cornelia Probst-Sonneck
Hofstrasse 4, 6004 Luzern
Tel. 041 410 28 22
(ohne Legalinspektion)

Dr. med.
Brigitte Schubiger Leen
St.-Karli-Strasse 2a
6004 Luzern
Tel. 041 240 44 61

Dr. med. Urs Sonntag
St.-Karli-Strasse 2a
6004 Luzern
Tel. 041 240 44 61

Dr. med. Beat Thoët
Rüeggisingerstrasse 29
6020 Emmenbrücke
Tel. 041 269 50 00

Dr. med. Daniel Wegmann
Sportmedizin St. Anna im
Bahnhof
Zentralstrasse 1, 6003 Luzern
Tel. 041 556 61 80

Dr. med. Jens Westphal
Postmatte 4, 6232 Geuensee
Tel. 041 921 66 66

Amtsärzte Luzern-Land

Dr. med. Kuno Andermatt
Bertiswilstrasse 26
6023 Rothenburg
Tel. 041 282 02 12

Dr. med. Frank Bieringer
Ed. Huberstrasse 1
6022 Grosswangen
Tel. 041 980 17 57

Dr. med. Andreas Bohl
Wilenmattstr. 10, 6210 Sursee
Tel. 041 926 60 26

Dr. med. Thomas Studer
Bahnhofstrasse 4
6170 Schüpfheim
Tel. 041 484 11 48

Dr. med. Alborz Mohadjer
Schwesternhaus, 6156 Luthern
Tel. 041 978 00 49

FACHVEREINIGUNGEN

Gesellschaft der St.-Anna-Ärzte Luzern (GAL) www.gal-aerzte.ch

Vorstand:

Dr. med. Daniel Christ
Anästhesiologie FMH
Klinik St Anna, St.-Anna-Str.32
6006 Luzern
Tel. 041 208 33 88
daniel.christ@hirslanden.ch

Dr. med. Thomas Dobler
Orthopädische Chirurgie und
Traumatologie
des Bewegungsapparates FMH
Klinik St. Anna
Praxisgemeinschaft
Orthopädische Klinik Luzern AG
St. Anna-Str. 32, 6006 Luzern
Tel. 041 208 38 10
sekretariat.dobler@okl-ag.ch

Prof. Dr. med. Stephan Haerle
Hals-, Nasen-, Ohren-
krankheiten FMH
Zentrum für
Kopf-Hals-Chirurgie
Lützelmattestrasse 3, 6006 Luzern
Tel. 041 544 07 08
haerle@kopf-hals-chirurgie.ch

PD Dr. med. Oliver P. Gautschi
Neurochirurgie FMH
Neuro- und Wirbelsäulen-
zentrum Zentralschweiz
Klinik St. Anna
Lützelmattestrasse 3
6006 Luzern
Tel. 041 208 34 54
oliver.gautschi@hirslanden.ch

Geschäftsleitung:

Silvia Rose
St.-Anna-Strasse 32
6006 Luzern
Tel. 041 208 38 38
info@gal-aerzte.ch
www.gal-aerzte.ch

ORL-Kollegium

Präsidentin:

Dr. med. Raphael Nuber
Haldenstrasse 11, 6006 Luzern
Tel. 041 419 33 30
nuber@hno-praxis.ch

Aktuar:

Dr. med. Marcel Gärtner
Haldenstrasse 11, 6006 Luzern
Tel. 041 419 33 36
gaertner@hno-praxis.ch

Kassier:

Dr. med. Ulrich Siekmann
Burgstrasse 15, 8750 Glarus
Tel. 055 640 30 20
ueli@siekmann.ch

VZA Vereinigung Zentralschweizer Augenärzte

Regionalorganisation der SOG (Schweizerische Ophthalmologische Gesellschaft), zuständige Standesorganisation für alle Augenärzte der Kantone Luzern, Obwalden, Nidwalden, Uri, Schwyz und Zug

Präsident:

Dr. med.
János F. Weber-Várszegi
Kantonsstrasse 88, 6048 Horw

Aktuar/DR-Mitglied:

Dr. med. Markus Tanner
Gemeindehausstr.1, 6010
Kriens

Kassier:

Dr. med. Stefan Wyrsch
Brüel 11, 6430 Schwyz

Notfalldelegierter Land:

Dr. med. Urs Thomann
Ettiswilerstrasse 12
6130 Willisau

Notfalldelegierte Stadt:

Dr. med.
Josephine C. Weber-Bianda
Pilatusstrasse 24, 6003 Luzern

Adressliste Zentralschweizerische Chiropraktoren-Gesellschaft (ZSCG)

Name, Vorname	Strasse	Ort	Kt.	Telefon	Telefax	E-Mail
Dr. Auf der Maur Elmar	Stadthausstrasse 3	6003 Luzern	LU	041 227 17 70	041 227 17 71	elmar.aufdermaur@chirosuisse.ch
Dr. Erni Prisca	Bahnhofstrasse 36	6210 Sursee	LU	041 210 99 90	041 210 99 92	info@chiropraktik-erni.ch
Dr. Fehr Fabienne	Kreuzstrasse 3b	6130 Willisau	LU	041 971 08 48		fabienne.fehr@hin.ch
Dr. Häusler Jörg	Inseliquai 8	6005 Luzern	LU	041 210 53 03	041 210 53 39	joerg.haeusler@chirosuisse.ch
Dr. Heller Werner Michael	Schächli 8	6170 Schüpfheim	LU	041 485 00 20	041 485 00 21	werner.heller@chirosuisse.ch
Dr. Kalbermatter Theo	Sonnenplatz 6	6020 Emmenbrücke	LU	041 262 12 62	041 262 12 63	kalbermatter@chiroswiss.ch
Dr. Russi Yves	Zentralstrasse 14	6003 Luzern	LU	041 220 10 10	041 220 10 11	yves.russi@chirosuisse.ch
Dr. Schaller Patricia	Bahnhofstrasse 22	6210 Sursee	LU	041 922 02 20	041 922 02 21	patricia.schaller@chirosuisse.ch
Dr. Schätzle Raoul	Luzernerstrasse 4	6010 Kriens	LU	041 320 85 85	041 320 85 80	raoul.schaetzle@chirosuisse.ch
Dr. Vogel Dietmar	Zentralstrasse 14	6003 Luzern	LU	041 220 10 10	041 220 10 11	dietmar.vogel@chirosuisse.ch
Dr. Wettstein Claudia	Lettenweg 12	6045 Meggen	LU	041 377 37 77	041 377 37 78	claudia.wettstein@chirosuisse.ch
Dr. Wicki Thomas	Hirschmattstrasse 40	6003 Luzern	LU	041 210 22 93	041 210 72 93	thomas.wicki@chirosuisse.ch
Dr. Widmer Caroline	Würzenbachstrasse 17	6006 Luzern	LU	041 370 60 61	041 370 60 62	caroline.widmer@chirosuisse.ch
Dr. Williams Shane	Ladengasse	6030 Ebikon	LU	041 442 18 18	041 442 18 19	
Dr. Williams Susanne	Ladengasse	6030 Ebikon	LU	041 442 18 18	041 442 18 19	susanne.williams@chirosuisse.ch
Dr. Züger Patrick	Zürichstrasse 11	6004 Luzern	LU	041 410 12 02	041 410 12 06	patrick.zueger@chirosuisse.ch
Dr. Weber Martin	Wirzboden 13	6370 Stans	NW	041 612 13 74	041 612 13 75	martin.weber@chirosuisse.ch
Dr. Class Olivier	Bahnhofstrasse 15	6403 Küssnacht am Rigi	SZ	041 852 07 52		chiroclass@chiro-hin.ch
Dr. Class-Sigrist Isabelle	Bahnhofstrasse 15	6403 Küssnacht am Rigi	SZ	041 852 07 52		chiroclass@chiro-hin.ch
Dr. Wild Andrea	Hinterer Steisteg 2	6430 Schwyz	SZ	041 810 39 09	041 810 39 11	andrea.wild@chirosuisse.ch
Dr. Zeller Daniel	Hauptstrasse 89	8840 Einsiedeln	SZ	055 535 15 30	055 535 04 38	daniel.zeller@chirosuisse.ch
Dr. Amstein Jürg	Baarerstr. 11, Stadthof	6300 Zug	ZG	041 711 45 80	041 711 45 20	juerg.amstein@chirosuisse.ch
Dr. Ruosch Max	Baarerstrasse 11	6300 Zug	ZG	041 711 42 66	041 711 42 72	max.ruosch@chirosuisse.ch
Dr. Zeller Daniel	Zugerstrasse 17	6330 Cham	ZG	041 781 43 83	041 781 43 85	daniel.zeller@chirosuisse.ch

E-Mail-Adressen / Fax-Nummern der Spitäler und der praktizierenden Ärztinnen und Ärzte der kantonalen Ärztesgesellschaften

Liebe Kolleginnen und Kollegen, liebe Leser des «Luzerner Arztes»

Immer wieder teilt man uns mit, dass es von vielen unter Ihnen, seien es Ärztinnen und Ärzte, seien es ÄrzteberaterInnen, sehr geschätzt wird, dass man im LAZ die E-Mail-Adressen und Fax-Nummern der Spitäler und der Praktizierenden finden kann. Dies wollen wir auch so weiterführen! Da die Zusammenstellung und Kontrolle dieser Angaben für unsere Geschäftsstelle eine sehr grosse Arbeit bedeuten und da die Finanzierung unseres Zentralschweizer Informationsblattes durch Inserate nicht einfacher geworden ist, haben wir uns entschieden, für die Veröffentlichung dieser Listen folgenden Rhythmus festzulegen:

Listen der Angaben der praktizierenden Ärztinnen und Ärzte:

Januarausgabe: Kantone NW / OW / SZ / UR**Aprilausgabe: Kantone LU / ZG**

Angaben der Spitler: **Spital Schwyz, Nidwalden, Obwalden:**
Spital Einsiedeln:

Januar- und Juliausgabe

April- und Novemberausgabe

Legen Sie die entsprechenden Ausgaben zur Seite, damit Sie immer auf die Listen zurückgreifen können.

Sollten Sie das Gefühl haben, dass Angaben zu Ihrer Person bzw. Funktion in den Listen fehlen, setzen Sie sich bitte mit Ihrer kantonalen Ärztesgesellschaft in Verbindung.

Mit bestem Dank für Ihr Verständnis

Herbert Widmer, Redaktor «Der Luzerner Arzt»

DER SCHWYZER ARZT

Delegiertenliste Schwyzer Ärzte (Stand Januar 2022)

Kantonale Chargen gemäss Statuten

Vorstand

Dr. med. Daniel Burger, 8832 Wollerau
Dr. med. Rainer Schramedei, 8853 Lachen

Dr. med. Elisabeth Huberle, 6430 Schwyz
Dr. med. Tim Dörflinger, 8807 Freienbach
Dr. med. Jörg Frischknecht, 6440 Brunnen

Präsident
Vizepräsident, Qualitätsdelegierter
und Aktuar
Kassier
Tarifdelegierter
Personalien

E-Mail

daniburger@bluewin.ch
schrami@aol.com

elisabeth.huberle@hin.ch
tim.doerflinger@hin.ch
info@hnopraxisbrunnen.ch

Tarifdelegierter

Dr. med. Tim Dörflinger, 8807 Freienbach

Rechnungsrevisoren

Dr. med. Daniel Woodtli, 6430 Schwyz
Dr. med. Martin Kretz, 6410 Goldau

Ombudsmann

Dr. med. Egmont Burkhardt, 8852 Altendorf

egmont.burkhardt@bluewin.ch

Sekretär AGSZ

Philipp Kurmann

aerztegesellschaft.schwyz@hin.ch

Delegationen

Notfalldienstkommission

Dr. med. Jürg Ebner, 8808 Pfäffikon
Dr. med. Daniel Woodtli, 6430 Schwyz
Dr. med. Andreas Deuble, 8842 Unteriberg
Dr. med. Thomas Schade, 6403 Küssnacht a.R.
Dr. med. Ivo Kennel, 6415 Arth
Dr. med. Rainer Schramedei, 8853 Lachen
Dr. med. Stefan Mostert, 8853 Lachen
Dr. med. Stephen Woolley, 8832 Wollerau
Dr. med. Joseph Frei, 8808 Pfäffikon

Präsident
Vizepräsident
Vertreter Dienstkreis Einsiedeln
Vertreter Dienstkreis Küssnacht/SZ
Vertreter Dienstkreis Schwyz (ehemals Goldau/Arth)
Vertreter AGSZ
Vertreter Dienstkreis March
Vertreter Dienstkreis Höfe
Vertreter der Spezialisten

Delegierte für Fortbildung

Dr. med. Christian Mischer-Mika, 6430 Schwyz
Dr. med. Nicole Chaix, 8840 Einsiedeln

Delegierter für Med. Praxisassistentinnen

Dr. med. Patrick Messing, 8832 Wollerau

Delegierte VZAG

Dr. med. Daniel Burger, 8832 Wollerau
Dr. med. Tim Dörflinger, 8807 Freienbach

Ärztammerdelegierte FMH

Dr. med. Daniel Burger, 8832 Wollerau
Dr. med. Antoine Chaix, 8840 Einsiedeln
Dr. med. Thomas Keller, 8808 Pfäffikon

Ersatzdelegierter

Delegierte der Standeskommission der FMH

Dr. med. Barbara Bürgler-Bruder, 6440 Brunnen
Dr. med. Susanne Seydel, 6430 Schwyz
Dr. med. Yolande Spiess, 8835 Lachen

Präsidentin

Institutionen und andere medizinische Interessenvereinigungen

Rheumaliga Uri/Schwyz

Dr. med. Urs Britschgi, 6467 Schattdorf

Präsident

Zentralschweizerische Krebsliga

Dr. med. Roland Sperb, 6210 Sursee
Dr. med. Veronica Bürgler, 6432 Seewen

Präsident

Stiftung Phönix Schwyz

Dr. med. Urs Gössi, 6430 Schwyz
Dr. med. Zeno Schneider, 6430 Schwyz

Präsident

Vizepräsident

Lungenliga Zentralschweiz

Dr. med. Pius Segmüller, 6006 Luzern
Urs Birrer, 6353 Weggis

Präsident

Vizepräsident

Schwyzerische Stiftung für Sozialpsychiatrie (SFS)

Dr. Martin Ziegler
Dr. med. Kaspar Schnyder, 8840 Einsiedeln

Präsident

Schiedsgericht nach KUVG (wird vom Regierungsrat gewählt)

Dr. med. Daniel Burger, 8832 Wollerau
Dr. med. Egmond Burkhardt, 8852 Altendorf

Spitex Kantonalverband Schwyz (SKSZ)

Stefan Knobel

Präsident

MEDAS-Innerschweiz

Dr. med. Jörg Jeger, 6004 Luzern

Stiftung für Kinder- und Jugendpsychiatrie Schwyz

Maria Züger, 8808 Freienbach
Erich Zumstein, 6274 Eschenbach

Präsidentin/Amtsvormundschaft

Schwyzer Hausärzteverein des Kantons Schwyz

Dr. med. Arthur Vogt, 6422 Steinen
Dr. med. Béatrice Gössi, 6403 Küssnacht a.R.

Präsident

Aktuarin

Amtsärzte

Kantonsarzt

Dr. med. Christos Pouskoulas, 6430 Schwyz
Dr. med. Sita Hegner, 6430 Schwyz

Kantonsarzt

Bezirksärzte

Dr. med. Fabrizio Verga, 8840 Einsiedeln
Dr. med. Kaspar Schnyder, 8840 Einsiedeln

Einsiedeln

Bezirksarzt I

Bezirksarzt II

med. pract Dietmar Wahl, 6442 Gersau
Dr. med. Uwe de Groot, 6442 Gersau

Gersau

Bezirksarzt I

Bezirksarzt II

Dr. med. Stephen Woolley, 8832 Wollerau
Dr. med. Hans-Ruedi Mächler, 8834 Schindellegi

Höfe

Bezirksarzt I

Bezirksarzt II

Dr. med. Thomas Schade, 6403 Küssnacht
Dr. med. Jens Busche, 6403 Küssnacht

Küssnacht

Bezirksarzt I

Bezirksarzt II

Dr. med. Lukas Schibli, 8853 Lachen

March

Bezirksarzt I

Dr. med. Herbert Annen, 6440 Brunnen
Dr. med. Gregor Lacher, 6430 Schwyz

Schwyz

Bezirksarzt I

Bezirksarzt II

Information

Spitalleitung

Michael Mehner, Direktor
Marie-Therese Diethelm, Leiterin Personal
Dr. med. univ. Ali Al-Rifai, Ärztlicher Leiter
operative Urologie, Chefarzt Klinik für Urologie
Prof. Dr. med. Norbert Runkel,
Leiter Klinik Chirurgie, Chefarzt Chirurgie
Dr. med. Hans-Ulrich Kain, Ärztlicher Leiter,
Chefarzt Klinik für Allgemeine Innere Medizin
Dr. med. Jörg Falke, Chefarzt Anästhesie,
Facharzt FMH Anästhesiologie,
Dr. med. Renato Sommacal, Vertreter Belegärzteschaft

Chirurgie

Prof. Dr. med. h.c. Norbert Runkel, Facharzt FMH für Chirurgie,
SP Viszeralchirurgie, Allgemeinchirurgie und Traumatologie,
Chefarzt Klinik für Chirurgie
Dr. med. Stephan Engert, Facharzt für allgemeine Chirurgie
SP Proktologie und Viszeralchirurgie, Belegarzt Chirurgie
Dr. med. Jürg Gresser, Facharzt FMH für Chirurgie,
Leitender Arzt Chirurgie
Dr. med. Charlotte Sadowski Meyer, Fachärztin FMH für
Chirurgie, SP Viszeralchirurgie, Allgemeinchirurgie und
Traumatologie, Belegärztin Chirurgie
Dr. med. Thorsten Carstensen, Facharzt FMH für Chirurgie,
Belegarzt Chirurgie
Dr. med. Jürg Knaus, Facharzt FMH für Chirurgie Viszeral-
und Gefässchirurgie, Belegarzt
Dr. med. Enrico Pöschmann, Facharzt FMH für Chirurgie,
spez. Hernienchirurgie
Belegarzt
Prof. Dr. med. Mario Lachat, Facharzt FMH für Chirurgie,
Herz- u. thorakale Gefässchirurgie und Gefässchirurgie,
Konsiliararzt
Dr. med. Claudio Letta, Facharzt FMH für Chirurgie,
Belegarzt Chirurgie
Dr. med. Stefan Kunz, Facharzt FMH Chirurgie,
Belegarzt Chirurgie

Urologie

Dr. med. univ. Ali Al-Rifai, Facharzt FMH für
operative Urologie, Chefarzt Klinik für Urologie

Innere Medizin

Dr. med. Hans-Ulrich Kain, Facharzt Allgemeine Innere
Medizin und Kardiologie, Chefarzt Klinik für
Allgemeine Innere Medizin
Kerstin Schlimbach Neuhauser, Fachärztin FMH für
Innere Medizin, Stv. Chefärztin de Klinik für Innere Medizin
Iulian-Alexandru Barba, Facharzt, Allgemeine Innere
Medizin (D), Oberarzt Innere Medizin

E-Mail

info@einsiedeln.ameos.ch

Telefon

+41 055 418 51 11

michael.mehner@einsiedeln.ameos.ch	+41 55 418 58 60
marie-therese.diethelm@schweiz.ameos.ch	+41 41 825 47 92
ali.al-rifai@einsiedeln.ameos.ch	+41 55 418 53 00
norbert.runkel@einsiedeln.ameos.ch	+41 55 418 53 00
hans-ulrich.kain@einsiedeln.ameos.ch	+41 55 418 52 30
joerg.falke@einsiedeln.ameos.ch	+41 55 418 51 11
orthopaedie.einsiedeln@bluewin.ch	+41 55 412 22 05
sekretariat.chirurgie@einsiedeln.ameos.ch	+41 55 418 53 00
stephan.engert@medicoplus.ch	+41 55 418 07 00
sekretariat@chirurgie@einsiedeln.ameos.ch	+41 55 418 53 00
info@eyelines.ch	+41 55 418 14 80
thorsten.carstensen@derbauch.ch	+41 55 220 17 17
abdomed@hin.ch	+41 55 422 00 00
info@seechirurgie.ch	+41 44 720 88 11
info@ehgz-wallisellen.ch	+41 44 387 29 29
claudio.letta@hin.ch	+41 55 410 35 35
stefan.kunz@unfallchirurgie.ch	+41 44 209 20 40
sekretariat.chirurgie@einsiedeln.ch	+41 55 418 53 00
sekretariat.medizin@einsiedeln.ameos.ch	+41 55 418 52 30
sekretariat.medizin@einsiedeln.ameos.ch	+41 55 418 52 30
sekretariat.medizin@einsiedeln.ameos.ch	+41 55 418 52 30

Calin Gurguta, Facharzt Allgemeine Innere Medizin (D) und Geriatrie (D&A), Chefarzt Geriatrie	sekretariat.medizin@einsiedeln.ameos.ch	+41 55 418 52 30
Dr. med. Beat Küchler, Facharzt FMH für Gastroenterologie und Innere Medizin, Leitender Arzt Gastroenterologie	sekretariat.medizin@einsiedeln.ameos.ch	+41 55 418 52 30
Dr. med. Ron Hille, Facharzt FMH für Kardiologie Leitender Arzt Innere Medizin	sekretariat.medizin@einsiedeln.ameos.ch	+41 55 418 52 30
Dr. med. Mario Picozzi, Facharzt FMH für Innere Medizin, Rheumatologie, Facharzt Blutspende, Verantwortlicher Hämovigilance Spital Einsiedeln	mario.picozzi@medicoplus.ch	+41 55 418 07 00
Dr. med. Dieter Schmidt, Facharzt FMH Angiologie und Innere Medizin, Konsiliararzt		
Dr. med. Robert Schorn, Facharzt FMH Nephrologie, Konsiliararzt	robert.schorn@medicoplus.ch	+41 55 418 07 00
Gynäkologie und Geburtshilfe		
Prof. Dr. med. Sanyunkta Runkel, Fachärztin Gynäkologie und Geburtshilfe, Oberärztin Frauenklinik	sekretariat.frauenklinik@einsiedeln.ch	+41 55 418 53 25
Dr. med. Andreas Flückiger, Facharzt FMH für Gynäkologie und Geburtshilfe, Belegarzt	andflu@bluewin.ch	+41 55 410 65 65
Dr. med. Markus Hengartner, Facharzt FMH für Gynäkologie und Geburtshilfe, Belegarzt	info@praxis-hengartner.ch	+41 55 412 19 02
Zentrum für den Bewegungsapparat Orthopädie und Unfallchirurgie		
Dr. Michael Borsky, Facharzt FMH für Chirurgie, Belegarzt	borsky@etzelclinic.ch	+44 55 415 80 20
Dr. med. Marinette Bürgi, Fachärztin FMH für orthopädische Chirurgie, Belegärztin	info@swissklinik.ch	+41 55 415 40 70
Dr. med. Waldemar Komorek, Facharzt FMH für orthopädische Chirurgie und Traumatologie des Bewegungsapparates, Belegarzt	info@orthopoint.ch	+41 55 410 40 00
Dr. med. Andreas Pfister, Facharzt FMH für orthopädische Chirurgie und Traumatologie des Bewegungsapparates, Belegarzt	orthopaedie.einsiedeln@bluewin.ch	+41 55 412 22 05
Dr. med. Sabine Reichlin, Fachärztin FMH für orthopädische Chirurgie und Traumatologie des Bewegungsapparates, Belegärztin	s.reichlin.oco@hin.ch	+41 55 648 80 40
Dr. med. Christopher Schmidt, Facharzt FMH für orthopädische Chirurgie und Traumatologie des Bewegungsapparates, Belegarzt	info@orthopaedie.center	+41 44 874 80 10
Dr. med. Renato Sommacal, Facharzt FMH für orthopädische Chirurgie und Traumatologie des Bewegungsapparates, Belegarzt	orthopaedie.einsiedeln@bluewin.ch	+41 55 412 22 05
Prof h.c. Dr. med. Matthias Speck, Facharzt FMH für orthopädische Chirurgie und Traumatologie des Bewegungsapparates und Sportmedizin SGSM, Belegarzt	info@swissklinik.ch	+41 55 415 40 70
Dr. med. Rüdiger Weihe, Facharzt FMH für orthopädische Chirurgie und Traumatologie des Bewegungsapparates, Belegarzt	r.weihe.oco@hin.ch	+41 55 648 80 40
Dr. med. Cornelius Würtenberger, Facharzt FMH für orthopädische Chirurgie und Traumatologie des Bewegungsapparates, Belegarzt	c.wuertenberger@hotmail.com	+41 44 251 81 81
Anästhesie Schmerztherapie		
Dr. med. Jörg Falke, Chefarzt Anästhesie, Facharzt FMH für Anästhesiologie, SP anästhesiologische Intensivmedizin Chefarzt Anästhesie	joerg.falke@einsiedeln.ameos.ch	+41 55 418 51 11
Dr. med. Cemal Elmas Facharzt FMH für Anästhesiologie, Interventionelle Schmerztherapie	cemal.elmas@einsiedeln.ameos.ch	+41 55 418 51 11
Gastroenterologie		
Dr. med. Beat Küchler, Facharzt FMH für Gastroenterologie und Innere Medizin, Leitender Arzt Gastroenterologie	beat.kuechler@einsiedeln.ameos.ch	+41 55 418 59 61
Radiologie Röntgen CT MRI		
PD Dr. med. Markus Müller, Facharzt FMH für Radiologie, Konsiliararzt	einsiedeln@rodiag.ch	+41 55 536 32 00
Augenheilkunde/-chirurgie		
Dr. med. Josef Frei, Facharzt FMH für Augenheilkunde/-chirurgie, Konsiliararzt	info@augenarzt-praxis.ch	+41 55 210 92 92
Dr. med. Bettina Schröder Frei, Fachärztin FMH für Augenheilkunde/-chirurgie, Konsiliarärztin	info@augenarzt-praxis.ch	+41 55 210 92 92

Dermatologie und Venerologie

Dr. med. Ursula Gansser-Kälin, Fachärztin FMH für Dermatologie und Venerologie, Konsiliarärztin

contact@cosmodermis.ch

+41 55 412 60 00

Hals-, Nasen- und Ohrenheilkunde | ORL

Dr. med. Manfred Birchler, Facharzt FMH für Hals-, Nasen- und Ohrenkrankheiten sowie Hals- und Gesichtschirurgie, Belegarzt

orl.birchler@hin.ch

+41 55 451 90 30

Dr. med. Jörg Frischknecht, Facharzt FMH für Hals-, Nasen- und Ohrenkrankheiten spez. Hals- und Gesichtschirurgie, Belegarzt

info@hnopraxisbrunnen.ch

+41 41 820 62 62

Dr. med. Jochen Nikolaus Michael, Facharzt FMH für Hals-, Nasen- und Ohrenkrankheiten, Halssonografie SGUM, Belegarzt

neuromedico@hin.ch

+41 55 511 60 69

Dr. med. Rolf Studer, Facharzt FMH für Hals-, Nasen- und Ohrenkrankheiten sowie Hals- und Gesichtschirurgie, Belegarzt

rolf.studer@hin.ch

+41 41 811 22 21

Kardiologie

Dr. med. Hans-Ulrich Kain, Facharzt Allgemeine Innere Medizin und Kardiologie, Chefarzt Klinik für Allgemeine Innere Medizin

hans-ulrich.kain@einsiedeln.ameos.ch

+41 55 418 52 30

Dr. med. Ron Hille, Facharzt FMH für Kardiologie und Allgemeine Innere Medizin, Leitender Arzt

ron.hille@einsiedeln.ameos.ch

+41 55 418 52 30

Neurologie

Dr. med. Joubin Gandjour, Facharzt FMH Neurologie, Konsiliararzt

joubin.gandjour@medicoplus.ch

+41 55 418 07 00

Onkologie | Hämatologie

PD Dr. med. Beate Gleissner, Fachärztin Innere Medizin, Hämatologie, Medizinische Onkologie FMH, Belegärztin

aerztecentrum@hin.ch

+41 44 787 31 13

Dr. med. Mareike Buchmann, Fachärztin FMH für Onkologie, Konsiliarärztin

mareike.buchmann@medicoplus.ch

+41 55 418 07 00

Pädiatrie | Neonatologie

Dr. med. Caroline Bernegger, Fachärztin FMH für Pädiatrie, Konsiliarärztin

caroline.bernegger@medicoplus.ch

+41 55 418 07 00

Dr. med. Svenja Kälin, Fachärztin FMH für Pädiatrie, Konsiliarärztin

svenja.kaelin@medicoplus.ch

+41 55 418 07 00

Dr. med. Stephan Rupp, Facharzt FMH für Pädiatrie, Belegarzt

stephan_rupp@bluewin.ch

+41 55 412 17 77

Psychiatrie | Psychotherapie

Dr. med. Kaspar Schnyder, Facharzt FMH für Psychiatrie und Psychotherapie, Belegarzt

kschnyder@hin.ch

+41 55 412 59 88

Schlafmedizin

Dr. med. René Fiechter, Facharzt Pneumologie FMH, Somnologe SGSSC, Fähigkeitsausweis Tauchmedizin SUHMS Leiter Pneumologie

schlafmedizin@einsiedeln.ameos.ch

+41 55 418 58 11

Prof. Dr. Johannes Mathis, Facharzt für Neurologie, Somnologie SCSS/ESRS

schlafmedizin@einsiedeln.ameos.ch

+41 55 418 58 11

DER URNER ARZT

Vorstand Ärztesgesellschaft Uri

Präsidentin:

Dr. med. Andrea Müller Reid
Gynäkologie und
Geburtshilfe FMH
Spitalstrasse 1a, 6460 Altdorf
Tel. 041 871 33 88
Fax 041 871 33 89
andrea.mueller@hin.ch

Vizepräsidium:

Dr. med. Ariele Fabris
Allgemeine Innere Medizin
Adlergartenstr. 5, 6467 Schattdorf
Tel. 041 870 66 71
ariele.fabris@hin.ch

Kassier:

Dr. med. Roman Osusky
Ophthalmologie FMH
Bahnhofstr. 12, 6460 Altdorf
Tel. 041 871 30 00
Fax 041 871 30 51
nachricht@augenarzt-aldorf.ch

Kantonsarzt:

Dr. med. Jürg Bollhalder
Allg. Innere Medizin FMH
Höfligasse 11, 6460 Altdorf
Tel. 041 534 50 62
jbollhalder@hin.ch

Dr. med. Brigitt Brunner
Gastroenterologie FMH
Kantonsspital Uri, 6460 Altdorf
Tel. 041 875 51 51
brigitte.brunner@ksuri.ch

Dr. med. Toni von Büren
ORL FMH
Bahnhofstr. 12, 6460 Altdorf
Tel. 041 870 86 86
Fax 041 870 86 87
toni.vonbueren@gmail.com

Triaplust AG

**Ambulante Psychiatrie und
Psychotherapie Uri**
Reussacherstrasse 32
6460 Altdorf
Tel. 041 874 00 20
app-ur@triaplus.ch

Rheumaliga Uri und Schwyz

Präsident:
Dr. med. Urs Britschgi
Allg. Innere Medizin FMH
6467 Schattdorf
urs.britschgi@bluewin.ch

DER UNTERWALDNER ARZT

Unterwaldner Ärztesgesellschaft: Amtsdauer 2022–2024

Vorstand

Präsidentin
Vizepräsident
Beirat 1
Beirat 2
Beirat 3

Dagmar Becker
Alex Suter
Markus Pfister
Esther Camenzind
Christian Schüpfer

Kassier

Ueli Zihlmann

Kommission für Gesundheitspolitik

Nidwalden: Präsident

Dominik von Matt
Christoph Knoblauch
Peter Gürber
Martina Durrer Grendelmeier
Birgitt Wais
Dagmar Becker

Obwalden: inaktiv

Kantonsärzte

Nidwalden
Obwalden

Peter Gürber
Mario Büttler

Notfalldienstorganisator

Nidwalden
Obwalden

Sarah Russi-Bucher
Silvia Schmitz

Delegierte

Krebsliga
Lungenliga OW/NW
MPA
Rheumaliga
Spitex Nidwalden
Spitex Obwalden
VZAG

Theres Geiger-Burch
Susanne Felber
Matthias Lang
Thomas Wais
Mira Schüpfer
Hansjörg Bucher
Dagmar Becker

Ombudsmann

Walter Weber

Ehrenrat

Präsident

Luzius Tuor
Bruno Müller
Walter Weber

Rechnungsrevisoren

Hansjörg Bucher
Danièle Vogel

Med. prakt. Ärztin Ankica Ging



Geboren am 2. März 1965

Berufliche Tätigkeit:

2021 Aufnahme eigener Praxistätigkeit in Stans, Gynäkologische Praxis, frau-im-zentrum in Stans bei Frau Dr. Szloboda und Fr. Dr. K. Hug

2011 – 2021 Oberärztin Universitäre Psychiatrische Dienste Bern, Leitung Gynopsychiatrische Sprechstunde, Leitung Sexualsprechstunde, Konsiliartätigkeit für das Inselfspital zuvor: 5 Jahre Leitung der Krisenambulanz Oberärztliche Leitung der Psychotherapie Tagesklinik

2014 – 2021 Oberärztin Universitätsklinik für Frauenheilkunde Bern, Leitung Psychosomatische Sprechstunde Begleitung von Frauen mit psychosozialen Belastungen. Medikamentöse Begleitung in der Schwangerschaft Konsiliartätigkeit im Wochenbett und pränatal Gutachtertätigkeit (SAB, Embryoreduktion) Interdisziplinäre Zusammenarbeit mit der gynäkologischen Endokrinologie (PMDD, postmenopausale Frauen) und dem Kinderwunschzentrum. Mitglied der gynäkologischen Ethikkommission

2022 Aufnahme selbstständiger Consultingtätigkeit in der Universitätsklinik für Frauenheilkunde Bern

2016 Dozentin Fachhochschule Bern, Vorlesungen Perinatale Gesundheit bei Masterstudiengang Hebammen, CAS Laktation, Fachtagungen

2006 – 2011 Oberärztin Psychiatrische Dienste Solothurn, Leitung Tagesklinik und Ambulatorien

2005 – 2006 Universitätsklinik

für Frauenheilkunde Bern, 2 Fremdjahre

2003 – 2005 Kriseninterventionszentrum UPD Bern, Assistenzärztin auf der Krisenstation und Ambulanz

2002 – 2003 Psychiatriezentrum Münsingen, Assistenzärztin auf der Akutstation

1998 – 2001 Integrierter Drogendienst, Assistenzärztin

Studium:

2014 – 2016 Diploma of advanced studies of sexual medicine Universität Basel. Studium Sexualmedizin mit DAS Abschluss

2010 – 2012 SSCLP, Schweizerische Gesellschaft für Konsiliar- und Liaisonpsychiatrie

2010 – 2011 SIM, Swiss Insurance Medicine, Zertifikat als Begutachterin

2010 GCP, Swissmedic

2008 – 2009 CAS Management, Certificate of advanced studies of Management

2009 FAP II, Geschlechter-spezifische Psychiatrie

2005 FAPI

2003 – 2005 AIM, Verhaltenstherapeutische Psychotherapieausbildung

1995 Staatsexamen an der Medizinischen Fakultät Zürich

Schwerpunkte:

Gynopsychiatrie: Medikamentöse Beratung und Begleitung psychisch kranker Frauen in der Schwangerschaft und im Wochenbett Mutter Kind Behandlung. Sexualmedizin: Psychopharmaka bedingte sexuelle Störungen Therapie von funktionellen sexuellen Störungen

Publikationen:

Berger Anke; Schenk Karin; Ging Ankica; Walther Sebastian; Cignacco Eva (2020). Perinatal mental health care from the user and provider perspective: protocol for a qualitative study in Switzerland. Reproductive health, 17(1) S.26.10. 1186/512978-020-0882-7
Stute P, Bodmer C, Ehlert U, Ging A, Streuli I, von Wolff M, (2017) Interdisciplinary consensus of management of premenstrual disorders in Switzerland. Gynecol Endocrinol. 2017 May.;33(5):342-348
Ging A (2016) Postpartale Depression, Symptomatik, Prävention, Therapie. Schweizerische Zeitschrift für Gynäkolo-

gie 01/2016 Rosenfluh.ch 14-18
P. Stute, S. Bertschy, M. Birkhaeuser, J. Bitzer, A. Ging, A. Raggi
Swiss consensus on the role of DHEA in the management of genitourinary syndrome of menopause. Climacteric 12/2021

Seit September 2021:

Gynäkologische Praxis
«Frau im Zentrum»
Bahnhofstrasse 2
6370 Stans

Dr. med. Torsten Weirauch

Facharzt
für Innere Medizin FMH



Geboren am 24. August 1965

Berufliche Tätigkeit:

2020 Co-Chefarzt AIM/Notfall Kantonsspital Nidwalden

2016 Leitender Arzt Innere Medizin SRO AG, Langenthal

2013 Ärztlicher Leiter interdisziplinäres Notfallzentrum, Hirslanden Klinik St. Anna, Luzern

2011 Oberarzt m.b.F. und stv. Leiter medizinische Intensivstation Kantonsspital Luzern

2009 Oberarzt medizinische Intensivstation Kantonsspital Luzern

2008 Oberarzt medizinische Notfall Kantonsspital Luzern

2006 Oberarzt an der Medizinischen Klinik des Kantons-spitals Luzern

2005 Assistenzarzt, Abteilung chirurgische Intensivstation Universitätsspital Zürich, Schwerpunkten für Traumatologie, Viszeral- und Thoraxchirurgie sowie Verbrennungsunfällen

2001 Assistenzarzt an der

Medizinischen Klinik des Kantonsspitals, Luzern

2000 Arzt im Praktikum an der Medizinischen Klinik II der Universität zu Lübeck, Deutschland

Diplome / Fähigkeitsausweise:

2010 FA Klinische Notfallmedizin SGNOR

2008 Facharzt Innere Medizin FMH

Mitgliedschaften/Kommissionen:

Schweiz. Gesellschaft für Notfall- und Rettungsmedizin SGNOR

European society of emergency medicine EUSEM
FMH

Sprachen:

Deutsch
Englisch

Seit Mai 2020:

Kantonsspital Nidwalden
Ennetmooserstrasse 19
6370 Stans

Dr. med. Rodrigo Gonçalves Dias

Facharzt HNO FMH



Geboren am 19. Mai 1987

Berufliche Tätigkeit:

2019 Hals-Nasen-Ohren-Arzt bei HNO-Praxis Sarnen, Obwalden, Schweiz

2019 beim Inselfspital Bern, Schweiz. Chefarzt: Prof. Dr. med. Marco Caversaccio

2017 Assistenzarzt für Hals-Nasen-Ohren-Heilkunde in Weiterbildung

2017 beim Katholischen Klinikum Koblenz, Deutschland. Prof. Dr. med. Jan Maurer

2014 Assistenzarzt für Hals-

Nasen-Ohren-Heilkunde in Weiterbildung

Ausbildung:

2021 Promotion als «Doctor Medicinae» (Dr. med.) Doktor der Medizin bei der Universität Bern, Schweiz

2021 Facharzttitle FMH für Oto-Rhino-Laryngologie (Hals-Nasen-Ohrenheilkunde)

2017 Anerkennung des Diploms der Humanmedizin in der Schweiz

2015 Approbation als Arzt in Deutschland

2012 Praktikum in HNO am Universitätsklinikum Freiburg im Breisgau, Deutschland

2012 Praktikum in Kinderchirurgie am Inselspital Bern, Schweiz

2009 – 2010 Akademischer medizinischer Austausch an der Universität Tübingen, Deutschland

Studium:

2006 – 2013 Medizin bei der Universidade Federal do Rio Grande do Sul (UFRGS) Porto Alegre, Brasilien

Weiterbildungen:

2019 International Hand-on FESS Course, Berlin, Deutschland

2019 Interdisziplinärer Kurs schlafmedizinische Diagnostik, Liestal, Schweiz

2019 Abschlusskurs Sonographie der Kopf-Hals-Region, Erlangen, Deutschland

2019 Aufbaukurs Ultraschalldiagnostik im Kopf-Hals-Bereich, Dresden, Deutschland

2019 Rhinosymposium mit anatomischen Präparierkurs. Universitätsspital Basel

2019 Grundkurs Ultraschall-diagnostik im Kopf-Hals-Bereich, Dresden, Deutschland

2017 Klinikinterner Felsenbeinkurs Dezember 2017, Inselspital Bern

2017 Ulmer «Chirurgie der Nasennebenhöhlen» Kurs, Hands on Präparation in Fresh-Frozen Präparaten, Ulm

2016 Koblenzer Kurs zur Ohrchirurgie mit Präparierkurs Felsenbein und Mittelohr am Trainingsmodell, Koblenz

2015 Bronchoskopiekurs am Kinder- und Erwachsenenphantom bei der 99. Jahrestagung Vereinigung Südwestdeutscher Hals-Nasen-Ohrenärzte, Stuttgart

2015 Koblenzer Präparierkurs Felsenbein und Mittelohr am Trainingsmodell, Koblenz

2014 Koblenzer Präparierkurs Felsenbein und Mittelohr, Koblenz

Forschung und Akademische Tätigkeiten:

2018 – 2019 Forschung mit Schwerpunkt «Atemwege bei Kinder mit und ohne kongenitalen Erkrankungen», Betreuung PD Dr. R. Giger und Dr. L. Nisa, HNO-Klinik Inselspital Bern

2011 – 2012 Mitglied der Forschungsgruppe «Centro de Otitis Média do Brasil» mit Schwerpunkt chronische Otitis media. Prof. Dr. MSc PhD Sady Selaimen da Costa. HNO-Klinik der UFRGS, Porto Alegre, Brasilien

2011 «Mentor» für Studienfach HNO als Student an der UFRGS, Porto Alegre, Brasilien

2009 Mitglied einer Forschungsgruppe mit Schwerpunkt Demenz und Neurogeriatrie. Prof. Dr. M. Chaves; Neurologie-Klinik der UFRGS, Porto Alegre, Brasilien

2009 Mitglied einer Forschungsgruppe mit Schwerpunkt Demenz und Neurogeriatrie. Prof. Dr. M. Chaves; Neurologie-Klinik der UFRGS, Porto Alegre, Brasilien

Sprachen:

Portugiesisch: Muttersprache

Deutsch: fließend

Englisch: fließend

Französisch: fließend (mündlich)

Spanisch: fließend (mündlich)

Italienisch: Grundkenntnisse

Seit September 2019:

HNO-Praxis Sarnen Obwalden

Dr. med. Roberto Hess Käppeli

Facharzt

für Innere Medizin FMH



Geboren am 2. Februar 1979

Berufliche Tätigkeit:

2005 – 2006 Assistenzarzt auf der Pathologie der Universität Bern bei Herrn Professor Th. Schaffner

2007 – 2008 Assistenzarzt auf der Inneren Medizin des Spitals Belp bei den Herren Dres U. Keller und R. Wirz

2008 – 2011 Assistenzarzt auf der Inneren Medizin des Luzerner Kantonsspitals bei Frau Professor V. Briner

2011 – 2012 Praxisassistent in der Hausarztpraxis von Herrn Dr. A. Suter, FMH Innere Medizin, in Hergiswil NW

2012 – 2013 Assistenzarzt auf der Anästhesie des Luzerner Kantonsspitals bei Herrn Professor Ch. Konrad, wovon 6 Monate als Assistenzarzt auf der chirurgischen Intensivstation bei Herrn Dr. L. Brander

2014 – 2014 allgemeinmedizinische Freiwilligen-Arbeit in Lesotho (Afrika) zusammen mit Herrn Dr. M. Monnier, Muraz VS

2014 – 2014 Oberarzt auf der allgemeininternistischen Station des Luzerner Kantonsspitals bei Frau Professor V. Briner

2014 – 2015 Oberarzt Innere Medizin auf der Notfallstation des Luzerner Kantonsspitals bei Herrn Dr. S. Steuer

2016 – 2016 Mitarbeiter als Hausarzt in der Praxis von Herrn Dr. Th. Müller in Sarnen.

2017 – 2022 Oberarzt auf der Inneren Medizin des Kantonsspitals Obwalden bei Herrn Dr. Th. Kaeslin

Ausbildung:

2013 Erlangung des Fach-

arztstitels Allgemeine Innere Medizin

2008 Promotion zum Dr. med. an der Universität Bern mit einer Arbeit über die Ätiopathogenese der altersbedingten Makuladegeneration

1999 – 2005 Medizinstudium an den Universitäten Freiburg i. Ue. und Bern

Fähigkeitsausweis:

2019 Abdomensonographie SGUM

Sprachen:

Deutsch: Muttersprache

Spanisch: Muttersprache

Englisch: sehr gute Kenntnisse in Wort und Schrift

Französisch: gute Kenntnisse in Wort und Schrift

Italienisch: gute Kenntnisse in Umgangssprache

Ab April 2022:

Hausarztpraxis Sarnen

Markstrasse 7

6060 Sarnen

DER ZUGER ARZT

Vorstand der Zuger Ärztesgesellschaft

Präsident:

Dr. med. Urs Hasse
Facharzt für Dermatologie und
Venerologie
Bahnhofstrasse 32, 6300 Zug
Tel. 041 729 50 20
Fax 041 729 50 25
urs.hasse@agzg.ch

Past Präsident:

Dr. med. Peter Gerritsen
Facharzt FMH für Innere
Medizin
Gubelstrasse 17, 6300 Zug
Tel. 041 711 88 55
Fax 041 710 64 10
peter.gerritsen@agzg.ch

Finanzbeauftragte:

Dr. med.
Dudova-Nakazi Kamila
Fachärztin Psychiatrie und
Psychotherapie
Bahnhofstrasse 18, 6300 Zug
Tel. 041 710 35 00
Fax 041 710 35 43
kamila.dudova@agzg.ch

Mitgliederbeauftragter:

Dr. med. Lorenz Bussmann
Facharzt für Radiologie FMH
Radiologiezentrum Zug
Alpenstrasse 15, 6300 Zug
Tel. 041 511 26 26
Fax 041 710 07 38
lorenz.bussmann@agzg.ch

Notfallbeauftragter:

Dr. med. Georg Bohn
Facharzt für Kinder- und
Jugendmedizin
Lorzenparkstrasse 2
6330 Cham
Tel. 041 520 01 20
Fax 041 520 01 21
georg.bohn@agzg.ch

Informationsbeauftragter:

Dr. med. Thomas Langenegger
Facharzt FMH Rheumatologie
und Rehabilitation
Zuger Kantonsspital
6340 Baar
Tel. 041 399 41 90
Fax 041 399 41 91
thomas.langenegger@agzg.ch

Tarifdelegierter:

Dr. med. Beat Bumbacher
Facharzt FMH für
Allgemeinmedizin
Seestrasse 3, 6330 Cham
Tel. 041 720 44 44
Fax 041 720 44 43
beat.bumbacher@agzg.ch

Qualitätsbeauftragter:

Dr. med. Meinrad Mannhart
Facharzt FMH für Onkologie
Rigistrasse 1, 6330 Cham
Tel. 041 784 08 84
Fax 041 784 08 89
meinrad.mannhart@agzg.ch

Beauftragte für

Dispensationswesen NFD:

Dr. med.
Regula Kaufmann Castillo
Fachärztin für Allgemeine
Innere Medizin
Neustadtpraxis
Poststrasse 20
6300 Zug
Tel. 041 521 97 00
regula.kaufmann@agzg.ch

EDV Beauftragter:

Dr. med. Urs Hürlimann
Facharzt für Allgemeine
Innere Medizin
Arztpraxis St. Wolfgang
St. Wolfgangstrasse 29
6331 Hünenberg
Tel. 041 780 46 93
Fax 041 780 00 93
urs.huerlimann@agzg.ch

Juristischer Sekretär:

Lic. iur. Peter Studer
Baarerstrasse 2
6300 Zug
Tel. 041 560 19 00
Fax 041 560 19 09
peter.studer@agzg.ch

Sekretariat:

Baarerstrasse 2
6300 Zug
Tel. 041 750 43 21
Fax 041 560 19 09
agzg@hin.ch
sekretariat@agzg.ch

ADRESSEN UND TELEFON-NUMMERN ZUG

Liste der praktisch tätigen Ärztinnen und Ärzte im Kanton Zug

Name Vorname	Strasse	PLZ Ort	Telefon	E-Mail
Achermann Alexander	Falkenweg 1	6340 Baar	041 763 07 66	a.achermann@hin.ch
Ade Rainer	Paramed, Haldenstrasse 1	6340 Baar	041 768 20 60	r.ade@paramed.ch
Aebli Nikolaus	Wirbelsäulenzentrum Aebli Hünenbergerstrasse 6	6330 Cham	041 554 40 00	praxis.aebli@hin.ch
Akermann Catherine	Praxis am Bahnhof Cham, Poststr. 2	6330 Cham	041 780 29 22	c.akermann@hin.ch
Alber Romedius	Neuhofstrasse 3b	6340 Baar	041 760 04 14	romedius.alber@hin.ch
Allmann Jürgen	Bahnhofstrasse 28	6300 Zug	041 711 77 83	juergen.allmann@hin.ch
Altani-Kater Mohamed	Steinhauserstrasse 51	6300 Zug		altani@hin.ch
Amherd-Hoekstra Anne	hautcentrumzug, Gotthardstrasse 29	6300 Zug	041 711 20 33	a.amherd@hautcentrumzug.ch
Anthenien Leo	Haldenstrasse 6	6300 Zug	041 710 16 41	anthenien@hin.ch
Appelt Markus	Zuger Kantonsspital, Landhausstr. 11	6340 Baar	041 399 47 10	markus.appelt@zgks.ch
Asche-Fisch Annette	hautcentrumzug, Gotthardstrasse 29	6300 Zug	041 711 20 33	a.asche@hautcentrumzug.ch
Bacher-Nau Barbara	Kinderärzte Lorzenpark Lorzenparkstrasse 2	6330 Cham		barbara.bacher@hin.ch
Bachmann Urs	Baarerstrasse 63	6300 Zug	041 711 55 45	ubachsurg@bluewin.ch
Ballabio Nadja	gyn-zentrum ag, Dorfplatz 1	6330 Cham	041 419 03 03	nadja.ballabio@gyn-zentrum.ch
Balsiger Spillmann Céline	Paramed, Haldenstrasse 1	6340 Baar	041 768 20 60	
Bampali Sofia	Alpenstrasse 12	6300 Zug	041 711 50 55	
Bänninger Valentina	Sweet Skin Hautpraxis Baar Grabenstrasse 2	6340 Baar		
Bartholomä Oliver	Kirchmattweg 3a	6340 Baar	041 712 18 18	praxis.bartholomae@hin.ch
Baschung Gabriela	St. Wolfgangstrasse 29	6331 Hünenberg	041 780 46 93	gabriela.baschung@hin.ch
Baumann Spirig Kim	Praxis Suurstoffi, Suurstoffi 16	6343 Rotkreuz	041 312 16 16	suurstoffi@hin.ch
Berendt Martin	Poststrasse 9	6300 Zug	041 720 11 80	praxisberendt@hin.ch
Bernard Emanuel	Rigistrasse 1	6330 Cham	041 784 07 84	emanuel.bernard@hypnocare.ch
Binkert Mark	Dorfplatz 2	6330 Cham	041 781 05 05	binkert@hin.ch
Birrer Stefan	Baarerstrasse 48	6300 Zug	041 712 27 27	stefan.birrer@hin.ch
Bischofberger Urs	Rigistrasse 1	6330 Cham	041 784 08 08	urs.bischofberger@zug-surgery.ch
Bleichenbacher Markus	Dorfplatz 1	6330 Cham	041 784 01 83	bleichenbacher@hin.ch
Bodmer Michael	Zuger Kantonsspital, Landhausstr. 11	6340 Baar	041 399 40 10	michael.bodmer@zgks.ch
Bohn Georg	Kinderärzte Lorzenpark Lorzenparkstrasse 2	6330 Cham	041 520 01 20	georg.bohn@hin.ch
Bohny Philipp	Triaplus AG, Klinik Zugersee Widenstrasse 55	6317 Oberwil-Zug	041 726 33 00	

Name Vorname	Strasse	PLZ Ort	Telefon	E-Mail
Boller Daniel	Baarerstrasse 11	6300 Zug	041 711 67 55	boller@hin.ch
Bosshart Felix	Bahnhofstrasse 2	6312 Steinhausen	041 741 39 39	praxisfbo1@bluewin.ch
Bourgau Caroline	HNO Praxis, Buonaserstrasse 7	6343 Rotkreuz	041 790 05 50	orlpraxis.bourgau@hin.ch
Brändle Peter	Rigistrasse 1	6330 Cham	041 784 05 75	braendle.cham@swissonline.ch
Brandmair Johann	Aerzteteam Steinhausen Blickensdorferstrasse 2	6312 Steinhausen	041 748 80 50	jbrand1@hin.ch
Braun Achim Thilo	Rheumatologische Praxis Cham Dorfplatz 1	6330 Cham		
Braun Andrea	Venen-Lipödem-Zentrum Baar/Zug Falkenweg 1	6340 Baar	041 761 20 83	andrea-braun@bluewin.ch
Bumbacher Beat Christoph	Seestrasse 3	6330 Cham	041 720 44 44	dr.bumbacher@hin.ch
Burck-Jaeger Christine	Holzhäusernstrasse 8	6313 Menzingen	041 757 20 20	christine.burck-jaeger@hin.ch
Burkhardt Andreas	Poststrasse 22	6300 Zug	041 711 45 66	arztpraxis-poststrasse@hin.ch
Bürki Pius Martin	Lindenstrasse 10	6340 Baar	041 766 30 90	pius.buerki@kijuli.ch
Bussmann Lorenz	Radiologiezentrum Zug, Alpenstr. 15	6300 Zug	041 255 26 26	lorenz.bussmann@radiologiezentrum-zug.ch
Camenzind-Strasser Eva	Arzthaus Zug, Alpenstrasse 15	6300 Zug	041 725 40 00	
Cavero Vanek Sandra	Schmidgasse 3	6300 Zug	041 710 30 72	sandra.cavero@hin.ch
Christen Stefan	VIARIVA, Dorfplatz 2	6330 Cham		stefan.christen@hin.ch
Christen Stephanie	Baarerstrasse 43	6300 Zug	041 711 92 92	christen@hin.ch
Coppetti Marina	Arztpraxis Poststrasse, Poststrasse 22	6300 Zug	041 711 45 66	marina.coppetti@hin.ch
Czaja Stephan	Grabenstrasse 14	6300 Zug	041 710 77 74	sczaja@bluewin.ch
Daepp Gian-Carlo	Bahnhofstrasse 14	6340 Baar	041 761 88 11	dr.daepp@augenarzt-daepp.ch
de Lage-Weidler Sabine	Gesundheitspunkt Oberägeri Hauptstrasse 42	6315 Oberägeri	041 750 12 40	sadelage@hin.ch
Deissler Patrick	Neuro- und Wirbelsäulenzentrum Zentralschweiz, Rigistrasse 1	6330 Cham	041 554 40 00	patrick.deissler@hirslanden.ch
Deutschenbaur Lorenz	Lindenmatt 14	6343 Rotkreuz	041 552 22 33	drdeutschenbaur-zurlinde@hin.ch
Deyle Simone	Venenzentrum Zug City Grafenaustrasse 15	6300 Zug	041 712 01 11	phlebologie@deyle.ch
Dias Luciano	Weststrasse 3	6340 Baar	041 761 74 74	medbaar@hin.ch
Dreher Bernd	Baarerstrasse 14	6300 Zug	041 561 33 05	dr.dreher@me.com
Ducommun-dit-Boudry Pascal	Ortho Cham Zug, Rigistrasse 1	6330 Cham	041 784 02 22	pascal.ducommun@rivr.ch
Dudova-Nakazi Kamila	Bahnhofstrasse 18	6300 Zug	041 710 35 00	info@praxis-psychische-gesundheit.ch
Dumont Charles-Edouard	Andreasklinik, Rigistrasse 1	6330 Cham		charles-ed.dumont@hin.ch
Dürr Donat	Zuger Kantonsspital, Landhausstr. 11	6340 Baar	041 399 40 50	donat.duerr@zgks.ch
Durrer Simon	Hypnocare, Rigistrasse 1	6330 Cham	041 784 03 03	
Eggensperger Nicole	Gartenstrasse 2	6300 Zug	041 711 33 80	nicole.eggensperger@maxface.ch
Eikamp Katharina	Lorzenparkstrasse 2	6330 Cham		katharina.eikamp@hin.ch
Engel Holger	Venenzentren Schweiz Grafenaustrasse 15	6300 Zug	041 712 01 11	venenzentrenschweiz@hin.ch
Englisch Patricia	psyUNDpsy.ch, Schmidgasse 2	6300 Zug	079 434 84 97	patricia.englisch@psyundpsy.ch
Esch Barbara	Dorfstrasse 1	6300 Zug		
Etkina Inna	Ärztzentrum Menzingen AG Holzhäusernstrasse 8	6313 Menzingen	041 757 20 20	
Feddern Britt-Frauke	Dorfstrasse 13	6340 Baar	041 761 20 48	praxis.feddern@hin.ch
Fekete Zsolt	Neuro- und Wirbelsäulenzentrum Zentralschweiz, Rigistrasse 1	6330 Cham	041 554 40 00	zsolt.fekete@hirslanden.ch
Feldhaus Simon	Paramed, Haldenstrasse 1	6340 Baar	041 768 20 60	s.feldhaus@paramed.ch
Fink Thomas	Chamerstrasse 54	6300 Zug		
Fischer Frank	Baarerstrasse 34	6300 Zug	041 711 11 31	frank.fischer@hin.ch
Flesch Christoph M.	Baarerstrasse 53	6300 Zug	041 729 20 90	c.flesch@medbase.ch
Flückiger Carole	Augenzentrum Zug AG Bahnhofstrasse 14	6340 Baar	041 761 88 11	flueckiger@augenzentrum-zug.ch
Flückiger Roman	Ortho Cham Zug, Rigistrasse 1	6330 Cham	041 784 02 22	roman.flueckiger@hin.ch
Flütsch Niklaus	Alpenstrasse 11	6300 Zug	041 761 18 44	niklaus.fluetsch@hin.ch
Fricker Thomas	Roche Diagnostics International AG, Forrenstrasse 2	6343 Rotkreuz	041 798 57 30	thomas.fricker@roche.com
Friedmann Beate	Bleichstrasse 7	6300 Zug	041 410 40 57	b.friedmann@hin.ch
Gasser Jörg	Kardiologie Zug Bahnhofstrasse 28	6300 Zug	041 720 00 20	jugasser@bluewin.ch
Gathmann Sebastian	Ortho Cham Zug, Rigistrasse 1	6330 Cham	041 784 02 22	sebastian.gathmann@hin.ch
Gerber Rolf	Baarerstrasse 75	6300 Zug	079 647 38 47	rolf.gerber@hin.ch
Gerber Martina	Gubelstrasse 17	6300 Zug	041 711 88 55	
Gerritsen Peter	Gubelstrasse 17	6300 Zug	041 711 88 55	peter.gerritsen@hin.ch
Giessler Goetz Andreas	Venenzentrum Zug, Grafenaustr. 15	6300 Zug	041 712 01 11	venenzentrenschweiz@hin.ch
Gilde Isabel	Roche Diagnostics International AG Forrenstrasse 2	6343 Rotkreuz	041 798 57 30	isabel.gilde@hin.ch
Gisin Dominic	Dorfplatz 4	6330 Cham	041 780 68 67	dominic.gisin@hin.ch
Grabas Ursula	Poststrasse 24	6300 Zug	041 720 01 88	grabas@freesurf.ch
Gretener Heinrich	Rigistrasse 1	6330 Cham	041 784 08 48	uro.gretener@hin.ch
Gschwend-Eigenmann Silvia	Baarerstrasse 12	6300 Zug	041 711 23 18	gschwend.sylvia@hin.ch
Gugliotta Marinella	Neuro- und Wirbelsäulenzentrum Zentralschweiz, Rigistrasse 1	6330 Cham	041 554 40 04	marinella.gugliotta@hirslanden.ch
Günthert Andreas R.	gyn-zentrum ag, Haldenstrasse 11	6006 Luzern	041 419 03 03	info@gyn-zentrum.ch
Häcki Jürg Michael	Praxis Zugersee, Bahnhofstrasse 28	6300 Zug		haecki@praxiszugersee.ch
Haerle Stephan	Zentrum für Kopf-Hals-Chirurgie AG Dorfplatz 1	6330 Cham	041 552 16 16	khc.cham@hin.ch

Name Vorname	Strasse	PLZ Ort	Telefon	E-Mail
Hansen Erlend	Gesundheitspunkt Oberägeri Hauptstrasse 42	6315 Oberägeri	041 750 12 40	
Harlacher Wiens Susanna	Untermüli 6	6300 Zug	041 761 18 44	susanna.harlacher@hin.ch
Hasse Urs	Bahnhofstrasse 32	6300 Zug	041 729 50 20	u.hasse@hin.ch
Hefti Urs	c/o Dr. med. Markus Keller, Seestr. 3	6330 Cham	041 780 16 60	urshefti@bluewin.ch
Hefti Verena	Schönggrund 1	6343 Rotkreuz	041 790 12 38	verena.hefti@hin.ch
Hegglin Duijn Ines	Poststrasse 2	6330 Cham	041 780 29 22	i.hegglingduijn@hin.ch
Heine Markus	Bahnhofstrasse 1	6312 Steinhausen	041 741 18 10	markus.heine@hin.ch
Henkel Thomas	Rigistrasse 1	6330 Cham	041 784 05 20	henkel@ortho-clinic.ch
Herrmann Alexander	Baarerstrasse 8	6300 Zug	041 711 70 56	dr.herrmann@gmx.net
Hilpert Ralf	Tiaplus AG, Kinder- und Jugend- psychiatrie Zug, Rathausstrasse 1	6340 Baar	041 723 66 30	ralf.hilpert@triaplus.ch
Hitzler Michael	Rigistrasse 15	6340 Baar	041 761 10 73	michael.hitzler@hin.ch
Höchli Patrick	Dorfstrasse 15 A	6300 Zug	041 710 94 44	hoepat@bluewin.ch
Hochstrasser Patrik	Triaplus AG, Ambulante Psychiatrie und Psychotherapie Zug, Rathausstr. 1	6340 Baar	041 723 66 00	patrik.hochstrasser@triaplus.ch
Höck Paul	Grienbachstrasse 36	6300 Zug	041 763 22 44	paul.hoeck@datazug.ch
Höferlin Michael	Feldpark 18	6300 Zug	041 710 34 00	praxisdrhoeferlin@hotmail.com
Hoffer Emmanuel	Bahnhof-Park 1	6340 Baar	041 763 11 22	e.hoffer@hin.ch
Honegger Christoph M.	Zuger Kantonsspital, Landhausstr. 11	6340 Baar	041 399 32 00	christoph.honegger@zgks.ch
Hoppler Marc	Baarerstrasse 2	6300 Zug	041 711 21 85	praxis.hoppler@bluewin.ch
Huberle Elisabeth	Gartenstrasse 2	6300 Zug	041 710 32 94	elisabeth.huberle@hin.ch
Hüll Andreas	Psych. Klinik Zugersee, Widenstr. 55	6317 Oberwil	041 726 38 48	andreas.huell@pkzs.ch
Hürlimann Anita	Bahnhofstrasse 14	6340 Baar	041 761 14 14	an.hue@hin.ch
Hürlimann Urs	St. Wolfgangstrasse 29	6331 Hünenberg	041 780 46 93	uhuerlimann@hin.ch
Hüsser-Walti Rahel	Hinterbergstrasse 6a	6318 Walchwil	041 758 10 60	rahel.huesser@hin.ch
Huwyl Ralph	Zugerstrasse 1	6330 Cham	041 781 32 81	huwylerralph@bluewin.ch
Huwyl Alexander	Augenzentrum Zug AG Bahnhofstrasse 14	6340 Baar	041 761 88 11	augenarzt@bluewin.ch
Illigen Frank	Baarerstrasse 57	6300 Zug	041 711 15 33	illigen@bluewin.ch
Imhof Konrad	Deinikonstrasse 41	6340 Baar	041 760 59 73	imkoba@bluewin.ch
Ineichen Beat	Bahnhofpark 1	6340 Baar	041 763 19 19	praxis.ineichen@bluewin.ch
Ingold Sylvana	InGold Aesthetics GmbH Bahnhofstrasse 28	6300 Zug	076 204 79 57	info@ingoldaesthetics.ch
Irla Nathalie	Gartenstrasse 3	6300 Zug	041 710 15 66	nathalie.irla@gmail.com
Iten-Sonderegger Andreas	Florastrasse 4	6314 Unterägeri	041 750 11 66	andreas.iten@hin.ch
Jäger Sebastian	Augenärzte Zug Lindenstrasse 4	6340 Baar		jaeger@augenaerzte-zug.ch
Jandl Philipp	Im Rank 140	6300 Zug	041 741 30 30	dr.jandl@hin.ch
Jeker Peter N.	Zugerstrasse 15	6330 Cham	041 780 36 45	dr.jeker@sunrise.ch
Kassem Katja	Hautpraxis Zug, Bahnhofstrasse 32	6300 Zug	041 729 50 20	kassem-trautmann@hin.ch
Kaufmann Castillo Regula	Neustadtpraxis, Poststrasse 18	6300 Zug	041 521 97 00	regula.kaufmann@neustadtpraxis.ch
Keller Martin	Unter Altstadt 28	6300 Zug	076 537 52 42	dr.med.m.keller@gmail.com
Keller Markus	Seestrasse 3	6330 Cham	041 780 16 60	infopraxiskeller@hin.ch
Kendall Marina	Kirchenstrasse 13	6300 Zug	041 710 26 14	praxis@marinakendall.ch
Kenel Ferdinand	Bahnhofstrasse 17	6340 Baar	041 763 35 50	ferdinand.kenel@hin.ch
Kern Katharina	Andreasklinik, Rigistrasse 1	6330 Cham		
Keusch Windisch Katharina	Grabenstrasse 5	6300 Zug	041 712 22 55	xaver.windisch@hin.ch
Khomenko Andrei	ANCO Healthcare, Chamerstrasse 174	6300 Zug		andrei.khomenko@hin.ch
Kistler Balduin	Lättichstrasse 6	6340 Baar	041 761 44 41	kistler.baar@hin.ch
Kläy Hanspeter	Neustadtpraxis, Poststrasse 18	6300 Zug	041 521 97 00	hanspeter.klaey@neustadtpraxis.ch
Klein Frank	Hauptstrasse 12	6313 Menzingen	041 757 10 80	frank.klein@hin.ch
Klep Natascha	Zugerstrasse 77	6340 Baar	041 501 46 76	info@dr-klep-gyn.ch
Kliesch Uta	Gartenstrasse 2	6300 Zug	041 710 32 94	uta.kliesch@hin.ch
Klimmek Jan-Kristian	Alpenstrasse 11	6300 Zug	041 711 99 33	dr.klimmek@bluewin.ch
Knab Martin Bernhard	Vorstadt 26a	6300 Zug	041 525 35 35	praxis-vorstadt@hin.ch
Kneip Bettina	Neuhofstrasse 3d	6340 Baar		bkneip@hin.ch
Knutti Oliver	Hünenbergerstrasse 8	6330 Cham	041 781 22 66	neurochirurgie.zug@hin.ch
Korenkova Marie	Gewerbezone 9	6315 Oberägeri	076 699 07 80	marie.korenkova@hin.ch
Ko Seo Simon	HNO Praxis Rotkreuz, Buonaserstr. 7	6343 Rotkreuz	041 790 05 50	hnorotkreuz@hin.ch
Kostoulas-Zoupanos Nathalie	Vorstadt 20	6300 Zug	079 899 72 29	kostoulas@psy-med-zug.ch
Kotsaris Spyridon	Andreasklinik, Rigistrasse 1	6330 Cham		dr.kotsaris@hin.ch
Kraft Lopreno Alexandra	Andreasklinik, Rigistrasse 1	6330 Cham		alexandra.kraft@hypnocare.ch
Krusche Thomas	Neustadtpraxis, Poststrasse 18	6300 Zug	041 521 97 00	thomas.krusche@neustadtpraxis.ch
Kummer Alexandre	Rigistrasse 1	6330 Cham	041 784 08 70	a.kummer@hin.ch
Künzler Andreas	Zuger Kantonsspital, Landhausstr. 11	6340 Baar	041 399 47 20	andreas.kuenzler@zgks.ch
Kürsteiner Werner	Hertzentrum 12, Postfach 3362	6303 Zug	041 710 41 55	praxis@werner-kuersteiner.ch
Kutz Oliver	Schönggrund 1	6343 Rotkreuz	041 799 86 10	praxis-kutz@hin.ch
Kutz Kerstin	Schönggrund 1	6343 Rotkreuz	041 799 86 10	kutz.kerstin@hin.ch
Kynigopoulos Myron	Pallas Kliniken AG, Bundesplatz 6	6300 Zug	058 335 21 10	myron.kynigopoulos@pallas-kliniken.ch
Kys-Fauth Nicolette	Chamerstrasse 172	6300 Zug	041 740 25 06	
Landis Lukas	Ärzteteam Steinhausen Blickensdorferstrasse 2	6312 Steinhausen	041 531 13 13	lukas.landis@hin.ch
Lang Rössle Daniela	TCM Praxis Lang, Hünenbergerstr. 3	6330 Cham	041 558 70 10	tcm-lang@hin.ch
Langenegger Thomas	Zuger Kantonsspital, Landhausstr. 11	6340 Baar	041399 41 90	thomas.langenegger@zgks.ch
Langer Arne	Luzernerstrasse 4	6343 Rotkreuz	041 531 10 10	arne.langer@augenarzt-langer.ch

Name Vorname	Strasse	PLZ Ort	Telefon	E-Mail
Larson Michelle	Gartenstrasse 2	6300 Zug	041 711 50 18	frauenpraxislarson@hin.ch
Laver Kim Bertrand	RIMED AG, Steinhauserstrasse 70	6301 Zug		k.laver@rimed.ch
Leiser Alfred	Zuger Kantonsspital, Landhausstr. 11	6340 Baar	041 399 47 60	alfred.leiser@zgks.ch
Maas Sylvester M.	Bundesplatz 16	6300 Zug	041 727 50 40	drmaas@maas-aesthetics.ch
Macak Andrea	Andreasklinik, Rigistrasse 1	6330 Cham	041 784 03 07	andrea.macak@hypnocare.ch
Mair-Noack Claude	Radiologiezentrum Zug, Alpenstr. 15	6300 Zug	041 511 26 26	c.mair-noack@rimed.ch
Marty Victoria	Rigistrasse 15	6340 Baar	041 761 10 73	victoria.marty@hin.ch
Matter Robert	Dorfplatz 2	6330 Cham	041 780 09 45	robert.matter@bluewin.ch
Mattes Roland	Zugerstrasse 32	6340 Baar	041 501 44 10	praxis@faz-zg.ch
Mehl Sabine	Zugerstrasse 24	6314 Unterägeri	041 750 75 35	sabine.mehl@hin.ch
Meier Rolf	Bundesstrasse 1	6300 Zug	041 728 61 51	herzpraxis-rolfmeier@bluewin.ch
Meier-Gallati Verena	HNO Praxis, Buonaserstrasse 7	6343 Rotkreuz	041 790 05 50	orlpraxis.meier@hin.ch
Messmer Peter	Praxis Prof. Messmer/o Swiss Arthros Center, Grabenstrasse 14	6300 Zug	044 500 25 89	peter.messmer@hin.ch
Meyer Philipp	Baarerstrasse 11	6300 Zug	041 711 88 42	philippmeyer@me.com
Mica-Keller Catherina	Neurologische Praxis, Gartenstrasse 2	6300 Zug	041 710 32 94	praxiskliesch.zug@hin.ch
Michaelsen-Augustin Daniela	Neustadtpraxis, Poststrasse 18	6300 Zug	041 521 97 00	daniela.michaelsen@neustadtpraxis.ch
Misic Mladen	Zugerstrasse 45	6330 Cham	041 780 70 33	misic@hin.ch
Montanari Christoph A.	Schmiedstrasse 17	6330 Cham	041 780 24 00	c_montanari@bluewin.ch
Mortier Christian	Aerzte-Walchwil AG Hinterbergstrasse 6 a	6318 Walchwil	041 758 10 60	cmortier@hin.ch
Mpairaktaridou Berger Salome	Ärztliche Praxis, Baarerstrasse 6	6300 Zug	076 389 47 49	praxis.mberger@gmail.com
Muff Beat	Poststrasse 2	6330 Cham	041 780 29 22	muff.beat@hin.ch
Muff-Wiesner Catherine	Praxis AG, Schmidgasse 3	6300 Zug	041 710 65 60	
Müller Urs	Luzernerstrasse 39	6330 Cham	041 781 55 55	urs.mueller@hin.ch
Munoz Pablo	Bahnhofstrasse 28	6300 Zug	041 729 40 30	pablo.munoz@hin.ch
Murer Scotoni Monika	Baarerstrasse 43	6300 Zug	041 711 40 45	monika.murer@hin.ch
Näf Remo	Rigistrasse 1	6330 Cham	041 784 08 08	remo.naef@zug-surgery.ch
Naumburger Ines Catharina	NeuroZug, Dorfplatz 1	6330 Cham	041 784 02 40	ines.naumburger@gmail.com
Nellen Romilda	Kantonale Strafanstalt Zug An der Aa 2	6300 Zug		r.nellen@hin.ch
Nervi Pierluigi	Visiomedica AG, Augenpraxis am Bahnhof Zug, Alpenstrasse 11	6300 Zug	041 711 42 55	augenpraxiszug@hin.ch
Niggli Bernhard	Grafenaustrasse 3	6300 Zug	041 780 93 47	bernhard.niggli@hin.ch
Nuber Markus	Zugerstrasse 56f	6330 Cham	041 780 74 88	nuber53@bluewin.ch
Nussbaumer Rita	Aegeristrasse 24	6300 Zug	076 410 73 03	rita.nussbaumer@hin.ch
Nussbaumer-Vorburger Melanie	HNO-Praxis Zug, Gartenstrasse 2	6300 Zug	041 710 30 73	melanie.nussbaumer@hin.ch
Ochsenbein André	Zugerstrasse 1	6330 Cham	041 781 32 81	a_ochsenbein@hotmail.com
Oetiker Rolf F.	Hünenbergstrasse 8	6330 Cham	041 781 49 49	rolf.oetiker@orthozentrum.ch
Orzessek Bernd	Aeskulap Praxis, Baarerstrasse 88	6300 Zug	041 728 80 40	bernd.orzessek@herzlaut.de
Ott Kerstin	Medicinum Zug, Chamerstrasse 54	6300 Zug	041 711 28 28	kerstin.ott@medicinum.ch
Oweira Hani Mohamed	Rigistrasse 1	6330 Cham	041 784 07 84	hani.oweira@hirslanden.ch
Pablé-Müller Dagmar	Hinterbergstrasse 6a	6318 Walchwil	041 758 10 60	dagmar.pable@hin.ch
Pallavicini Elisabetta	Andreasklinik, Rigistrasse 1	6330 Cham	041 784 04 44	
Paly Thomas	Rathausstrasse 12	6340 Baar	041 761 20 30	thomas.paly@hin.ch
Pastoors Carmen	Praxis Pastoors, Hauptstrasse 15	6313 Menzingen		praxis-pastoors@hin.ch
Peiler Peter	Klinik Meissenberg AG Meissenbergstrasse 17	6300 Zug	041 726 58 85	peter.peiler@meissenberg.ch
Perseus Josef Michael	Klinik Adelheid, Höhenweg 71	6314 Unterägeri	041 754 36 11	josef.perseus@klinik-adelheid.ch
Peter Sabine	St. Wolfgangstrasse 29	6331 Hünenberg	041 780 46 93	
Peter Christian	Poststrasse 22	6300 Zug	041 711 45 66	arztpraxis-poststrasse@hin.ch
Peter-Schlegel Victoria M.	Haldenstrasse 6	6300 Zug	041 710 77 20	dr.vmpeter@hin.ch
Pfäffli Oliver Andreas	Augenarztpraxis Cham, Zugerstr. 1	6330 Cham	041 781 32 81	
Pfister Julius	Chamerstrasse 67	6300 Zug	041 884 05 00	julius.pfister@hin.ch
Pfister-Hotz Gisela	Chamerstrasse 67	6300 Zug	041 884 05 00	gisela.pfister-hotz@hin.ch
Phan Hong	Arzthaus Zug, Alpenstrasse 15	6300 Zug	041 725 40 00	phh@arzthaus.ch
Pilz Ronny	Ortho Cham Zug, Rigistrasse 1	6330 Cham	041 784 07 84	
Piribauer Karin	Aerzte-Walchwil AG Hinterbergstrasse 6a	6318 Walchwil	041 758 10 60	
Posch Hendrikje	Fischmarkt 11	6300 Zug	041 783 26 20	info@praxis-posch.ch
Prieling Christian	Baarerstrasse 19	6300 Zug	041 710 40 20	prieling@hin.ch
Psychias Aristeidis	Bahnhofstrasse 13	6300 Zug	041 711 70 56	
Quadranti Keller Patrizia	Seestrasse 3	6330 Cham	041 780 38 40	patrizia.quadranti@bluewin.ch
Rampa Guido	Zugerbergstrasse 44	6300 Zug	041 712 33 12	rampa@hin.ch
Ramseier Annett	NeuroZug, Dorfplatz 1	6330 Cham	041 784 02 40	annett.ramseier@hin.ch
Rasthofer Johanna	gyn-zentrum an der Lorze, Dorfplatz 1	6330 Cham	041 419 03 04	j.rasthofer@hin.ch
Rehbock Joachim	Bundesplatz 4	6300 Zug	041 711 20 38	frauenarzt-rehbock@hin.ch
Reichert Olga	Neuhofstrasse 3b	6340 Baar	041 760 04 14	olga.reichert@hin.ch
Reidy Martin Benedikt	Zuger Kantonsspital, Landhausstr. 11	6340 Baar	041 399 47 40	martin.reidy@zgks.ch
Rindlisbacher Andreas	Zuger Kantonsspital, Landhausstr. 11	6340 Baar	041 399 47 30	andreas.rindlisbacher@zgks.ch
Ropohl Axel	KMG-Kompetenz mentale Gesundheit GmbH, Grabenstrasse 25	6340 Baar	041 709 51 01	axel.ropohl@mentale-gesundheit.ch
Rosenow Detlef	ISC-Swiss AG / Praxis für Neuro- chirurgie, Hünenbergerstrasse 29	6330 Cham	079 886 99 48	neurochirurgie-cham.zg@bluewin.ch
Rosmus Jerzy Jan	Bundesplatz 4	6300 Zug	041 711 03 77	dr.rosmus@web.de

Name Vorname	Strasse	PLZ Ort	Telefon	E-Mail
Roth Denise	Praxis Dr. Stephan Toschew Obere Rainstrasse 28	6345 Neuheim	041 755 26 56	denise.roth@hin.ch
Röthlisberger Martin	Ortho Cham Zug, Rigistrasse 1	6330 Cham	041 784 02 22	martin.roethlisberger@hin.ch
Rufer Michael	Klinik Zugersee, Widenstrasse 55	6317 Oberwil	041 726 38 41	michael.rufer@triaplus.ch
Salihi Elfrida	Seestrasse 3	6330 Cham	041 531 40 40	frauenpraxislorze@hin.ch
Salipur Zeljko	Seeblick 1	6330 Cham	041 780 23 42	salipur@hin.ch
Santer Markus	Seestrasse 3	6330 Cham	041 783 12 12	markus.santer@gmx.ch
Santner Wolfram	Hirslanden Andreasklink, Rigistr. 1	6330 Cham	041 784 07 84	wolfram.santner@hirslanden.ch
Sauteur Michèle	Rigistrasse 15	6340 Baar		mi_sauteur@hotmail.com
Schalch Emil	Gesundheitspunkt Oberägeri AG Hauptstrasse 42	6315 Oberägeri	041 750 12 40	gesundheitspunkt@hin.ch
Scheiwiller Erika	Ärztzentrum zur Linde Lindenmatt 14	6343 Rotkreuz	041 531 60 70	dr.erika.scheiwiller@hin.ch
Schertlin-Wermbter Claudia	Paramed, Haldenstrasse 1	6340 Baar	041 768 20 60	c.schertlin-wermbter@hin.ch
Scheufele Stefan	Lindenstrasse 8	6340 Baar	041 766 61 51	
Schleiffenbaum Boris	Andreasklinik, Rigistrasse 1	6330 Cham	044 209 20 55	boris.schleiffenbaum@hirslanden.ch
Schmid Raoul	Rigistrasse 15	6340 Baar	041 761 10 73	raoul.schmid@hin.ch
Schmid Patrik	Hypnocare, Rigistrasse 1	6330 Cham	041 784 04 44	patrik.schmid@hypnocare.ch
Schmid-Baumgärtel Ina	Neustadtpraxis, Poststrasse 18	6300 Zug	041 521 97 00	ina.schmid@neustadtpraxis.ch
Schmidt Matthias	St. Johannesstrasse 8	6300 Zug	041 740 82 55	matthiasjschmidt@gmail.com
Schnorf-Huber Susanne	Neustadtpraxis, Poststrasse 18	6300 Zug	041 521 97 00	susanne.schnorf@neustadtpraxis.ch
Schuller R.-Christine	St. Antonsgasse 5	6300 Zug	041 726 30 20	gynpraxis-schuller@hin.ch
Schulte-Hillen Jan	Gesundheitspunkt Oberägeri AG Hauptstrasse 42	6315 Oberägeri	041 750 12 40	
Schwegler Beat	Zuger Kantonsspital, Landhausstr. 11	6340 Baar	041 399 41 30	beat.schwegler@zgks.ch
Schwerzmann-Hediger Annette	Bahnhofstrasse 32	6300 Zug	041 727 50 90	schwerzmann@weberaugen.ch
Scotoni Martin	Baarerstrasse 43	6300 Zug	041 711 40 45	scot@hin.ch
Seeliger Theresa	Grafenaustrasse 3	6300 Zug	041 712 08 80	theresa.seeliger@hin.ch
Seibl Martin	Hausärzte zur Linde, Lindenmatt 14	6343 Rotkreuz	041 531 13 13	hausaezte-zurlinde@hin.ch
Seiler Kurt	Poststrasse 2	6330 Cham	041 781 55 44	praxis@dr-seiler.ch
Siegel Adrian	Chamerstrasse 54	6300 Zug	041 761 00 01	adrian.siegel@hin.ch
Soll Christopher	Praxis Ventravis, Ärztezentrum Lorze Dorfplatz 1	6330 Cham	041 784 02 77	ventravis@hin.ch
Speck Dorothee	Neustadtpraxis, Poststrasse 18	6300 Zug	041 521 97 00	dorothee.speck@neustadtpraxis.ch
Spörri-Bächtold Christina	Lorzenparkstrasse 2	6330 Cham	041 520 01 20	christina.spoerri@hin.ch
Sprengel Kai	Praxis MedOT, Rigistrasse 1	6330 Cham		sprengelk@medot.ch
Stadlin Karin Julia	Dorf 4	6028 Herlisberg		kjs@bluewin.ch
Stäger Jacques	Seestrasse 9	6314 Unterägeri	041 750 55 55	jacques.staeger@hin.ch
Stärkle Ralph	Praxis Ventravis, Ärztezentrum Lorze Dorfplatz 1	6330 Cham	041 784 02 77	ralph.staerle@hin.ch
Staub Peter	Inwilerstrasse 14	6340 Baar	041 761 20 77	p.staub@hin.ch
Stebler Rolf	Klinik Adelheid, Höhenweg 71	6314 Unterägeri	041 754 30 00	rolf.stebler@klinik-adelheid.ch
Stirnemann Christoph	Bahnhofstrasse 1	6312 Steinhausen	041 741 18 10	info@drstirnemann.ch
Stojan Tomislav	Schmidgasse 3	6300 Zug	041 710 30 73	stojan@hin.ch
Strametz Danijela	Bahnhofstrasse 20b	6340 Baar	041 760 86 87	danijela.strametz@hin.ch
Suter Stefan	Gubelstrasse 11	6300 Zug	041 710 11 25	stefan.suter@hin.ch
Tai Zweifel Anne	Feldhof 7	6300 Zug	041 710 33 43	
Terhorst Wolfgang	Baarerstrasse 98	6300 Zug	041 761 41 31	w.terhorst@hin.ch
Terwey Isabell	Baarer Kinderarztpraxis, Rigistr. 15	6340 Baar	041 761 10 73	isabell.terwey@hin.ch
Thaler Andrea	Schmidgasse 3	6300 Zug	041 710 65 60	andrea.thaler@hin.ch
Thuau Henri	Falkenweg 12	6340 Baar	041 501 45 75	info@thuau.ch
Todorova Irina	Aegeristrasse 76	6300 Zug	078 404 10 29	irina.todorova@hin.ch
Töndury Bettina	hautzentrumzug, Gotthardstrasse 29	6300 Zug	041 711 20 33	b.toendury@hautzentrumzug.ch
Toschew Stephan	obere Rainstrasse 28	6345 Neuheim	041 755 26 56	info@praxis-toschew.ch
Toth Peter	Gartenstadt 2	6300 Zug	041 531 47 61	gynpraxiszugersee@gmail.com
Tremp Mathias	Praxis PD Dr. med. Dr. habil. Mathias Tremp, Ärztezentrum Lorze Dorfplatz 1	6330 Cham	041 784 02 66	info@tremp-plastic-surgery.com
Twerenbold Reto	Zuger Kantonsspital, Landhausstr. 11	6340 Baar		
Uebelhart Thomas	Bahnhofstrasse 13	6340 Baar	041 763 30 30	thomas.uebelhart@hin.ch
Unternährer Beat	Bösch 37	6331 Hünenberg	079 482 17 19	dr.beat.ternaehrer@hin.ch
Uthoff Heiko	Gefässpraxis Zug, Dorfplatz 2	6330 Cham	041 781 05 05	heiko.uthoff@hin.ch
Van der Kruijsen Robert	Artherstrasse 153	6317 Oberwil	041 711 56 09	praxisoberwil@hin.ch
Van Houte Michael	Poststrasse 16	6300 Zug	041 712 29 94	praxis@dr-vanhoute.ch
Vasella Daniel	Aabachweg 3	6343 Risch		
Vasileiadou Kalliopi	Luzernerstrasse 72	6333 Hünenberg See	041 799 70 00	kellyvas@gmail.com
Vital Domenic	Zentrum für Kopf-Hals-Chirurgie AG Dorfplatz 1	6330 Cham	041 552 16 16	domenic.vital@hin.ch
Voglauer Petra	Anästhesie Zug GmbH Grafenaustrasse 15	6300 Zug	041 712 01 11	p.voglauer@anaesthesie-zug.ch
Von Arx Michael	Leihgasse 28	6340 Baar	041 769 50 40	vonarx.steiner@hin.ch
Von Arx-Steiner Edith	Leihgasse 28	6340 Baar	041 769 50 40	vonarx.steiner@hin.ch
von Atzigen Winistörfer Priska	Zuger Kantonsspital, Landhausstr. 11	6340 Baar		priska.vonatzen@winistoerfer.ch
Walder Adrian	Zuger Kantonsspital, Landhausstr. 11	6340 Baar	041 399 46 72	adrian.walder@zgks.ch
Wang Qi	Leihgasse 8	6340 Baar	041 520 61 86	dr.wang@hin.ch
Wehrli Ruedi	Baarerstrasse 75	6300 Zug	041 710 01 07	ruediwehrli@hin.ch

Name Vorname	Strasse	PLZ Ort	Telefon	E-Mail
Weilenmann Lukas	Neustadtpraxis, Poststrasse 18	6300 Zug	041 521 97 00	lukas.weilenmann@neustadtpraxis.ch
Weinberger Diiانا	Bahnhofstrasse 7	6300 Zug	041 780 58 33	weinberger@artven.ch
Weisert Jan	Gartenstrasse 2	6300 Zug	041 711 26 44	jan.weisert@hin.ch
Weissenrieder Hansjörg	Bundesstrasse 6	6300 Zug	041 711 49 80	weissenrieder-praxis@gmx.ch
Weissörtel Rainer	Kinderarztpraxis, Zugerstrasse 47	6330 Cham	041 780 70 25	kinderarztpraxis.cham@gmx.ch
Werder Nicole	Neustadtpraxis, Poststrasse 18	6300 Zug	041 521 97 00	nicole.werder@neustadtpraxis.ch
Wiederkehr Gilles Marcel	Lungenmedizin Cham, Rigistrasse 1	6330 Cham	041 784 05 44	gilles.wiederkehr@hirslanden.ch
Wilken Thomas	Bahnhofstrasse 32	6300 Zug	041 711 55 41	info@dr-wilken-gyn.ch
Windisch Xaver	Grabenstrasse 5	6300 Zug	041 712 22 55	xaver.windisch@hin.ch
Winkler Andrea Christine	RNI Rotkreuz AG, Suurstoffi 18b	6343 Rotkreuz	041 799 44 99	dr.andrea.winkler@rni-rotkreuz.ch
Winnicki Beata	Aeskulap Praxis, Baarerstrasse 88	6300 Zug	041 728 80 40	cesar.winnicki@bluewin.ch
Winnicki Cesar	Aeskulap Praxis, Baarerstrasse 88	6300 Zug	041 728 80 40	cesar.winnicki@bluewin.ch
Wismer-Herzog Nicole	Hirslanden Andreasklink, Rigistr. 1	6330 Cham		
Wolf Manuela	Hausärzte zur Linde, Lindenmatt 14	6343 Rotkreuz	041 531 13 13	hausaezte-zurlinde@hin.ch
Wolf Johanna	Industriestrasse 7	6300 Zug	041 710 20 63	praxis.dr.wolf@hotmail.com
Wüest Philipp	Blickensdorferstrasse 2	6312 Steinhausen	041 741 15 61	p.wueest@gmail.com
Zäch Peter	Zugerstrasse 41	6314 Unterägeri	041 750 33 55	peter.zaech@hin.ch
Zahner Camil-Walter	Tageschirurgie Zug, Lindenstrasse 4	6340 Baar		camil.zahner@swissanesth.ch
Ziegler Thomas	Alpenstrasse 14	6300 Zug	041 710 01 33	thomas.ziegler@hin.ch
Zimmerli Jörg	Neuhofstrasse 3b	6340 Baar	041 760 04 14	joerg.zimmerli@hin.ch
Zimmermann Rémy	Gotthardstrasse 3	6300 Zug	041 712 04 44	remy.zimmermann@me.com
Zimprich Heidrun	Zugerstrasse 47	6330 Cham	041 780 70 25	heidrunzimprich@gmx.de
Zortea Vinzenz	Zugerstrasse 51	6330 Cham	041 784 50 80	vizo@hin.ch
Zuberbühler Urs Iwan	Neuro- und Wirbelsäulenzentrum Zentralschweiz, Rigistrasse 1	6330 Cham	041 554 40 00	ursiwan.zuberbuehler@hirslanden.ch
Zumstein Valentin	Gubelstrasse 11	6300 Zug	041 710 11 25	
Zünd Michael	Zuger Kantonsspital, Landhausstr. 11	6340 Baar	041 399 47 00	michael.zuend@zgks.ch
Zürcher Armin Andreas	Kardiologie Zug Bahnhofstrasse 28	6300 Zug	041 720 00 20	
Zurkirchen Markus	Baarerstrasse 88	6300 Zug	041 711 78 78	markus.zurkirchen@hin.ch

Hirslanden AndreasKlinik Cham Zug Überzeugend in Qualität und Leistung



Seit rund 24 Jahren versorgt die Hirslanden AndreasKlinik Cham Zug mit ihrem medizinischen Leistungsangebot die Bevölkerung aus dem Kanton Zug und der Region. Mit der Eröffnung im Jahr 1998 erhielt die AndreasKlinik durch die Bürgergemeinde Cham gleichzeitig den Management-Auftrag für das benachbarte Pflegezentrum Ennetsee. Die AndreasKlinik und das Pflegezentrum Ennetsee bieten damit gemeinsam ein umfassendes

Angebot von der Akutpflege im stationären und ambulanten Bereich bis hin zur Langzeitpflege.

In den vergangenen Jahren baute die AndreasKlinik ihr Leistungsangebot und ihre Infrastruktur kontinuierlich aus. Dazu gehörten die Eröffnung von neuen Praxen (z.B. im Ärztezentrum Lorze in Cham), die Erweiterung der Tagesklinik, die Übernahme der Radiologie sowie die Moder-

nisierung der Notfallstation. Ausserdem erneuerte die AndreasKlinik ihre Patientenzimmer sowie die Geburtenabteilung fortlaufend und eröffnete vor kurzem die umgebaute Lounge für Zusatzversicherte Patientinnen und Patienten. Im Zentrum der Entscheidungen und Investitionen standen stets die Bedürfnisse der Patientinnen und Patienten und damit verbunden die Gesundheit und das Wohlergehen der regionalen Bevölkerung.

Umfangreiches medizinisches Leistungsangebot mit hoher Qualität

Mit dem kantonalen Leistungsauftrag leistet die AndreasKlinik als Listenspital einen wichtigen Beitrag zur stationären und ambulanten Gesundheitsversorgung in der Region. Das Angebot der AndreasKlinik setzt sich aus medizinischen Grundleistungen und medizinischen Schwerpunkten zusammen. Als Grundversorgungsspital bietet die AndreasKlinik eine 24h-Notfallstation. Neben dem Fachgebiet der Allgemeinen Inneren Medizin fokussiert sie sich auf die medizinischen Schwerpunkte mit den Fachgebieten der Orthopädie und Wirbelsäulenchirurgie/Neurochirurgie, der Gynäkologie und Geburtshilfe und der Viszeralchirurgie. Zusätzliche Fachgebiete wie Onkologie und Hämatologie, Urologie, Oto-Rhino-Laryngologie, Gastroenterologie sowie Neurologie, Rheumatologie und plastische Chirurgie runden das Leistungsangebot ab. werdende Eltern profitieren von einem umfänglichen Kurs- und Behandlungsangebot vor, während und nach der Geburt. Ebenfalls erhalten Patientinnen und Patienten einen direkten und raschen Zugang zu radiologischen und diagnostischen Untersuchungen sowie postoperativen Behandlungen.

Die AndreasKlinik verpflichtet sich zu einer messbar hohen Qualität. Sie richtet sich nach definierten Standards und Prozessen sowie einem fortlaufenden Verbesserungsprozess. Im Fokus stehen eine



hohe Patientensicherheit und deren kontinuierliche Optimierung. Zur Qualitätssicherung gehören neben einer modernen Infrastruktur nach neuen medizinischen Standards auch Ärzte und Mitarbeitende mit entsprechender Aus- und Weiterbildung sowie langjähriger Erfahrung. Mit rund 120 akkreditierten und angestellten

Ärzten verfügt die AndreasKlinik über sehr erfahrene Spezialisten. Die Ärzte und Mitarbeitenden der Bereiche Notfall, Radiologie, OP, Pflege und Hotellerie garantieren gemeinsam eine serviceorientierte und professionelle Behandlung und Betreuung.

Persönliche Atmosphäre mit gehobener Hotellerie und Zusatzleistungen



Die AndreasKlinik befindet sich zentral in Cham eingebettet in einer ruhigen Umgebung. Durch die überschaubare Grösse mit rund 60 Betten treffen Patientinnen und Patienten sowie werdende Eltern auf eine familiäre und persönliche Atmosphäre. Eine moderne Ausstattung und Infrastruktur mit Hotellerie-Ambiente sowie ein freundlicher und wertschätzender Umgang fördern eine rasche Genesung. Patientinnen und Patienten mit einer Zu-

satzversicherung kommen im Rahmen der Leistungsdifferenzierung in den Genuss von Zusatzleistungen – sei es beispielsweise mit der freien Arztwahl, dem Zugang zu Innovationen oder zusätzlichen Komfort- und Hotellerieleistungen wie dem Zutritt zur exklusiven Lounge oder einem umfangreichen Speiseangebot. Dabei stehen die individuellen Bedürfnisse der Patientinnen und Patienten und der Eltern wo immer möglich im Zentrum des Handelns.

Regionale und nationale Zusammenarbeit

Die AndreasKlinik kann auf ein regionales und nationales Netzwerk zurückgreifen. Sie pflegt einen offenen Dialog mit Politik und Behörden, Zuweisenden und Belegärzten, aber auch mit weiteren Partnern, Institutionen und der Wirtschaft. So hat die AndreasKlinik beispielsweise gemeinsam mit dem Zuger Kantonsspital das Zuger Corona Impfzentrum auf die Beine gestellt. Mit ihrer Zugehörigkeit zur Hirslanden-Gruppe profitiert die AndreasKlinik von Synergien, die eine kostenbewusste Planung und ein marktkonformes Preis-Leistungs-Verhältnis ermöglichen. Innerhalb der Hirslanden-Gruppe arbeitet die AndreasKlinik unter anderem eng mit der Hirslanden Klinik St. Anna, der Hirslanden Klinik Aarau sowie der Hirslanden Klinik Im Park in Zürich zusammen. Die Zusammenarbeit zeigt sich in kantonsübergreifenden Angeboten wie z.B. dem zertifizierten Brust Zentrum Aarau/Cham, der gemeinsamen Infektiologie und Spitalhygiene Luzern/Cham sowie diversen doppeltakkreditierten Belegärzten. Mit gruppenweiten Angeboten wie der Hirslanden-App oder Hirslanden Precise sowie privaten und öffentlichen Kooperationspartnern profitieren Zuweisende, Be-

legärzte sowie Patientinnen und Patienten vom grössten medizinischen Netzwerk der Schweiz. In enger Zusammenarbeit mit ihren Belegärzten, Zuweisenden und Part-

nern garantiert die AndreasKlinik eine effiziente und ganzheitliche Versorgung von Patientinnen und Patienten entlang ihres Behandlungspfades.

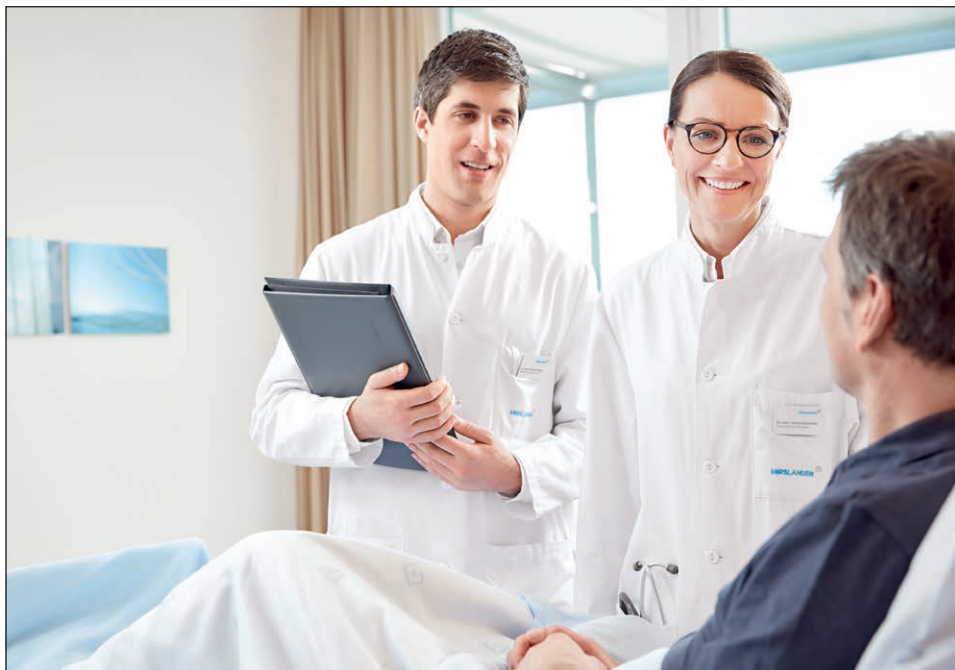

Die AndreasKlinik als regionale Gesundheitsversorgerin und Arbeitgeberin

Als Grundversorgerin im ambulanten und stationären Bereich ist die AndreasKlinik ein fester Pfeiler in der kantonalen Zuger Gesundheitsversorgung und der Region. Mit ihrem persönlichen Engagement sowie innovativem Denken und

Handeln verbessert sie das Wohl und die Lebensqualität der Bevölkerung. Dabei plant sie ihr Leistungsangebot bedarfsgerecht und langfristig unter Berücksichtigung neuer Standards und Anforderungen. Mit ihren rund 350 Mitarbeitenden

ist die AndreasKlinik mittlerweile auch zu einem bedeutenden Arbeitgeber im Kanton Zug herangewachsen und fördert die Aus- und Weiterbildungen im Gesundheitswesen.

Facts & Figures 2021

(01.01.2021 – 31.12.2021)



4'142

Patienten stationär



519

Geburten



4'145

Notfalleintritte ambulant



754

Notfalleintritte stationär



68%

Bettenbelegung (Basis Behandlungstage)

Kontakt

Hirslanden AndreasKlinik Cham Zug
Rigistrasse 1
6330 Cham
T +41 41 784 07 84
T +41 41 784 01 44 (Notfall)
zuweiser.andreasklinik@hirslanden.ch
www.andreasklinik.ch



Information	info.andreasklinik@hirslanden.ch	+41 41 784 07 84
Notfall und Allgemeine Innere Medizin	notfall.andreasklinik@hirslanden.ch	Dienstarzt: +41 41 784 05 55
Dr. med. Martin C. Gimbel Facharzt für Allgemeine Innere Medizin Interdisziplinäre Schwerpunkte: Klinische Notfallmedizin (SGNOR), Chefarzt	martin.gimbel@hirslanden.ch	+41 41 784 05 50
Dr. med. Uwe Danner Facharzt für Chirurgie und Orthopädische Chirurgie und Traumatologie des Bewegungsapparates	uwe.danner@hirslanden.ch	+41 41 784 01 44
Dr. med. (RO) Margareta Shabani Fachärztin für Allgemeine Innere Medizin	margareta.shabani@hirslanden.ch	+41 41 784 01 44
Dr. med. Valmai Spirk-Plüschke Fachärztin für Allgemeine Innere Medizin Interdisziplinäre Schwerpunkte: Klinische Notfallmedizin (SGNOR)	valmai.spirk@hirslanden.ch	+41 41 784 01 44
Dr. med. Martin Witt Facharzt für Allgemeine Innere Medizin	martin.witt@hirslanden.ch	+41 41 784 01 44
Radiologie	radiologie.andreasklinik@hirslanden.ch	+41 41 784 05 90
Dr. med. Wolfram Santner Facharzt für Radiologie, Chefarzt	wolfram.santner@hirslanden.ch	+41 41 784 05 80
Dr. med. Stefan Ignjatovic Facharzt für Radiologie speziell: Diagnostische Neuroradiologie	stefan.ignjatovic@hirslanden.ch	+41 41 784 05 90
Dr. Elham Khanicheh Fachärztin für Radiologie	elham.khanicheh@hirslanden.ch	+41 41 784 05 90
Dr. med. Gligor Milosevic Facharzt für Radiologie	gligor.milosevic@hirslanden.ch	+41 41 784 05 90
Dr. med. Anna Katharina Ritz Fachärztin für Radiologie	annakatharina.ritz@hirslanden.ch	+41 41 784 05 90
Anästhesie	info@hypnocare.ch	+ 41 41 784 04 44
Dr. med. Emanuel Bernard Facharzt für Anästhesiologie und Intensivmedizin, Belegarzt	emanuel.bernard@hypnocare.ch	+41 41 784 04 44
Dr. med. Marco Bosshart Facharzt für Anästhesiologie und Intensivmedizin, Belegarzt	marco.bosshart@hypnocare.ch	+41 41 784 04 44
Dr. med. Simon Durrer Facharzt für Anästhesiologie und Intensivmedizin, Belegarzt	simon.durrer@hypnocare.ch	+41 41 784 04 44
Dr. med. Christian Felix Facharzt für Anästhesiologie, Belegarzt	christian.felix@hypnocare.ch	+41 41 784 04 44
Dr. med. Oliver Gassmann Facharzt für Anästhesiologie, Belegarzt	oliver.gassmann@hypnocare.ch	+41 41 784 04 44
Dr. med. Kathrin Kern Fachärztin für Anästhesiologie, Belegärztin	kathrin.kern@hypnocare.ch	+41 41 784 04 44
Dr. med. Alexandra Kraft Lopreno Fachärztin für Anästhesiologie und Intensivmedizin, Belegärztin	alexandra.kraft@hypnocare.ch	+41 41 784 04 44
Dr. med. Andrea Macak Fachärztin für Anästhesiologie Interdisziplinäre Schwerpunkte: Interventionelle Schmerztherapie (SSIPM), Belegärztin	andrea.macak@hypnocare.ch	+41 41 784 04 44
Dr. med. Thomas Müller Facharzt für Anästhesiologie, Belegarzt	thomas.müller@hypnocare.ch	+41 41 784 04 44
Dr. med. Orlando Paganoni Facharzt für Anästhesiologie, Belegarzt	orlando.paganoni@hypnocare.ch	+41 41 784 04 44
Dr. med. Elisabetta Pallavicini Fachärztin für Anästhesiologie und Intensivmedizin, Belegärztin	elisabetta.pallavicini@hypnocare.ch	+41 41 784 04 44
Dr. med. Marianne Schmid Fachärztin für Anästhesiologie, Belegärztin	marianne.schmid@hypnocare.ch	+41 41 784 04 44
Dr. med. Patrik Schmid Facharzt für Anästhesiologie, Belegarzt	patrik.schmid@hypnocare.ch	+41 41 784 04 44
Allgemeine Innere Medizin		
Dr. med. Patrizia Quadranti Keller Fachärztin für Allgemeine Innere Medizin, Belegärztin	praxis.quadranti@hin.ch	+41 41 780 38 40
Angiologie		
Dr. med. Jürgen-Klaus Allmann Facharzt für Allgemeine Innere Medizin und Angiologie, Konsiliararzt	angiopraxis.allmann@hin.ch	+41 41 711 77 83

Dr. med. Markus Binkert Facharzt für Angiologie, Konsiliararzt	gefaesspraxis.zug@hin.ch	+41 41 781 05 05
Prof. Dr. med. Heiko Uthoff Facharzt für Allgemeine Innere Medizin und Angiologie, Konsiliararzt	gefaesspraxis.zug@hin.ch	+41 41 781 05 05
Chirurgie		
Dr. med. Urs Bischofberger Facharzt für Chirurgie speziell: Allgemeinchirurgie und Traumatologie, Belegarzt	urs.bischofberger@zug-surgery.ch	+41 41 784 08 08
Dermatologie und Venerologie		
Dr. med. Nathalie Irla-Vuille Fachärztin für Dermatologie und Venerologie, Konsiliarärztin	nathalie.irla@hin.ch	+41 41 710 15 66
Endokrinologie und Diabetologie		
Prof. Dr. med. Gudrun Neises Fachärztin für Endokrinologie / Diabetologie und Allgemeine Innere Medizin, Konsiliarärztin	g.neises@hin.ch	+41 41 210 40 10
Dr. med. Grigorios Papadopoulos Facharzt für Endokrinologie / Diabetologie und Allgemeine Innere Medizin, Konsiliararzt	g.papadopoulos@hin.ch	+41 41 210 40 10
Gastroenterologie		
Dr. med. Stefan Christen Facharzt für Gastroenterologie, Belegarzt	viariva.cham@hin.ch	+41 41 226 05 05
Dr. med. Alexandre Kummer Facharzt für Allgemeine Innere Medizin und Gastroenterologie, Belegarzt	alexandre.kummer@hirslanden.ch	+41 41 784 08 70
Gefässchirurgie		
Dr. med. Jan Duwe Facharzt für Chirurgie und Gefässchirurgie, Belegarzt	jan.duwe@hin.ch	+41 41 375 88 88
Prof. Dr. med. Stefan Ockert Facharzt für Chirurgie und Gefässchirurgie, Belegarzt	stefan.ockert@hin.ch	+41 41 375 88 88
Gynäkologie und Geburtshilfe		
Dr. med. Nadja Ballabio Fachärztin für Gynäkologie und Geburtshilfe, Zugelassen für ambulante Operationen	nadja.ballabio@gyn-zentrum.ch	+41 41 419 03 03
Dr. med. Dominic Gisin Facharzt für Gynäkologie und Geburtshilfe speziell: Reproduktionsmedizin und gynäkologische Endokrinologie speziell: Operative Gynäkologie und Geburtshilfe, Belegarzt	dominic.gisin@hin.ch	+41 41 780 68 67
Dr. med. Pia Gnos Wehowsky Fachärztin für Gynäkologie und Geburtshilfe speziell: Operative Gynäkologie und Geburtshilfe, Belegärztin	info@gyn-zentrum.ch	+41 41 419 03 03
Prof. Dr. med. Andreas Günthert Facharzt für Gynäkologie und Geburtshilfe speziell: Gynäkologische Onkologie speziell: Operative Gynäkologie und Geburtshilfe, Belegarzt	info@gyn-zentrum.ch	+41 41 419 03 03
PD Dr. med. Nik Hauser Facharzt für Gynäkologie und Geburtshilfe speziell: Operative Gynäkologie und Geburtshilfe, Konsiliararzt	nik.hauser@fazag.ch	+41 62 836 78 40
Dr. med. Frank Illigen Facharzt für Gynäkologie und Geburtshilfe, Belegarzt	illigen@hin.ch	+41 41 711 15 33
Dr. med. Natascha Klep Fachärztin für Gynäkologie und Geburtshilfe, Belegärztin	n.klep@hin.ch	+41 41 501 46 76
PD Dr. med. Joachim Rehbock Facharzt für Gynäkologie und Geburtshilfe speziell: Operative Gynäkologie und Geburtshilfe, Belegarzt	frauenarzt-rehbock@hin.ch	+41 41 711 20 38
Dr. med. Markus Santer Facharzt für Gynäkologie und Geburtshilfe speziell: Operative Gynäkologie und Geburtshilfe, Belegarzt	markus.santer@hin.ch	+41 41 783 12 12
Dr. med. Andreas F. Schaub Facharzt für Gynäkologie und Geburtshilfe speziell: Operative Gynäkologie und Geburtshilfe, Belegarzt		+41 44 252 65 44
Dr. med. Peter Toth Facharzt für Gynäkologie und Geburtshilfe speziell: Operative Gynäkologie und Geburtshilfe, Belegarzt	gynpraxiszugersee@gmail.com	+41 76 543 74 76
Dr. med. Inês Vaz Fachärztin für Gynäkologie und Geburtshilfe speziell: Operative Gynäkologie und Geburtshilfe, Belegärztin	ines.vaz@gyn-zentrum.ch	+41 41 419 03 03
Hals-Nasen-Ohren-Krankheiten		
Dr. med. Peter Brändle Facharzt für Hals-Nasen-Ohren-Krankheiten speziell: Hals- und Gesichtschirurgie, Belegarzt	orl.cham@hin.ch	+41 41 784 05 75
Prof. Dr. med. Stephan Haerle Facharzt für Hals-Nasen-Ohren-Krankheiten speziell: Hals- und Gesichtschirurgie, Belegarzt	khc.cham@hin.ch	+41 41 552 16 16

Dr. med. Andrea Hilgenfeld Fachärztin für Hals-Nasen-Ohren-Krankheiten, Belegärztin	andrea.hilgenfeld@hin.ch	+41 44 763 14 14
Dr. med. Thomas Uebelhart Facharzt für Hals-Nasen-Ohren-Krankheiten, Konsiliararzt	info@hno-baar.ch	+41 41 763 30 30
PD Dr. med. Domenic Vital Facharzt für Hals-Nasen-Ohren-Krankheiten speziell: Hals- und Gesichtschirurgie, Belegarzt	khc.cham@hin.ch	+41 41 552 16 16
Dr. med. Jan Weisert Facharzt für Hals-Nasen-Ohren-Krankheiten speziell: Hals- und Gesichtschirurgie, Belegarzt	jan.weisert@hin.ch	+41 41 711 26 44
Hämatologie		
PD Dr. med. Boris Eugen Schleiffenbaum Facharzt für Hämatologie und Allgemeine Innere Medizin, Belegarzt	boris.schleiffenbaum@hirslanden.ch	+41 41 784 08 84
Handchirurgie		
Dr. med. Pascal Ducommun Facharzt für Handchirurgie und Plastische, Rekonstruktive und Ästhetische Chirurgie, Belegarzt	pascal.ducommun@rivr.ch	+41 41 784 02 22
Infektiologie		
Prof. Dr. med. Rami Sommerstein Facharzt für Infektiologie und Allgemeine Innere Medizin, Co-Leiter Infektiologie und Spitalhygiene Hirslanden Zentralschweiz	rami.sommerstein@hirslanden.ch	+41 41 208 32 54
Dr. med. Erik Mossdorf Facharzt für Infektiologie und Allgemeine Innere Medizin, Co-Leiter Infektiologie und Spitalhygiene Hirslanden Zentralschweiz	erik.mossdorf@hirslanden.ch	+41 41 208 32 54
Dr. med. Claudine Kocher Fachärztin für Infektiologie, Tropen- und Reisemedizin und Allgemeine Innere Medizin	claudine.kocher@hirslanden.ch	+41 41 208 32 54
Kardiologie		
Dr. med. Anja Fäh-Gunz Fachärztin für Kardiologie und Allgemeine Innere Medizin, Konsiliarärztin	anja.fae@hirslanden.ch	+41 44 209 29 25
David Ramsay Facharzt für Kardiologie und Allgemeine Innere Medizin, Belegarzt	kardiocham@hin.ch	+41 41 784 08 38
Neonatologie		
Prof. Dr. med. Thomas M. Berger Facharzt für Kinder- und Jugendmedizin (Pädiatrie) und Intensivmedizin speziell: Neonatologie, Konsiliararzt	thomas.berger@kijuli.ch	+41 41 766 30 90
Dr. med. Pius Bürki Facharzt für Kinder- und Jugendmedizin (Pädiatrie), Konsiliararzt	pius.buerkli@kijuli.ch	+41 41 766 30 90
Dr. med. Susan Eckhardt Fachärztin für Kinder- und Jugendmedizin (Pädiatrie), Konsiliarärztin	susan.eckhardt@kijuli.ch	+41 41 766 30 90
Neurochirurgie		
Dr. med. Marinella Gugliotta Fachärztin für Neurochirurgie Tätigkeitsbereich : Wirbelsäulenchirurgie Interdisziplinäre Schwerpunkte: Interventionelle Schmerztherapie (SSIPM), Belegärztin	marinella.gugliotta@hirslanden.ch	+41 41 554 40 00
Prof. Dr. med. Oliver Nic Hausmann Facharzt für Neurochirurgie Interdisziplinäre Schwerpunkte: Wirbelsäulenchirurgie, Belegarzt	ohausmann@hin.ch	+41 41 208 36 69
Dr. med. Oliver Knutti Facharzt für Neurochirurgie Tätigkeitsbereich: Wirbelsäulenchirurgie, Belegarzt	neurochirurgie.zug@hin.ch	+41 41 781 22 66
Dr. med. Urs M. Mutter Facharzt für Neurochirurgie Interdisziplinäre Schwerpunkte: Interventionelle Schmerztherapie (SSIPM) und Wirbelsäulenchirurgie, Belegarzt	urs.mutter@hin.ch	+41 41 208 32 66
Neurologie		
Prof. Dr. med. Adam Czaplinski Facharzt für Neurologie, Belegarzt	adam.czaplinski@hin.ch	+41 44 295 30 45
Dr. med. Ines Naumburger Fachärztin für Neurologie, Belegärztin	ines.naumburger@hin.ch	+41 41 784 02 40
Dr. med. Annett Ramseier Fachärztin für Neurologie, Belegärztin	annett.ramseier@hin.ch	+41 41 784 02 40
Dr. med. Konrad Scheglmann Facharzt für Neurologie, Konsiliararzt	konrad.scheglmann@hin.ch	+41 41 784 08 55
Onkologie		
Dr. med. Meinrad Mannhart Facharzt für Medizinische Onkologie und Allgemeine Innere Medizin, Belegarzt	ohz@hin.ch	+41 41 784 08 84
Prof. Dr. med. Marcus Schuermann Facharzt für Medizinische Onkologie und Allgemeine Innere Medizin, Belegarzt	ohz@hin.ch	+41 41 784 08 84

Ophtalmologie		
Dr. med. Alexander Herrmann Facharzt für Ophthalmologie speziell: Ophthalmochirurgie, Konsiliararzt	praxis-dr.herrmann@gmx.ch	+41 41 711 70 56
Orthopädische Chirurgie und Traumatologie des Bewegungsapparates		
Dr. med. Jörg Birkle Facharzt für Orthopädische Chirurgie und Traumatologie des Bewegungsapparates, Portalarzt	dr.birkle@hin.ch	+41 41 241 05 85
Dr. med. Stephan Czaja Facharzt für Orthopädische Chirurgie und Traumatologie des Bewegungsapparates, Belegarzt	stephan.czaja@swissarthroclinic.ch	+41 41 710 77 74
Dr. med. Dr. sc. nat. Charles E. Dumont Facharzt für Handchirurgie und Orthopädische Chirurgie und Traumatologie des Bewegungsapparates, Konsiliararzt	charles-ed.dumont@hin.ch	+41 44 226 90 00
Dr. med. Roman Flückiger Facharzt für Orthopädische Chirurgie und Traumatologie des Bewegungsapparates, Belegarzt	roman.flueckiger@hin.ch	+41 41 784 02 22
Dr. med. Simone Frunz Fachärztin für Orthopädische Chirurgie und Traumatologie des Bewegungsapparates, Belegärztin	simone.frunz@hin.ch	+41 41 784 02 22
Dr. med. Sebastian Gathmann Facharzt für Orthopädische Chirurgie und Traumatologie des Bewegungsapparates, Belegarzt	sebastian.gathmann@hin.ch	+41 41 784 02 22
Dr. med. Urs Hefti Facharzt für Chirurgie und Orthopädische Chirurgie und Traumatologie des Bewegungsapparates Interdisziplinäre Schwerpunkte: Sportmedizin, Belegarzt	urs.hefti@ozm.ch	+41 41 780 16 60
Dr. med. Thomas R. Henkel Facharzt für Orthopädische Chirurgie und Traumatologie des Bewegungsapparates, Belegarzt	dr.henkel@hin.ch	+41 41 784 05 20
Dr. med. Mathias Hoffmann Facharzt für Orthopädische Chirurgie und Traumatologie des Bewegungsapparates, Portalarzt	mathias.hoffmann@rs-e.ch	+41 34 421 22 71
Dr. med. Andreas Huber Facharzt für Orthopädische Chirurgie und Traumatologie des Bewegungsapparates, Belegarzt	orthoprax.huber@hin.ch	+41 41 766 33 90
Dr. med. Markus Keller Facharzt für Orthopädische Chirurgie und Traumatologie des Bewegungsapparates Interdisziplinäre Schwerpunkte: Sportmedizin und Manuelle Medizin (SAMM), Belegarzt	infopraxiskeller@hin.ch	+41 41 780 16 60
PD Dr. med. Oliver Kessler Facharzt für Orthopädische Chirurgie und Traumatologie des Bewegungsapparates, Konsiliararzt	zos@hin.ch	+41 43 931 72 73
Dr. Spyridon Kotsaris Facharzt für Orthopädische Chirurgie und Traumatologie des Bewegungsapparates, Belegarzt	dr.kotsaris@hin.ch	+41 41 784 04 77
Dr. med. Daniel Krapf Facharzt für Orthopädische Chirurgie und Traumatologie des Bewegungsapparates speziell: Fusschirurgie, Belegarzt	daniel.krapf@hirslanden.ch	+41 41 419 41 41
Dr. med. Rolf E. Oetiker Facharzt für Orthopädische Chirurgie und Traumatologie des Bewegungsapparates, Belegarzt	rolf.oetiker@hin.ch	+41 41 781 49 49
Dr. med. Ronny Pilz Facharzt für Orthopädische Chirurgie und Traumatologie des Bewegungsapparates speziell: Kinder- und Jugendorthopädie, Belegarzt	ronny.pilz@hin.ch	+41 41 784 02 22
Dr. med. Martin Röthlisberger Facharzt für Orthopädische Chirurgie und Traumatologie des Bewegungsapparates, Belegarzt	martin.roethlisberger@hin.ch	+41 41 784 02 22
PD Dr. med. Kai Sprengel Facharzt für Orthopädische Chirurgie und Traumatologie des Bewegungsapparates, Belegarzt	praxis@medot.ch	+41 41 554 78 78
Orthopädische Chirurgie und Traumatologie des Bewegungsapparates		
Tätigkeitsbereich Wirbelsäulenchirurgie		
Dr. med. Patrick Deissler Facharzt für Orthopädische Chirurgie und Traumatologie des Bewegungsapparates Interdisziplinäre Schwerpunkte: Interventionelle Schmerztherapie (SSIPM), Belegarzt	patrick.deissler@hirslanden.ch	+41 41 554 40 00
Dr. med. Zsolt Fekete Facharzt für Orthopädische Chirurgie und Traumatologie des Bewegungsapparates Interdisziplinäre Schwerpunkte: Interventionelle Schmerztherapie (SSIPM), Belegarzt	nwz.fekete@hin.ch	+41 41 556 62 10
Dr. med. Urs Iwan Zuberbühler Facharzt für Orthopädische Chirurgie und Traumatologie des Bewegungsapparates Interdisziplinäre Schwerpunkte: Interventionelle Schmerztherapie (SSIPM), Belegarzt	ursiwan.zuberbuehler@hirslanden.ch	+41 41 554 40 00

Pathologie		
Prof. Dr. med. Thomas Friedrich Facharzt für Pathologie speziell: Zytopathologie, Konsiliararzt	thomas.friedrich@patho.ch	+41 44 287 38 38
Dr. med. Regina Masser Fachärztin für Pathologie, Konsiliarärztin	regina.masser@patho.ch	+41 44 287 38 38
Prof. Dr. med. Marianne Tinguely Kovarik Fachärztin für Pathologie speziell: Molekularpathologie, Konsiliarärztin	marianne.tinguely@patho.ch	+41 44 287 38 38
Plastische, Rekonstruktive und Ästhetische Chirurgie		
Dr. med. Inja Allemann Fachärztin für Plastische, Rekonstruktive und Ästhetische Chirurgie und Dermatologie und Venerologie, Belegärztin	inja.allemann@rivr.ch	+41 44 366 44 55
Prof. Dr. med. Dominique Erni Facharzt für Plastische, Rekonstruktive und Ästhetische Chirurgie, Portalarzt	erni@erniplast.ch	+41 41 850 00 60
Dr. med. Roger Gmür Facharzt für Plastische, Rekonstruktive und Ästhetische Chirurgie, Portalarzt	info@kliniktiefenbrunnen.ch	+41 44 397 17 17
PD Dr. med. Mathias Tremp Facharzt für Plastische, Rekonstruktive und Ästhetische Chirurgie, Belegarzt	mathias.tremp@hin.ch	+41 41 784 02 66
Dr. med. Dorrit Winterholer Fachärztin für Plastische, Rekonstruktive und Ästhetische Chirurgie, Handchirurgie und Chirurgie, Belegärztin	dorrit@winterholer.ch	+41 41 419 03 03
Pneumologie		
Dr. med. Lisa Basler Fachärztin für Pneumologie und Allgemeine Innere Medizin, Belegärztin	pulmo@hin.ch	+41 41 726 86 86
Dr. med. Gilles Wiederkehr Facharzt für Pneumologie und Allgemeine Innere Medizin, Belegarzt	pulmo@hin.ch	+41 41 726 86 86
Psychiatrie und Psychotherapie		
Dr. med. Kamila Dudová-Nakazi Fachärztin für Psychiatrie und Psychotherapie, Konsiliarärztin	info@praxis-psychische-gesundheit.ch	+41 41 710 35 00
Reproduktionsmedizin		
Dr. med. Markus Bleichenbacher Facharzt für Gynäkologie und Geburtshilfe speziell: Reproduktionsmedizin und gynäkologische Endokrinologie, Belegarzt	bleichenbacher@hin.ch	+41 41 784 01 88
Dr. med. Thomas W. F. Wilken Facharzt für Gynäkologie und Geburtshilfe speziell: Reproduktionsmedizin und gynäkologische Endokrinologie, Konsiliararzt	info@dr-wilken-gyn.ch	+41 41 711 55 41
Rheumatologie		
Dr. med. Achim Thilo Braun Facharzt für Rheumatologie, Allgemeine Innere Medizin und Physikalische Medizin und Rehabilitation Interdisziplinäre Schwerpunkte: Interventionelle Schmerztherapie (SSIPM), Belegarzt	a.t.braun@hirslanden.ch	+41 41 784 02 50
Dr. med. Julius Pfister Facharzt für Rheumatologie und Allgemeine Innere Medizin, Belegarzt	julius.pfister@hin.ch	+41 41 884 05 00
Schmerztherapie		
Dr. med. Patrick Deissler Facharzt für Orthopädische Chirurgie und Traumatologie des Bewegungsapparates Tätigkeitsbereich: Wirbelsäulenchirurgie Interdisziplinäre Schwerpunkte: Interventionelle Schmerztherapie (SSIPM), Belegarzt	patrick.deissler@hirslanden.ch	+41 41 554 40 00
Dr. med. Zsolt Fekete Facharzt für Orthopädische Chirurgie und Traumatologie des Bewegungsapparates Tätigkeitsbereich: Wirbelsäulenchirurgie Interdisziplinäre Schwerpunkte: Interventionelle Schmerztherapie (SSIPM), Belegarzt	nwz.fekete@hin.ch	+41 41 556 62 10
Dr. med. Marinella Gugliotta Fachärztin für Neurochirurgie Tätigkeitsbereich : Wirbelsäulenchirurgie Interdisziplinäre Schwerpunkte: Interventionelle Schmerztherapie (SSIPM), Belegärztin	marinella.gugliotta@hirslanden.ch	+41 41 554 40 00
Dr. med. Oliver Knutti Facharzt für Neurochirurgie Tätigkeitsbereich: Wirbelsäulenchirurgie, Belegarzt	neurochirurgie.zug@hin.ch	+41 41 781 22 66
Dr. med. Andrea Macak Fachärztin für Anästhesiologie Interdisziplinäre Schwerpunkte: Interventionelle Schmerztherapie (SSIPM), Belegärztin	andrea.macak@hypnocare.ch	+41 41 784 04 44
Dr. med. Urs Iwan Zuberbühler Facharzt für Orthopädische Chirurgie und Traumatologie des Bewegungsapparates Tätigkeitsbereich: Wirbelsäulenchirurgie Interdisziplinäre Schwerpunkte: Interventionelle Schmerztherapie (SSIPM), Belegarzt	ursiwan.zuberbuehler@hirslanden.ch	+41 41 554 40 00

Sportmedizin		
Dr. med. Urs Hefti Facharzt für Chirurgie und Orthopädische Chirurgie und Traumatologie des Bewegungsapparates Interdisziplinäre Schwerpunkte: Sportmedizin, Belegarzt	urs.hefti@ozm.ch	+41 41 780 16 60
Dr. med. Markus Keller Facharzt für Orthopädische Chirurgie und Traumatologie des Bewegungsapparates Interdisziplinäre Schwerpunkte: Sportmedizin und Manuelle Medizin (SAMM), Belegarzt	infopraxiskeller@hin.ch	+41 41 780 16 60
Urologie		
Dr. med. Stefanie Fiechter Fachärztin für Urologie, Belegärztin	uro.gretener@hin.ch	+41 41 784 08 48
Dr. med. Heinrich Gretener Facharzt für Urologie speziell: Operative Urologie, Belegarzt	uro.gretener@hin.ch	+41 41 784 08 48
Dr. med. Stefan Suter Facharzt für Urologie speziell: Operative Urologie, Belegarzt	stefan.suter@hin.ch	+41 41 710 11 25
Dr. med. Markus A. Zurkirchen Facharzt für Urologie speziell: Operative Urologie, Belegarzt	markus.zurkirchen@hin.ch	+41 41 711 78 78
Viszeralchirurgie		
Dr. med. Philipp Meyer Facharzt für Chirurgie speziell: Viszeralchirurgie, Belegarzt	philippmeyer@hin.ch	+41 41 711 88 42
Dr. med. Remo Näf Facharzt für Chirurgie speziell: Viszeralchirurgie speziell: Allgemeinchirurgie und Traumatologie, Belegarzt	remo.naef@zug-surgery.ch	+41 41 784 08 08
Dr. med. Hani Oweira Facharzt für Chirurgie Tätigkeitsbereich: Viszeralchirurgie, Belegarzt	hani.oweira@hirslanden.ch	+41 41 784 08 28
PD Dr. med. Christopher Soll Facharzt für Chirurgie speziell: Viszeralchirurgie, Belegarzt	ventravis@hin.ch	+41 41 784 02 77
PD Dr. med. Ralph Stärkle Facharzt für Chirurgie speziell: Viszeralchirurgie, Belegarzt	ventravis@hin.ch	+41 41 784 02 77
Zahnmedizin		
Dr. med. Enrico Naldi Facharzt für Zahnmedizin, Konsiliararzt	enrico.naldi@znp.ch	+41 41 711 77 25

Teil 1

Die erweiterte kombinierte chirurgisch-interventionelle Therapie: Embolisation, Biopsie, Ablation und operative Versorgung in einer Sitzung

Pascal Haefeli¹, Patricia Möhl², Bruno Fuchs¹, Gabriela Studer³, Stefan Aebi⁴, Markus Noger⁵, Ruben Lopez Benitez², Björn-Christian Link¹

¹Klinik für Orthopädie und Unfallchirurgie, LUKS Luzern

²Klinik für Interventionelle Radiologie, LUKS Luzern

³Zentrum für Radio-Onkologie und Strahlentherapie, LUKS Luzern

⁴Medizinische Onkologie, LUKS Luzern

⁵Interdisziplinäres Wirbelsäulenzentrum, LUKS Luzern

Einleitung

Die zeitgemässe Behandlung von Patientinnen und Patienten, welche an einer Krebserkrankung leiden, erfordert die enge Zusammenarbeit verschiedener Fachrichtungen und die intensive Kooperation zwischen ambulant und stationär tätigen Ärztinnen und Ärzten. Am LUKS arbeiten Angehörige der Kliniken Radio-Onkologie, Medizinische Onkologie, Interventionelle Radiologie, Wirbelsäulenchirurgie und Orthopädie/Unfallchirurgie in der Behandlung von Knochenmetastasen als Unterform der fortgeschrittenen Krebserkrankung Hand in Hand und übergeben nach der stationären Behandlung die weitere Betreuung der meisten Patientinnen und Patienten den ambulant tätigen Ärztinnen und Ärzten. Mit einer Artikelreihe sollen die neuen Entwicklungen und Therapieansätze dem Publikum des «Luzerner Arzt» dargelegt werden.

Hintergrund

Trotz moderner Krebstherapien und der dadurch verbesserten Überlebenschance metastasieren viele Krebsarten in die Knochen [1].

Über 20% der Patientinnen mit Lungenkrebs entwickeln im Krankheitsverlauf Knochenmetastasen [2]. Die mediane Überlebenszeit nach Diagnose von Knochenmetastasen reicht dabei von mehreren Jahren bei Prostatakarzinomen bis zu wenigen Monaten zum Beispiel beim Pankreaskarzinom [2, 3]. In über 65% der Patientinnen mit metastasiertem Mammakarzinom und in knapp 90% der Patienten mit metastasiertem Prostatakarzinom können Knochenmetastasen nachgewiesen werden [2]. Häufigste Lokalisationen für Knochenmetastasen im Bewegungsapparat sind die Wirbelkörper, das Becken und die Femora [4].

Knochenmetastasen können die Lebensqualität der Patientinnen stark einschränken, vor allem starke Schmerzen, eine eingeschränkte Funktion des Bewegungsapparates oder die Kompression des Myelons stehen dabei im Vordergrund [2].

Insbesondere Metastasen im Becken oder den Röhrenknochen der unteren Extremität können – im Vergleich zur oberen Extremität einer höheren Belastung ausgesetzt – immobilisierende Schmerzen verursachen und das Frakturrisiko auch bei inadäquatem oder fehlendem Trauma erhöhen. Diese Schmerzen treten häufig rasch und unvermittelt auf oder bekannte, diffuse Schmerzen verstärken sich unvermittelt rasant [5].

Die prophylaktische Stabilisierung von Metastasen-geschwächtem Knochen korreliert dabei mit einer längeren Überlebensrate als die operative Versorgung von pathologischen Frakturen [6]. Ebenfalls führt sie neben der verbesserten Mobilisierbarkeit der Patientinnen und der Reduktion der Schmerzen auch zu vermindernten Behandlungskosten von ca. 40% [6].

Ist der Primärtumor vor einer Metastasenbehandlung noch nicht bekannt, sollte zuerst eine Diagnosesicherung durch Bildgebung und Biopsie erfolgen. Ein primärer Knochentumor muss mit Sicherheit ausgeschlossen werden, da sich dessen Behandlung von einer Metastasenbehandlung in aller Regel deutlich unterscheidet.

Ist ein Primärtumor bereits bekannt und die Patientin leidet an starken Schmerzen, kann oftmals auf die vorgängige histopathologische Bestätigung der Metastase verzichtet werden [7]. Häufig erfolgt die Zuweisung für die Evaluation einer erweiterten kombinierten chirurgisch-interventionellen Therapie auf Empfehlung eines Tumorboards oder auf Anraten des primär betreuenden Ärzteteams. Eine Zuweisung kann aber auch direkt an die orthopädische Sprechstunde erfolgen.

Vorgängig zur Konsultation wird die bereits erfolgte Bildgebung ergänzt. Konventionelle Röntgenbilder des gesamten betroffenen Knochens sind wichtig zur groben Abschätzung des Frakturrisikos [8], der Diagnose möglicher weiterer Metastasen im gleichen Knochen und erleichtern die Planung allfälliger Implantate (Fig. 1). Ein Staging-CT inkl. des Lokalbefundes

ermöglicht die Diagnose weiterer Metastasen vor allem in den viszerale Organen, was wichtig ist für die Abschätzung der Gesamtprognose. Diese erfolgt anhand von Online-Tools, welche die Überlebenswahrscheinlichkeit basierend auf einem internationalen Metastasenregister oder einer randomisierten Multizenterstudie schätzen [9,10]. Die Schichtbildgebung in der Region der Metastase verfeinert die Einschätzung der Knochenqualität, der Tumorausdehnung bzw. die resultierende Kortikalisauddünnung und somit das implizite Frakturrisiko (Fig. 2). Ein MRI des Lokalbefundes erleichtert die Abschätzung der umgebenden Weichteilreaktion und die Tumorausdehnung ausserhalb des Knochens. Zudem kann hier bereits eine mögliche Hypervaskularisierung der Metastase erkannt werden.

In der orthopädischen Sprechstunde erfolgt neben Anamneseerhebung und klinischem Untersuch auch die Evaluation der aktuellen Lebenssituation, der Einschränkungen, der Schmerzen und der Vorstellungen der Patientinnen sowie deren Angehörigen. Diese fliessen zusammen mit den oben genannten geschätzten Überlebensprognosen und der Abschätzung des Frakturrisikos in die Diskussion über mögliche Behandlungsverfahren und -optionen ein, um einen bestmöglichen Therapieplan festlegen zu können. Sofern der Patient sich in dieser Sprechstunde bereits für eine Behandlung entscheiden konnte, findet im Anschluss an die Sprechstunde die Narkosebesprechung statt.

Die notwendige Behandlung dieser Patientinnen sollte zeitnah erfolgen und sich auf die Bestätigung der Tumorentität, die lokale Kontrolle sowie eine adäquate und dauerhafte chirurgische Stabilisierung des betroffenen Knochens oder Gelenkes konzentrieren. Hier stellen wir ein Verfahren vor, mit dem alle diese Therapieschritte in einer einzigen Operationssitzung durchgeführt werden können [11] und bisher am LUKS Luzern in einer Fallserie von fünf Patientinnen und Patienten zur Anwendung kam.

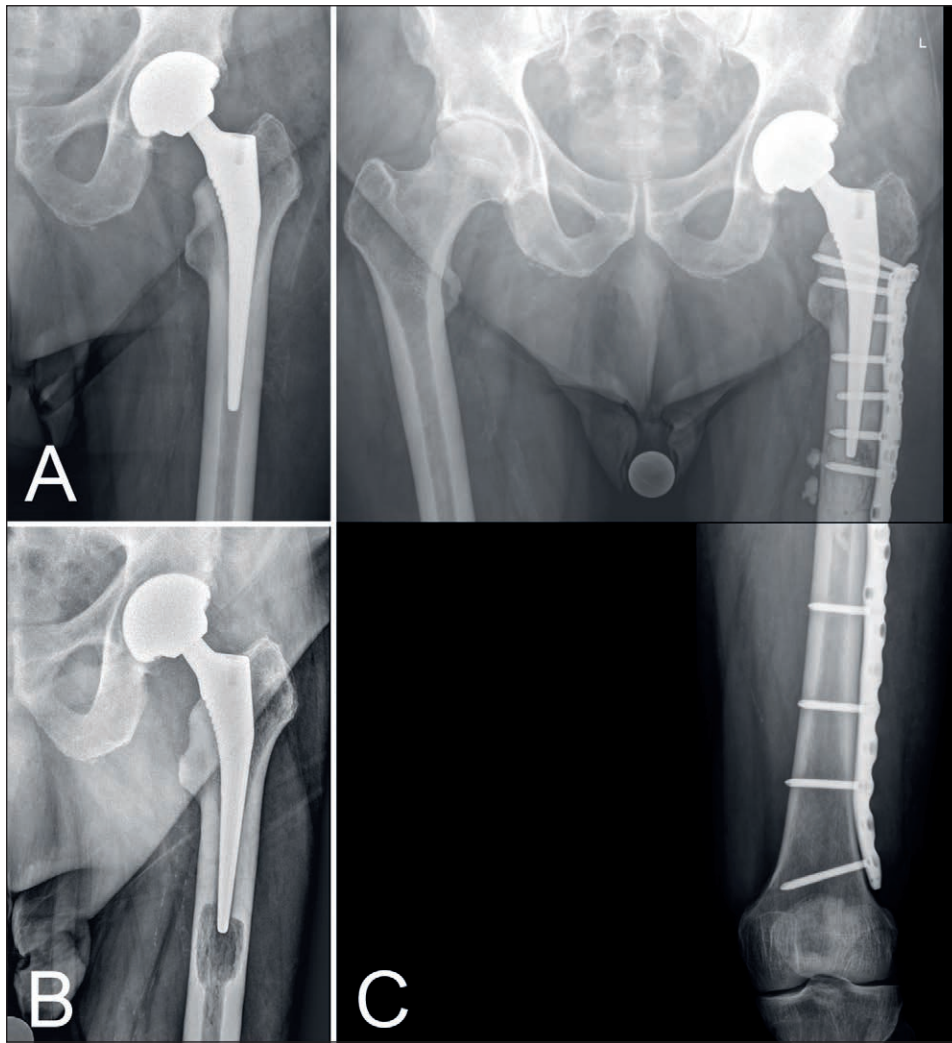

Fig. 1: Konventionelles Röntgen Becken anteroposterior tiefzentriert der linken Hüfte. (A) zeigt das postoperative Röntgen nach Hüfttotalprothesenimplantation mit guter Stellung und ohne ersichtliche Metastase. (B) Zehn Monate danach stellt sich der Patient nach initial sehr gutem Verlauf mit rascher Erholung und uneingeschränkter Mobilisation mit neu aufgetretenen, zunehmend immobilisierenden Schmerzen vor. Auf dem Röntgen zeigt sich die Osteolyse um das distale Ende der Schaftkomponente mit weit fortgeschrittener Ausdünnung der Kortikalis. (C) Sechs Wochen nach kombinierter Behandlung mittels prophylaktischer Verbundsosteoaugmentation. Die Metastasenhöhle, welche vorgängig über ein 1 x 1cm grosses Knochenfenster von nekrotischem Tumorgewebe befreit wurde, ist mit Zement aufgefüllt und mit einer minimal-invasiv implantierten Platte überbrückt. Es ist keine neue Osteolyse sichtbar und die Prothese ist weiterhin unverändert gut implantiert (zusammengesetztes Röntgenbild).

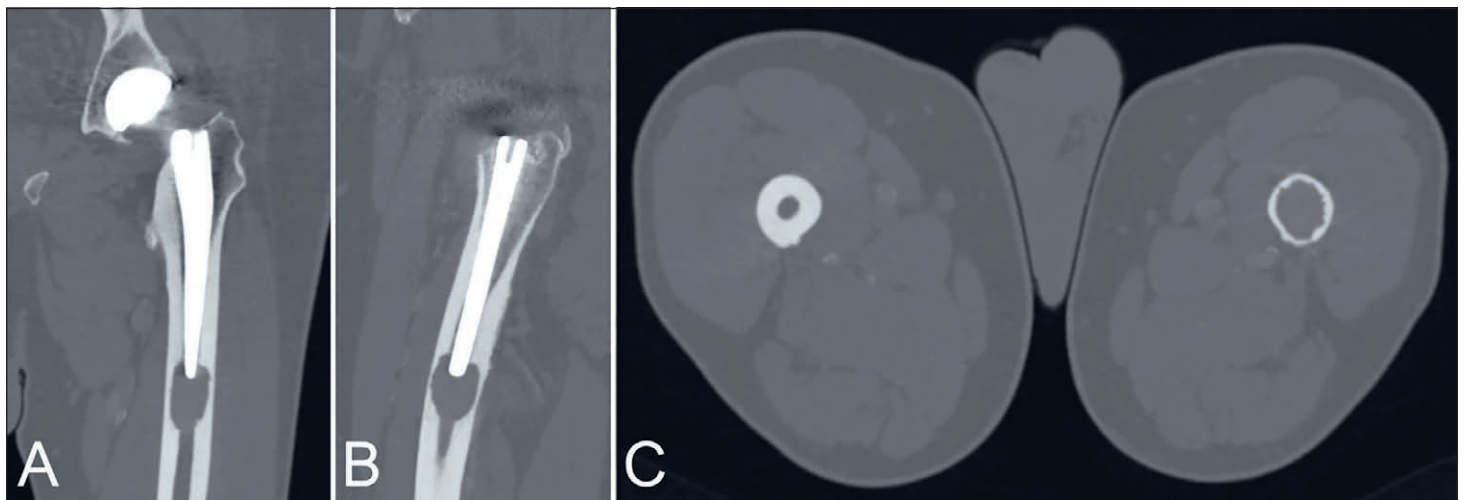

Fig. 2: Staging-CT des gleichen Patienten wie in Fig. 2. Coronare (A) und sagitale (B) Schnitte des linken proximalen Femurs sowie die axialen (C) Schnitte beider Femura. Hier findet sich eine zirkumferentielle, fortgeschrittene Kortikalisausdünnung über zwei Drittel der Kortikalisdicke. Die Prothese ist vollständig ossär integriert. Im Vergleich dazu die gesunde rechte Seite in (C).

Interdisziplinäre Kombinationsbehandlung

Durch die Nutzung eines Hybrid-Operationssaals können Interventionen zur lokalen Tumorkontrolle mit der chirurgischen Stabilisierung kombiniert und in einer einzigen interdisziplinären Kombinationsbehandlung durchgeführt werden. Ein Hybrid-Operationssaal ist ein konventio-

neller Operationssaal mit einem robotischen Röntgenarm und einem synchronisierten OP-Tisch, was die intra-operative Anwendung von modernen bildgebenden Verfahren wie Angiographie, 3D-Röntgen oder Navigation ermöglicht (Fig. 3).

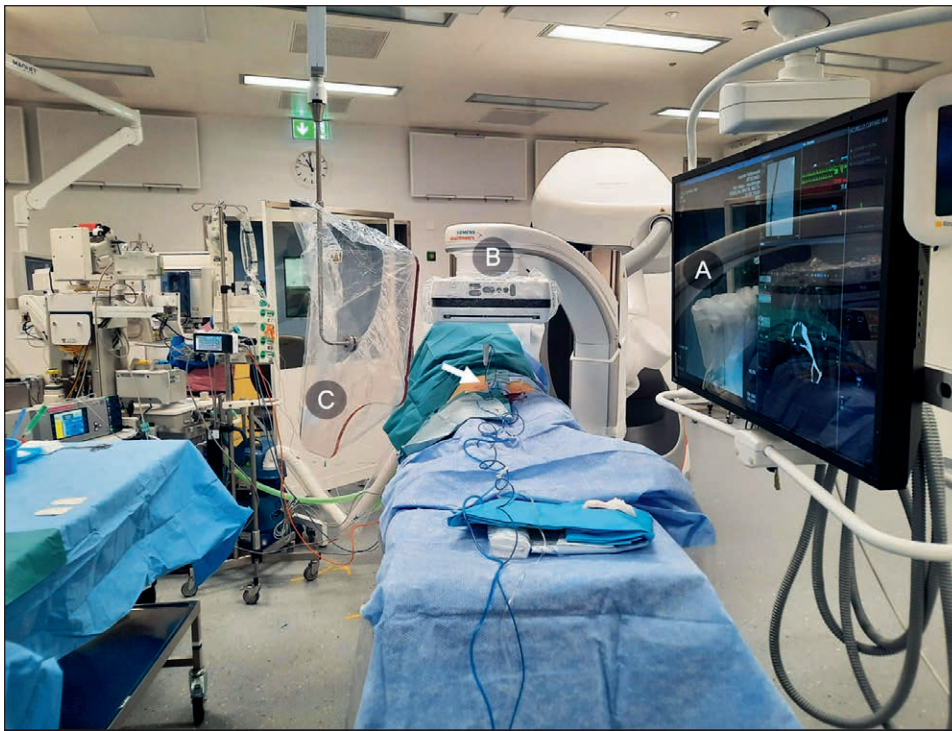

Fig. 3: Aufnahme des Hybridoperationssaals während der Radiofrequenzablation. Die Sonde wurde im acetabulumnahen Schambeinast rechts platziert (Pfeil). Auf dem Bildschirm (A) kann die mittels Needle guidance geplante und über intraoperativ durchgeführte Röntgenaufnahmen (B) platzierte Sonde kontrolliert werden. Die durchführende interventionelle Radiologin schützt sich dabei zusätzlich vor Streustrahlung hinter einer durchsichtigen Bleiwand (C).

Radiologische Interventionen

Weiss man bereits aus der Bildgebung, dass eine Metastase hypervaskularisiert ist oder vermutet man dies aufgrund des bekannten Primärtumors, wird zuerst eine Angiographie der Metastase und – falls sich die Hypervaskularisierung bestätigt und dies anatomisch möglich ist – die Embolisation der tumorversorgenden

Arterien durchgeführt (Fig. 4). Dadurch können Blutungen durch nachfolgende Biopsien oder die chirurgische Intervention vermindert werden. Aufgrund der häufig sehr kleinen und verästelten Gefässe, welche eine Metastase versorgen, kommen dabei Mikropartikel (sogenannte Beads) zum Einsatz. Dies sind in Flüssigkeit

suspendierte Kunststoffkügelchen variabler Grösse (50-700µm), welche in den Gefässen festkleben und diese dadurch obstruieren. Sie beeinträchtigen die histopathologische und immunhistochemische Beurteilung der Biopsien nicht.



Fig. 4: Substraktionsangiografie und Embolisation: Das proximale Femur ist im anteroposterioren Strahlengang abgebildet. Mit Kontrastmittel sind die Gefässe dargestellt: (A) zeigt die arterielle Versorgung vor Embolisation, man sieht ein dichtes und weit verästeltes Gefässsystem des Tumors. (B) zeigt die gleiche Körperregion nach Embolisation der tumorversorgenden Gefässe – die Metastase ist nicht mehr vaskularisiert (weisse Pfeile).

Als zweiter Schritt erfolgt die Biopsie des Tumors. Diese ist wichtig, um die Tumorentität definitiv zu bestätigen und allfällige Mutationen in die anschliessende systemische Therapie einfließen lassen zu können. Die Biopsie kann in anatomisch schwierig zugänglichen Lokalisationen dank 3-dimensionaler, navigierter Bildgebung präzise erfolgen. Dabei wird am

(Staging)-CT der optimale Weg der Biopsienadel («needle-guidance») geplant und mit einem intraoperativen 3D-Scan abgeglichen. Danach kann mithilfe repetitiver Röntgenbilder in zwei Ebenen die Nadel kontrolliert und zielgerichtet in die Metastase vorgetrieben und die Biopsien gewonnen werden (Fig. 5).

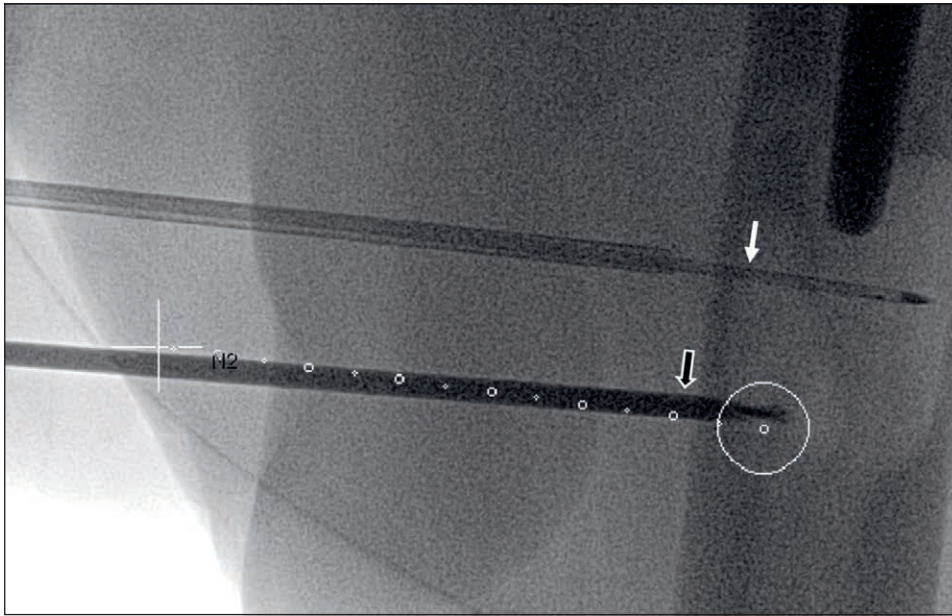

Fig. 5: Gleicher Patient wie in Fig. 2 und 3. Intraoperative Aufnahme der Metastase im anteroposterioren Strahlengang. (Weisser Pfeil) zeigt die bereits platzierte Sonde für die Radiofrequenzablation. Aufgrund der ovalären Form der Metastase müssen für die optimale Ablation der Metastase zwei Sonden platziert werden, da der Wirkungsbereich sphärisch um die Sonde liegt. (Schwarzer Pfeil mit weissem Rand) Yamashidi-Nadel, über welche für die zweite Ablationssonde die Kortikalis aufgebohrt wird. Die weiss eingezeichneten Kreise entsprechen dem präoperativ anhand des CT geplanten Weges der Nadel (sogenannte «Needle guidance»). Dieser geplante Pfad in die Metastase kann auf einem Bildschirm in jede intraoperativ angefertigte Röntgenaufnahme hineinprojiziert werden, womit die korrekte Lage der Nadel laufend kontrolliert und ggf. korrigiert werden kann.

Danach folgt die Radiofrequenzablation (RFA) über die bereits platzierte Biopsienadel und allenfalls notwendige weitere Nadeln (Fig. 5). Darüber wird eine Sonde eingeführt, welche über einen definierten Radius das umliegende Gewebe auf die gewünschte Temperatur erhitzt ($>60^{\circ}\text{C}$) und dadurch zu einer Nekrose der Metastase führt. Dabei wird die Weich-

teilmastase durch die zentrale Lage der Sonde stärker erhitzt als der umgebende (kortikale) Knochen [12]. Alternativ dazu kann eine Kryoablation erfolgen, wobei der Tumor gefroren wird ($<40^{\circ}$) [13]. Der Vorteil gegenüber der RFA ist, dass der gefrorene Tumor unmittelbar konventionell-radiologisch sichtbar gemacht werden kann. Nachteilig ist der grössere logisti-

sche Aufwand aufgrund des notwendigen Kühlgases. Ob die Radiofrequenz- oder Kryoablation eine ausreichende lokale Tumorkontrolle gewährleistet, sodass möglicherweise eine postoperative Bestrahlung des Operationsgebietes nicht mehr notwendig wäre, muss in zukünftigen Studien untersucht werden.

Chirurgie

Sind diese interventionellen Schritte abgeschlossen, wird der weiterhin in Narkose befindliche Patient falls nötig neu gelagert und erneut desinfiziert und abgedeckt.

Chirurgisch-orthopädisch bieten sich verschiedene Möglichkeiten für die Versorgung an. Oberste Prämisse ist dabei, die Lebensqualität der Patientin zu maximieren und die Dauer der Therapieverfahren und der daraus folgenden, rehabilitationsbedingten Einschränkungen zu minimieren. Ziel bei der Wahl des optimalen Operationsverfahrens ist es daher ein stabiles und dauerhaftes Konstrukt zu schaffen, dessen Haltbarkeit bei normalem Verlauf die erwartete Lebensdauer des Patienten übertrifft. Um potentielle Komplikationen (z. B. Infektionen oder Wundheilungsstö-

runge) zu vermindern, sollte das Verfahren so minimalinvasiv und kurz wie möglich gehalten werden, ohne jedoch die lokale Tumorkontrolle (Resektion unter Vermeidung von Tumorverschleppung) und Stabilität unnötig zu kompromittieren. Eine unmittelbar postoperative volle Belastbarkeit des Konstruktes ist hinsichtlich der Lebensqualität des Patienten ebenfalls ein wichtiges Ziel der Operation.

Das Spektrum der Möglichkeiten reicht dabei von einer perkutanen und ggf. Zement-augmentierten prophylaktischen Osteosynthese (z. B. Femurmarknagelung, Beckenschraubenosteoaugmentierung) über einen konventionellen oder Revisionsgelenkersatz bis zu einer prophylaktischen Verbundosteoaugmentierung (Plat-

tenosteosynthese und Defektfüllung mit Zement). Dabei kommen natürlich auch Kombinationen der oben genannten Verfahren zum Einsatz.

Die postoperative Nachbetreuung erfolgt auf der orthopädischen Bettenstation. Alle notwendigen Konsiliarärztinnen und -ärzte können beigezogen werden. Die Anmeldung an die jeweiligen spezifischen Tumorboards des Tumorzentrums LUKS erfolgt direkt postoperativ, damit die allenfalls notwendige Anpassung der medikamentösen Therapien und die Indikation zur Radiotherapie nach Vorliegen der Biopsieresultate direkt besprochen werden können.

Ergebnisse

Seit Einführung der erweiterten kombinierten chirurgisch-interventionellen Therapie am LUKS Luzern im Oktober 2021 wurden fünf solche kombinierten Eingriffe bei fünf Patientinnen und Patienten (3 weibliche, 2 männliche; medianes Alter 65 Jahre (Bereich 61-77)) in jeweils einer operativen Sitzung erfolgreich durchgeführt.

Drei Patienten litten an Metastasen eines Nierenzellkarzinoms, je eine Patientin an einem Schilddrüsen- und einem Mammakarzinom. Die Metastasen befanden sich in drei Fällen in der Oberschenkelmetabzw. -diaphyse und in zwei Fällen im Ace-

tabulum bzw. acetabulumnah im oberen Schambeinast.

In vier Fällen wurde eine Angiografie und Embolisierung durchgeführt, in einem Fall erfolgte eine Angiografie, jedoch war die Embolisierung frustan. In allen Fällen fand eine perkutane oder offene intraoperative Biopsie statt. Bei allen Patientinnen und Patienten wurde vor Resektion eine Tumornekrose durch eine perkutane Radiofrequenzablation herbeigeführt.

Vier Patienten wurden mittels Nekrosektomie und Hüft-Totalendoprothese

versorgt, davon zwei mit einer unzementierten und einer mit einer zementierten Revisionsprothese. Eine Patientin erhielt eine zementierte Standard-Hüfttotalprothese und ein weiterer wurde mittels prophylaktischer Verbundosteoaugmentierung behandelt.

Der multidisziplinäre Eingriff dauerte im Median 375 Minuten (251–426). Die mittlere Dauer des Krankenhausaufenthalts betrug 5 Tage (3–10). Die mittlere Zeit von der Überweisung bis zur Behandlung betrug 24 Tage (17–32). Alle Patienten konnten nach der Behandlung an Krücken gehen, vier davon mit erlaubter Vollbelas-

stung. In einem Fall wurde präventiv auf eine Vollbelastung verzichtet und lediglich die Teilbelastung an Stöcken erlaubt, um einem möglichen Sintern der Schaftkomponente vorzubeugen. Diese Patientin konnte jedoch nach erfolgreicher, radiologisch bestätigter Osteointegration des

Hüftprothesenschafts nach sechs Wochen zur Vollbelastung übergehen. In einem Fall kam es nach drei Monaten zu einem Materialversagen, der Patient musste revidiert werden (Hüftprothesenwechsel). Ansonsten kam es zu keinen weiteren Komplikationen.

Alle 5 Patienten begannen im Median nach 39 Tagen (20–53) mit einer Bestrahlung, 3 Patientinnen zusätzlich mit einer Chemo- bzw. Immuntherapie im Median nach 45 Tagen (25–47).

Schlussfolgerung

Eine erweiterte kombinierte chirurgisch-interventionelle Behandlung von Patientinnen und Patienten mit Knochenmetastasen eines bekannten Primarius in einer Behandlungssitzung ist innert kurzer Vorbereitungsfrist durchführbar. Durch die

Kombination von lokaler Tumorkontrolle und Schaffen eines belastungsstabilen und dauerhaften Konstrukts am betroffenen Bewegungsapparat können potentiell ambulante und stationäre Konsultationen, Narkosen und Interventionen minimiert

werden. Dies dürfte zu einer beschleunigten, schmerzärmeren Mobilisation und damit rascheren Rehabilitation führen und so die Lebensqualität der Patientinnen und Patienten maximieren.

Literatur

1. Croucher PI, McDonald MM, Martin TJ (2016) Bone metastasis: the importance of the neighbourhood. *Nature reviews Cancer* 16:373–386. <https://doi.org/10.1038/NRC.2016.44>
2. Jiang W, Rixiati Y, Zhao B, et al (2020) Incidence, prevalence, and outcomes of systemic malignancy with bone metastases. *Journal of orthopaedic surgery (Hong Kong)* 28. <https://doi.org/10.1177/2309499020915989>
3. Chi KN, Agarwal N, Bjartell A, et al (2019) Apalutamide for Metastatic, Castration-Sensitive Prostate Cancer. *The New England journal of medicine* 381:661. <https://doi.org/10.1056/NEJMOA1903307>
4. Kakhki VRD, Anvari K, Sadeghi R, et al (2013) Pattern and distribution of bone metastases in common malignant tumors. *Nuclear medicine review Central & Eastern Europe* 16:66–69. <https://doi.org/10.5603/NMR.2013.0037>
5. American Cancer Society (2022) <https://www.cancer.org/treatment/understanding-your-diagnosis/advanced-cancer/bone-metastases.html>
6. Damron TA, Mann KA (2020) Fracture risk assessment and clinical decision making for patients with metastatic bone disease. *Journal of orthopaedic research : official publication of the Orthopaedic Research Society* 38:1175–1190. <https://doi.org/10.1002/JOR.24660>
7. Zhang L, Wang Y, Gu Y, et al (2019) The need for bone biopsies in the diagnosis of new bone lesions in patients with a known primary malignancy: A comparative review of 117 biopsy cases. *Journal of Bone Oncology* 14. <https://doi.org/10.1016/j.jbo.2018.100213>
8. Mirels H (2003) Metastatic disease in long bones: A proposed scoring system for diagnosing impending pathologic fractures. 1989. *Clinical orthopaedics and related research* 415. <https://doi.org/10.1097/01.blo.0000093045.56370.dd>
9. Wedin R, Forsberg J (2022) <https://www.pathfix.org/>
10. Willeumir J, Dijkstra S, an der Linden Y, van der Wal G (2022) <https://optimodel.lumc.nl/www/index.html>
11. Lee FY, Latich I, Toombs C, et al (2020) Minimally Invasive Image-Guided Ablation, Osteoplasty, Reinforcement, and Internal Fixation (AORIF) for Osteolytic Lesions in the Pelvis and Periarticular Regions of Weight-Bearing Bones. *Journal of vascular and interventional radiology : JVIR* 31:649–658.e1. <https://doi.org/10.1016/J.JVIR.2019.11.029>
12. Callstrom MR, Charboneau JW, Goetz MP, et al (2002) Painful metastases involving bone: feasibility of percutaneous CT- and US-guided radio-frequency ablation. *Radiology* 224:87–97. <https://doi.org/10.1148/RADIOL.2241011613>
13. Zhang WL, Ruan DL, Sun LJ, et al (2021) Computed tomography-guided cryoablation for adrenal metastases secondary to lung cancer. *Journal of cancer research and therapeutics* 17:1269–1274. https://doi.org/10.4103/JCRT.JCRT_1520_20

Autoren



**Dr. med.
Pascal Haefeli**



**Dr. med.
Patricia Möhl**

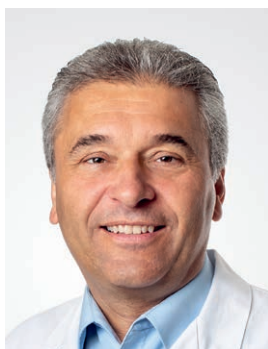

**Prof. Dr. med.
Bruno Fuchs**



**Prof. Dr. med.
Gabriela Studer**



**Prof. Dr. med.
Stefan Aebi**



**Dr. med.
Markus Noger**



**Dr. med.
Ruben Lopez Benitez**



**PD Dr. med.
Björn-Christian Link**

Update Prädiktion und Prävention der Präeklampsie in der Frühschwangerschaft

Dr. med. Joachim Kohl, Leitender Arzt, Leiter Pränataldiagnostik und Schwangeren-Ambulatorium

Dr. med. Sara Ardabili, Oberärztin

KD Dr. med. Markus Hodel, Chefarzt Geburtshilfe und Fetomaternale Medizin

Frauenklinik, Luzerner Kantonsspital, Spitalstrasse, 6000 Luzern 16

Einleitung

Heute ist es möglich, den grössten Teil der Fälle einer Präeklampsie (PE), die sich klinisch erst in der zweiten Schwangerschaftshälfte manifestiert und dann nur noch mittels Entbindung therapierbar ist, bereits in der 12. Schwangerschaftswoche (SSW) mit spezifischen Tests vorauszusagen. Entscheidend ist dabei, dass nicht nur eine Prädiktionsmöglichkeit der Präeklampsie, sondern auch eine effiziente Präventionsoption mittels niedrig dosierter Aspirin-Gabe ab dem ersten Trimester existiert. So lässt sich eine frühe schwere Präeklampsie in bis zu zwei Drittel der Fälle verhindern und es können viele schwere Kurz- und Langzeitfolgen für Mutter und Kind vermieden werden.

Die frühe Prädiktion einer Präeklampsie erfolgt am besten mit einer Kombination aus der Doppleruntersuchung der Aa. uterinae bds., einer standardisierten Blutdruckmessung, der Bestimmung plazentarer Biomarker und der Anamnese der Schwangeren. Daraus wird mit einem validierten Algorithmus das individuelle Risiko für die Schwangere berechnet. Ein Risiko grösser als 1:100 für die Entwicklung einer Präeklampsie vor der 37. Schwangerschaftswoche gilt als cut-off, bei welcher eine Aspirin-Prophylaxe sinnvoll ist.

Die Schweizerische Gesellschaft für Gynäkologie und Geburtshilfe (SGGG) hat auf die sehr gute Studiengrundlage der Präeklampsieprävention mit einer Leitlinie reagiert, dem Expertenbrief No. 57 (2). Diesen möchten wir zum Anlass nehmen, die Möglichkeit der Risikospezifizierung und Prophylaxe dieses schweren geburtschädlichen Krankheitsbilds vorzustellen und zu diskutieren.

Präeklampsie: Definition und Überblick

Was der Volksmund als «Schwangerschaftsvergiftung» kannte, wurde früher in der Geburtshilfe als «EPH-Gestose» bezeichnet (E= Oedeme, P= Proteinurie, H = Hypertonus). Daraus resultiert im Gynäkologendeutsch bis heute die inkorrekte Gleichsetzung von «Gestose» mit einer Präeklampsie. Heute klassifiziert man die Präeklampsie als vielgestaltige, schwangerschaftsspezifische Multiorganerkrankung aus der Familie der «Hypertensiven Erkrankungen in der Schwangerschaft» (3).

2013 schloss sich das American College of Obstetricians and Gynecologists (ACOG) der Definition der Präeklampsie nach den Kriterien der International Society for the Study of Hypertension in Preg-

nancy (ISSHP) an (5). Diese Klassifikation hat sich seither durchgesetzt, wurde zuletzt 2018 revidiert (7) und berücksichtigt die unterschiedlichen Organmanifestationen des Krankheitsbildes (Tabelle 1).

Obligates Kriterium ist immer eine nach 20 SSW neu aufgetretene arterielle Hypertonie in Kombination mit einem Anzeichen einer anderen Organbeteiligung. Die Proteinurie ist noch in der Definition enthalten, jedoch kein obligates Kriterium mehr. Da periphere Oedeme bei ca. 80–90% der Schwangeren in hoher SSW auftreten und damit äusserst unspezifisch sind, wurde das Symptom der «E» mittlerweile aus der Definition entfernt.

Die Präeklampsie ist eine systemische Multiorganerkrankung in der Schwangerschaft. Das aktuelle Pathogenesekonzept beschreibt primär ein gestörtes uterines vaskuläres Remodeling im 1. Trimenon als Hauptursache eines späteren Endzottenmangels der Plazenta und in dessen Folge wiederum eine durch placentare Gewebefaktoren (sFlt-1, Zytokine, freie Radikale) vermittelte endotheliale Dysfunktion bei der Mutter. In der Folge verschlechtert sich die Ratio von vasokonstriktorisches zu vasodilatativen Faktoren zu Ungunsten der arteriellen Perfusion von Uterus und Plazenta.

Neu aufgetretener arterieller Hypertonus

Blutdruck systolisch ≥ 140 mm Hg oder diastolisch ≥ 90 mm Hg
>20 SSW

Mindestens 2 Messungen mit mindestens 4 h Abstand
bei erster Messung $\geq 160/110$ mm Hg kürzeres Messintervall zulässig
kein präexistenter Hypertonus

PLUS

Proteinurie

≥ 300 mg in 24h-Urin
oder
Protein/Kreatinin-Quotient ≥ 30 mg/mmol



O
D
E
R

≥ 1 andere maternale Organbeteiligung

Thrombozytopenie < 150 G/ml, Hämolyse, DIC
oder

Acute kidney injury

Crea i.S. stark ansteigend bzw. $> 1,1$ mg/dl

oder

ASAT/ALAT > 40 U/l

oder

Neurologische Symptome

oder

IUGR oder pathologischer fetaler oder maternaler Doppler

Tabelle 1: Definition der Präeklampsie nach den revised ISSHP-Criteria (7)

In der Schweiz hat die Präeklampsie eine Inzidenz von ca. 2% entsprechend geschätzt 1800–1900 Fällen pro Jahr (2). Von diesen sind 25–40% «early-onset», d.h. sie entstehen vor 34 SSW. Eine Präeklampsie hat obligat die Tendenz sich ohne Entbindung zu verschlechtern und kann zu schweren maternalen Organmanifestationen wie einem HELLP-Syndrom, der Eklampsie mit möglichen schweren neurologischen Komplikationen, einem Nierenversagen oder kardiovaskulären oder hämatologischen Manifestationen führen. Erhöht ist auch die Rate an Small for gestational age-Feten (SGA) oder intrauteriner Wachstumsretardierung (IUGR). Eine Präeklampsie ist insbesondere bei Geburt vor der 34. SSW mit einer erhöhten neonatalen Morbidität und Mortalität assoziiert. Man geht geschätzt davon aus, dass die Präeklampsie für 25% der neonatalen Todesfälle weltweit verantwortlich ist, sei es durch die Notwendigkeit der iatrogenen Frühgeburtlichkeit bei maternaler Verschlechterung oder durch mit der IUGR assoziierte kindliche Problematiken. Eine erlebte Präeklampsie erhöht zudem markant das lebenszeitliche Risiko kardiovaskulärer Erkrankungen für die Mutter. Die einzige definitive Therapie der Präeklampsie bleibt die Entbindung.

Prävention der Präeklampsie

Die einzige «gute» Präeklampsie ist die verhinderte Präeklampsie. Frühere Präventionsmassnahmen wie Salzrestriktion, Bettruhe, Heparin, Magnesium, Selen, Fischöl oder Vitamin D haben keinen protektiven Effekt gezeigt (4,6). Ein mittlerweile sehr hohes Evidenzniveau untermauert als einzige effektive Methode die frühzeitige Gabe von low-dose Acetylsalicylsäure (ASS) in der Schwangerschaft mit Start vor der 16. SSW. Die Wirkweise von ASS ist dabei vielschichtig und letztlich nicht abschliessend geklärt. Das Medikament beeinflusst das bei Präeklampsie ungünstige Verhältnis zwischen Thromboxan A2 (TXA2, Plättchenaktivator und Vaso-
konstriktor) und Prostaglandin I2 (PGI2,

Plättcheninhibitor und Vasodilatator) positiv. Die reduzierte Plättchenaggregation führt zu einer verbesserten Perfusion der Plazenta. Und zusätzlich verringert ASS in einer hypoxischen Plazenta die Expression von sFlt-1 (die lösliche Form des VEGF-Rezeptors) aus dem Trophoblast und hat so eine proangiogene Wirkung (8,9).

Die erste prospektive randomisierte Studie, die eine signifikante Reduktion von Präeklampsien durch ASS zeigte, stammt bereits von 1985 (10). Seither wurde der Effekt von ASS und die optimale klinische Anwendung in einer beträchtlichen Anzahl von Einzelstudien, Meta-Analysen und Cochrane-Studien untersucht. 2010 zeigte eine Meta-Analyse von 34 doppelblind randomisierten Studien von Bujold und Kollegen, dass bei Risikoschwangerschaften ein signifikanter protektiver Effekt von ASS besteht – jedoch nur dann, wenn die Gabe vor der 16. SSW initiiert wurde (11). Die bedeutendste Studie mit Nachweis einer signifikanten Reduktion der Präeklampsie war das ASPRE-Trial, welches 2017 im NEJM veröffentlicht wurde. In dieser prospektiven, doppelblind randomisierten Multi-centerstudie wurden 1776 Risikoschwangere zu ASS 150 mg/d versus Placebo randomisiert (12). Dabei fand sich hoch signifikant eine Reduktion der Häufigkeit einer Präeklampsie vor 37 SSW («preterm preeclampsia») von 62%, für die seltenere Präeklampsie vor 34 SSW sogar um 82%. Das Besondere war dabei, dass das Risiko einer Schwangeren, eine Präeklampsie zu entwickeln, durch den weiter unten erklärten Algorithmus der Fetal Medicine Foundation (FMF London) bestimmt und mit einem Cutoff von 1:100 definiert worden war. Damit war der Nachweis geführt, dass durch ein Screening im 1. Trimester, welches anamnestiche Faktoren, Dopplerwerte und maternale Serumbiochemie zu einem Algorithmus zusammenfasste, eine Prophylaxe einer klinisch für Mutter und Kind hochrelevanten Erkrankung effektiv möglich war.

Erfahrungen mit der Gabe von ASS in der Schwangerschaft sind sehr breit dokumentiert. ASS low-dose (81–150 mg/d) ist nicht teratogen und führt nicht zum gefürchteten frühzeitigen Verschluss des Ductus arteriosus Botalli, den antiphlogistische Dosen von ASS und anderer NSAR ab der 28. SSW verursachen können. Das antepartale Risiko für maternale Blutungen oder eine vorzeitige Plazentalösung ist unter low-dose ASS nicht erhöht, auch die Wahrscheinlichkeit einer postpartalen Hämorrhagie steigt gemäss Meta-Analyse (13) nicht an – auch wenn einzelne neuere Studien von einem moderat erhöhten postpartalen Blutungsrisiko berichten, wenn das Aspirin nicht wie empfohlen in der 36. SSW gestoppt wird.

Identifikation der Risikogruppe für Präeklampsie

Es gibt unverändert keine Rationale für die generelle Gabe von ASS in der Schwangerschaft. Daher stellt sich die Frage, wie am besten die Schwangere identifiziert werden kann, die von der frühzeitigen Einnahme von ASS profitieren würde.

Klassischerweise wurde das Risikoprofil einer Schwangeren anhand von anamnestischen Faktoren bestimmt. So empfehlen auch derzeit noch in den UK das National Institute for Healthcare and Excellence (NICE) (Tabelle 2) oder in den USA das ACOG den Einsatz von ASS zur Präeklampsie-Prophylaxe bei Vorhandensein bestimmter Risikofaktoren (4,6). Allein schon die klinische Erfahrung besagt aber, dass es auch die «vollständig gesunde junge Schwangere» gibt, die aus «heiterem Himmel» eine schwere frühe Präeklampsie entwickelt, ohne einen einzigen der klassischen anamnestiche zugänglichen Risikofaktoren gezeigt zu haben. Daher wurde nach unabhängigen Risikofaktoren gesucht, die im «window of opportunity» vor 16 SSW eine bessere Differenzierung des Risikoprofils erlauben würden. Es resultierte der von der FMF London erdachte Einbezug des dopp-

ASS bei mindestens einem hohen Risiko	ASS bei mindestens zwei mittleren Risiken
St. n. Präeklampsie	Primigravida
Chronische Nierenerkrankung	Maternales Alter > 40 Jahre
Chronische Hypertonie	Abstand zur letzten Schwangerschaft > 10 Jahre
Lupus erythematodes	BMI > 35kg/m ² (bei erster Kontrolle)
Antiphospholipid-Ak-Syndrom	Positive Familienanamnese für Präeklampsie
Diabetes mellitus Typ 1 oder 2	Mehrlinge

Tabelle 2: Beispiel Empfehlung zur ASS-Prophylaxe nach NICE rein nach Risikofaktoren (mit einer Detektionsrate von nur 41% für eine Präeklampsie <32 SSW und 39% <37 SSW bei einer FPR von 10.2%)

lersonographisch gemessenen Widerstands der uterinen Arterien, des mütterlichen Blutdruckes und der im Serum der Mutter bestimmbaren plazentaren Faktoren wie PAPP-A und PIGF.

Die FMF London entwickelte daraus ein Rechenmodell, das sich in der Prädiktion der Präeklampsie den anamnestischen Faktoren als überlegen herausgestellt hat. Bei einer Screen-positiv-Rate (SPR) von 10% können so annähernd 100% der Präeklampsien vor der 32. SSW und bis zu 75% der Präeklampsien vor der 37. SSW erkannt werden. Die Vergleichsraten nach den Anamnesekriterien der NICE bspw. betragen bei einer FPR von 10.2% nur 41% und 39% (2,8,9). Zusammenfassend ist damit der FMF-Algorithmus den NICE- und ACOG-Kriterien überlegen. Für die Prädiktion der Präeklampsien über der 37. SSW sind leider alle verfügbaren Prädiktionsmodelle nicht gut und

nicht geeignet. Dies lässt darauf schliessen, dass die late-onset Präeklampsie (>34 SSW) trotz gleicher Entität einem anderen pathogenetischen Muster unterliegt als die frühe Form.

Die SGGG hat dieser Studienlage Rechnung getragen. Zur Empfehlung eines generellen Screenings konnte sich die Fachgesellschaft 2019 nicht entschliessen, bezeichnete aber die Risikoberechnung mittels Algorithmus der FMF London der rein anamnestischen Spezifizierung überlegen und den Effekt von ASS bei der Präeklampsie-Prophylaxe als signifikant. Bei einer Niedrigrisikosituation (genannt sei das Beispiel: Multipara, Einling, BMI normal, keine Präeklampsie in der Anamnese) gilt ein Screening nach FMF London gemäss SGGG als optional. Sehr bedeutsam ist die Anmerkung der SGGG, dass in Hochrisikosituationen (z.B. Status nach early-onset-Präeklampsie, materna-

len Nierenerkrankungen oder dem Anti-Phospholipid-Antikörper-Syndrom) kein Screening nach FMF gemacht, sondern primär ASS gegeben werden sollte. Eine Risikokalkulation nach FMF London kann dabei an entsprechend qualifizierten und zertifizierten Zentren durchgeführt werden. Dies bedeutet letztlich, dass alle Schwangere früh über die Option des Screenings informiert werden müssen. Im internationalen Vergleich ist interessant, dass sich die FIGO (International Federation of Gynecology and Obstetrics) in ihrer Guideline von 2019 (14) darauf geeinigt hat, den Algorithmus der FMF London universell zu empfehlen, wobei in Ländern ohne Zugang zu Dopplerultraschall und Laboruntersuchen eine Spezifizierung des Risikos zumindest durch die Kombination des mütterlichen Blutdruckes mit anamnestischen Faktoren empfohlen wird.

Algorithmus der FMF London zur Spezifizierung des Präeklampsie-Risikos

Die Untersuchung erfolgt beim ersten frühen Organultraschall (1. Screening) zwischen der 11. und 14. SSW, analog einer Scheitel-Steiß-Länge (SSL) des Feten von 45–84mm. Nach einem standardisierten Messprotokoll wird auf Höhe des inneren Muttermundes lateral der Gebärmutter die A. uterina beidseitig transabdominal gedoppelt und der arterielle Widerstand als Pulsatilitätsindex beider Seiten gemittelt (Bild 1).

Zusätzlich wird an beiden Armen der arterielle Blutdruck in Mehrfachmessung standardisiert bestimmt, bis eine annähernde Übereinstimmung der Ergebnisse verlässliche Ruhewerte anzeigt. Als proangiogener plazentarer Marker wird PIGF (Placental Growth Factor) im mütterlichen Serum gemessen. PIGF steigt zwischen der 8. und 14. SSW kontinuierlich an, bei Risikoschwangeren für eine Präeklampsie bleiben die Werte

im Verlauf jedoch vergleichsweise tief. Diese Messparameter sowie das mütterliche Alter und die anamnestischen Faktoren werden in der Software der FMF London erfasst. Diese kalkuliert ausgehend vom anamnestisch definierten Hintergrundrisiko der Schwangeren die adjustierte Wahrscheinlichkeit für eine Präeklampsie. Gemäss ASPRE-Trial gilt ein Cutoff von 1:100 für eine Präeklampsie vor der 37. SSW als Indikation



Bild 1: Beispiel einer korrekten Bestimmung des Pulsatilitätsindex (PI) der Arteria uterina in der 11.–14. SSW nach FMF London: Paramediane Sagittalebene mit Sichtbarkeit von Uterus und Blase, Arteria uterina im Parametrium auf Höhe des inneren Muttermundes mit weniger als 30° Insonationswinkel angeschallt, pw-Gate von 2mm, Max. Flussgeschwindigkeit >60cm/sec, 3 Herzaktionen ausgewertet

zur Prophylaxe mit ASS 100 – 150 mg 1x täglich p.o.. Die abendliche Einnahme ist dringend zu empfehlen, da ein chronobiologischer Wirkeffekt von ASS in kleineren Studien nachgewiesen werden konnte.

Eine strikte Qualitätskontrolle der Untersuchung erfolgt über mehrere Mechanismen:

- **Dopplersonographie:** Untersucher müssen entweder über die FMF London oder die SGUMGG (Schweizerische Gesellschaft für Ultraschall in der Medizin Sektion Gynäkologie und Geburtshilfe) für die korrekte Bestimmung des Pulsatilitätsindex der Aa. uterinae zertifiziert sein. Dafür muss seitens der FMF einmal ein Theorie-Teil absolviert werden und jährlich anonymisiert drei Beispielbilder zur Prüfung eingereicht werden. Bereits geringe Abweichungen vom Messprotokoll, insbesondere Messungen zu weit distal im Aufzweigungsgebiet der A. uterina führen zu einem falsch tief gemessenen Widerstand.
- **Blutdruckmessung:** Nach den Kriterien der National Heart Foundation of Australia wird sitzend nach einer Ruhephase von mindestens 5 Minuten mit der korrekten Manschettengrösse auf Herzhöhe bilateral der Blutdruck mehrfach gemessen, bis der systolische bzw. diastolische Blutdruck sich um weniger als 10 bzw. 6 mmHg unterscheiden. Aus je zwei solcher Messwerte jeder Seite wird der mittlere arterielle Blutdruck (MAP) berechnet. Die Europäische Gesellschaft für Hypertonie (ESH) hat Standards festgelegt, wie ein Messgerät validiert werden soll. Die Verwendung eines solchen Gerätes und seine regelmäßige Kalibrierung wird sehr empfohlen. Auf den Homepages der ESH oder der Schweizerischen Gesellschaft für Hypertonie (SGH/SSH) finden sich Listen mit entsprechend geeigneten Geräten. Eine manuelle Blutdruckmessung wird nicht akzeptiert.
- **Einheitliche Labormessungen:** Für die Bestimmung des PIGF und die Berechnung dessen MoM-Wertes sind vier Laborverfahren untersucht und zertifiziert (Kryptor von Brahms, Delfia-Systeme von PerkinElmer, Elecsys und Cobas E von Roche). Schwangere, bei denen das PIGF ab der 11. SSW nicht adäquat ansteigt, haben ein deutlich erhöhtes Risiko, eine Präeklampsie zu erleben. Das erklärt, dass erst ab der 11. SSW die Höhe des PIGF im maternalen Serum eine Differenzierung der Präeklampsie-Wahrscheinlichkeit erlaubt und eine frühere Bestimmung keinen Sinn ergeben würde.

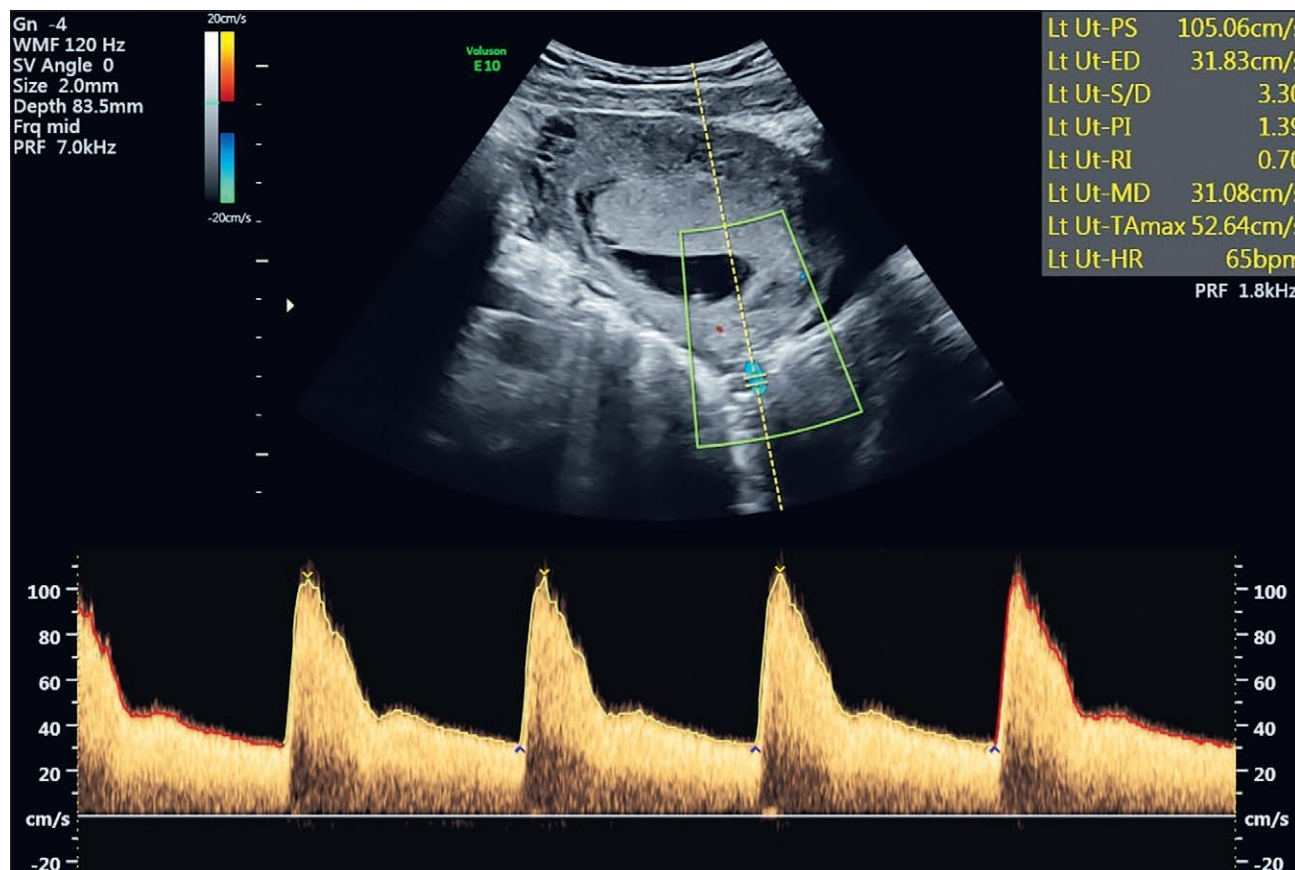
Kritische Diskussion der optimalen Risikospezifizierung

- In den Fachgesellschaften wurde teils argumentiert, dass nicht gesichert sei, ob die Resultate der grossen Studien zur Präeklampsie-Prophylaxe auf die Population in der Schweiz übertragbar sei, da

z.B. eine demographisch unterschiedliche Zusammensetzung der Kollektive unterschiedliche Normwerte für Doppler- und Serumwerte bedeuten könnten. Zur Überprüfung dieser Fragestellung wurde in der Schweiz eine Registerstudie ins Leben gerufen (IPSIS-Studie), welche die Ergebnisse des Präeklampsie-Screenings nach FMF mit dem Outcome der Schwangeren abgleicht. Dabei fand sich in einer ersten Auswertung von über 1000 Screenings an den Geburtszentren des Inselspitals Bern, des Basler Universitätsspitals und der Frauenklinik Luzern eine exzellente Übereinstimmung der Ergebnisse im Schweizer Kollektiv mit den internationalen Studien (unpublished data). Diese Registerstudie läuft nun unter Einschluss mehrerer Schweizer Zentren – und auch fortgesetzt an der Frauenklinik Luzern – weiter mit dem Ziel, für eine noch präzisere Bestätigung insgesamt 10'000 Schwangere mit Präeklampsie-Screening einschliessen zu können.

- Bisher ist die Datenlage am besten für die Risikospezifizierung und den Effekt der ASS-Prophylaxe bei einer Einlingschwangerschaft. Der FMF Algorithmus ist jedoch auch für Zwillingschwangerschaften anwendbar, die zugrunde liegenden Daten haben aber ein tieferes Evidenzniveau.
- Ungelöst ist weiterhin die Vergütung des Dopplerultraschalles und des Biomarkers PIGF (86 Taxpunkte). Eine Arbeitsgruppe der Akademie für fetomaternalen Medizin (AFMM Schweiz) ist in Verhandlungen mit dem BAG, um diese beiden Leistungen in Zukunft über KLV abrechnen zu können. Die Ultraschalluntersuchung der A. uterina kann aktuell nicht verrechnet werden. Die Kosten-Effektivität des Screenings und der Gabe von ASS gilt aber bereits als erwiesen (Übersicht bei (9)). Niedrigen Kosten für Risikospezifizierung und Medikation stehen deutliche Ersparnisse bei stationären (Intensiv-) Behandlungen von Mutter und Kind gegenüber.
- Die Number needed to treat (NNT) für die Verhinderung eines unerwünschten Ereignisses durch FMF-Algorithmus und ASS-Einnahme vor 16 SSW beträgt nach der Kalkulation der Arbeitsgruppe von Rolnik und Nicolaides 38 zur Verhinderung einer Präeklampsie vor 37 SSW, 69 zur Verhinderung einer Präeklampsie vor 34 SSW, 51 um einen Aufenthalt auf der neonatalen Intensivstation von länger als 14 Tagen zu verhindern und 34 um einen intrauterinen Fruchttod zu verhindern (Übersicht bei (9)). Es wurde daher von manchen Seiten kritisch hinterfragt, ob diese relativ hohe NNT ein Screening rechtfertigen würde. Die Schwangerenbetreuung ist angesichts der hier besonders gravierenden Folgen einer Komplikation nach dem Prinzip der maximalen Risikominimierung ausgerichtet. In der Abwägung der hohen möglichen maternalen und neonatalen Morbidität durch eine Prä-

eklampsie zum sehr geringen UAW-Profil von ASS dürften somit die genannten NNTs als klares Argument für die Risikospezifizierung gelten.

- Zudem hat sich gezeigt, dass durch den Algorithmus nicht nur mehr Frauen korrekt als Risikoschwangere identifiziert werden konnten, sondern dass bei sehr guten negativ-prädiktiven Werten gleichzeitig auch mehr Frauen mit klassischen anamnestischen Risikofaktoren korrekt als low-risk identifiziert wurden und demnach kein ASS einnehmen mussten. So kann eine relevante Anzahl Schwangerer dank genauerer Risikospezifizierung auch beruhigende Informationen erhalten. Und genau dies wiederum bedeutet das Prinzip des «turning the pyramid of care» (1): durch gezielte Untersuchungen zu Beginn der Schwangerschaft eine Vielzahl ungezielter und letztlich nicht indizierter Kontrollen in höherer SSW zu vermeiden.

Zusammenfassung

- Die Präeklampsie ist eine für Morbidität und Mortalität von Mutter und Kind hochgradig relevante schwangerschaftsspezifische Erkrankung und häufige Ursache der Frühgeburtlichkeit.
- Bereits im 1. Trimester – und nur dann – gibt es eine Option für eine Primärprophylaxe.
- Mit der prophylaktischen Gabe von 100–150 mg ASS 1x täglich abends bis in die 36. SSW und bei Beginn vor der 16. SSW lässt sich für Schwangere mit einem individuell hohen Präeklampsierisiko die Rate an frühen Präeklampsien – der gefährlichsten Form für Mutter und Kind – signifikant reduzieren. Die Rate der späten Präeklampsien jenseits der 37. SSW wird durch ASS nicht beeinflusst.
- Die SGGG weist seit 2019 zur Identifikation von Risikoschwangeren explizit darauf hin, dass der Algorithmus nach der FMF London der herkömmlichen Einschätzung nach anamnestischen Risikofaktoren signifikant überlegen ist und dass die Schwangere dazu informiert werden soll.
- Der FMF-Algorithmus zur Risikospezifizierung einer Präeklampsie in der 11.–14. SSW beinhaltet die Berücksichtigung maternalen anamnestischer Faktoren PLUS die Bestimmung von PIGF im maternalen Serum, die Messung des arteriellen Mitteldrucks und die dopplersonographische Bestimmung des Widerstands in beiden Aa. uterinae.
- Verglichen mit einer konventionellen Screeningmethode, die allein auf klassischen maternalen Risikofaktoren beruht, lassen sich so in geschulten Händen signifikant mehr Schwangere identifizieren, die von einer Prophylaxe in der Schwangerschaft profitieren und das Risiko von frühen Präeklampsien um 70% reduzieren.

Literatur

1. Nicolaides KH.: Turning the pyramid of prenatal care. *Fetal Diagn Ther* 2011; 29: 183–196.
2. Expertenbrief der SGGG No. 57: Risikospezifizierung Präeklampsie im I. Trimester vom 10.02.2019
3. Hypertensive Schwangerschaftserkrankungen: Diagnostik und Therapie, S2k-Leitlinie der AWMF, Stand März 2019
4. Hypertension in pregnancy: diagnosis and management, NICE guideline, Published: 25 June 2019, www.nice.org.uk/guidance/ng133
5. Tranquilli AL, Brown MA, Zeeman GG, Dekker G, Sibai BM. The definition of severe and early-onset preeclampsia. Statements from the International Society for the Study of Hypertension in Pregnancy (ISSHP). *Pregnancy Hypertens*. 2013 Jan;3(1):44-7. doi: 10.1016/j.preghy.2012.11.001. Epub 2012 Nov 30. PMID: 26105740.
6. ACOG Committee Opinion No. 743: Low-dose aspirin use during pregnancy. *Obstet Gynecol* 2018; 32: e44–e52.
7. Brown MA, Magee LA, Kenny LC, Karumanchi SA, McCarthy FP, Saito S, Hall DR, Warren CE, Adoyi G, Ishaku S; International Society for the Study of Hypertension in Pregnancy (ISSHP). Hypertensive Disorders of Pregnancy: ISSHP Classification, Diagnosis, and Management Recommendations for International Practice. *Hypertension*. 2018 Jul;72(1):24-43. doi: 10.1161/HYPERTENSIONAHA.117.10803. PMID: 29899139.
8. Atallah A, Lecarpentier E, Goffinet F, Doretdion M, Gaucherand P, Tsatsaris V. Aspirin for Prevention of Preeclampsia. *Drugs*. 2017 Nov;77(17):1819-1831. doi: 10.1007/s40265-017-0823-0. PMID: 29039130; PMCID: PMC5681618.
9. Rolnik DL, Nicolaides KH, Poon LC. Prevention of preeclampsia with aspirin. *Am J Obstet Gynecol*. 2022 Feb;226(2S):S1108-S1119. doi: 10.1016/j.ajog.2020.08.045. Epub 2020 Aug 21. PMID: 32835720.
10. Beaufils M, Uzan S, Donsimoni R, Colau JC. Prevention of pre-eclampsia by early antiplatelet therapy. *Lancet*. 1985 Apr 13;1(8433):840-2. doi: 10.1016/s0140-6736(85)92207-x. PMID: 2858710.
11. Bujold E, Roberge S, Lacasse Y, Bureau M, Audibert F, Marcoux S, Forest JC, Giguère Y. Prevention of preeclampsia and intrauterine growth restriction with aspirin started in early pregnancy: a meta-analysis. *Obstet Gynecol*. 2010 Aug;116(2 Pt 1):402-414. doi: 10.1097/AOG.0b013e3181e9322a. PMID: 20664402.
12. Rolnik DL, Wright D, Poon LC, O’Gorman N, Syngelaki A, de Paco Matallana C et al.: Aspirin versus placebo in pregnancies at high risk for preterm preeclampsia. *N Engl J Med* 2017; 377: 613–622.
13. Henderson JT, Whitlock EP, O’Conner E, Senger CA, Thompson JH, Rowland MG. Low-Dose Aspirin for the Prevention of Morbidity and Mortality From Preeclampsia: A Systematic Evidence Review for the U.S. Preventive Services Task Force [Internet]. Rockville (MD): Agency for Healthcare Research and Quality (US); 2014 Apr. Report No.: 14-05207-EF-1. PMID: 24783270.
14. Poon LC, Shennan A, Hyett JA, Kapur A, Hadar E, Divakar H, McAuliffe F, da Silva Costa F, von Dadelszen P, McIntyre HD, Kihara AB, Di Renzo GC, Romero R, D’Alton M, Berghella V, Nicolaides KH, Hod M. The International Federation of Gynecology and Obstetrics (FIGO) initiative on pre-eclampsia: A pragmatic guide for first-trimester screening and prevention. *Int J Gynaecol Obstet*. 2019 May;145 Suppl 1(Suppl 1):1-33. doi: 10.1002/ijgo.12802. Erratum in: *Int J Gynaecol Obstet*. 2019 Sep;146(3):390-391. PMID: 31111484; PMCID: PMC6944283.

Autoren/Kontakt



Dr. med. Joachim Kohl
Leitender Arzt
Leiter Pränataldiagnostik
Luzerner Kantonsspital



Dr. med. Sara Ardabili
Oberärztin
Fellow
Fetomaternale Medizin
Luzerner Kantonsspital



KD Dr. med. Markus Hodel
Chefarzt
Geburtshilfe und
Fetomaternale Medizin
Luzerner Kantonsspital

Korrespondenzadresse

Dr. med. Joachim Kohl
Frauenklinik
Luzerner Kantonsspital
Spitalstrasse
6000 Luzern 16
joachim.kohl@luks.ch

Dr. med. Fabian Baumann

**Facharzt für
Neurochirurgie FMH**



Geboren am 31. Dez. 1975

Berufliche Tätigkeit:

2020–2021 Co-Chefarzt, Klinik für Neurochirurgie, Luzerner Kantonsspital Luzern (LUKS), Chefarzt: PD Dr. Karl Kothbauer

2016–2020 Leitender Arzt, Klinik für Neurochirurgie, Luzerner Kantonsspital Luzern (LUKS), Chefarzt: PD Dr. Karl Kothbauer

2014–2016 Oberarzt mbF, Klinik für Neurochirurgie, Luzerner Kantonsspital Luzern (LUKS), Chefarzt: PD Dr. Karl Kothbauer

2013–2014 Oberarzt, Klinik für Neurochirurgie, Luzerner Kantonsspital Luzern (LUKS), Chefarzt: PD Dr. Karl Kothbauer

2012–2013 Oberarzt (CDC), Service de Neurochirurgie, Centre Hospitalier Universitaire Vaudois (CHUV) Lausanne, Chefarzt: Prof. Marc Levivier

2011–2012 Oberarzt (CCA), Service de Neurochirurgie, Hôpital Lariboisière, Paris, Chefarzt: Prof. Bernard George

Aus- und Weiterbildungen:

2010–2011 Assistenzarzt (FFI), Service de Neurochirurgie, Hôpital Lariboisière, Paris (Chefarzt: Prof. Bernard George)

2007–2010 Assistenzarzt, Klinik für Neurochirurgie, Kantonsspital St. Gallen (Chefarzt: Prof. Gerhard Hildebrandt)

2006 Assistenzarzt, Klinik für Neuroradiologie, Univer-

sitätsspital Zürich (Chefarzt: Prof. Anton Valavanis)

2005 Assistenzarzt, Neurochirurgische Klinik, Universitätsspital Zürich (Chefarzt: Prof. Yasuhiro Yonekawa), davon 6 Monate Neurochirurgische Intensivstation (Leiterin: PD Dr. Emanuela Keller)

2004 Assistenzarzt, Chirurgische Klinik, Kantonsspital Schaffhausen (Chefarzt: PD Dr. Walter Schweizer)

Studium:

1997–2003 Studium der Humanmedizin, Universität Zürich

2003 Staatsexamen, Universität Zürich, summa cum laude, Note: 5,79

2004 Promotion zum Doktor der Medizin (Dr. med.), Dissertation: Combined thalidomide and temozolomide treatment in patients with glioblastoma multiforme (Prof. Yasuhiro Yonekawa, Neurochirurgische Klinik, Universitätsspital Zürich)

Behandlungsschwerpunkte:

Komplexe Schädelbasischirurgie, inklusive Endoskopie Vaskuläre Neurochirurgie (Aneurysmen, durale und piale arteriovenöse Fisteln, arteriovenöse Malformationen) Hirntumorchirurgie (inklusive der pädiatrischen) Komplexe Wirbelsäulenchirurgie (inklusive Rückmarkschirurgie)

Sprachen:

Deutsch, Französisch, Englisch, Italienisch

Seit 2022:

Luzerner Kantonsspital LUKS Spitalstrasse 6000 Luzern 16

Prof. Dr. med. Friedrich Blumberg

**Facharzt für Pneumologie
Kardiologie und Allgemeine
Innere Medizin FMH**



Geboren am 23. Sept. 1962

Berufliche Tätigkeit:

2020 Chefarzt Pneumologie, Klinik für Innere Medizin, LUKS Sursee

2018–2019: Co-Chefarzt Innere Medizin, Leiter Pneumologie LUKS Sursee

2014–2018: Chefarzt Klinik für Innere Medizin I (Kardiologie, Pneumologie, Angiologie), Klinikum Bremen-Nord, Deutschland (Akademisches Lehrkrankenhaus der Universität Hamburg)

2005–2014: Chefarzt Medizinische Klinik II (Kardiologie, Pneumologie, Angiologie), Prosper-Hospital Recklinghausen, Deutschland (Akademisches Lehrkrankenhaus der Ruhr-Universität Bochum)

2001–2005: Oberarzt und Leitung Bereich Pneumologie, Klinik und Poliklinik für Innere Medizin II (Kardiologie, Pneumologie, Angiologie), Universitätsklinik Regensburg, Deutschland

1993–2001: Assistenzarzt Klinik und Poliklinik für Innere Medizin II (Kardiologie, Pneumologie, Angiologie), Universitätsklinik Regensburg, Deutschland

1989–1993: Assistenzarzt Abteilung für Innere Medizin, Marien-Hospital Düsseldorf, Deutschland (Akademisches Lehrkrankenhaus der Universität Düsseldorf)

Seit 2020:

Luzerner Kantonsspital Sursee 6210 Sursee

Dr. med. Daniel Chavez

**Facharzt für Allgemeine
Innere Medizin FMH**



Berufliche Tätigkeit:

2022 Centramed AG Luzern, Hausarzt

2021 Spital Muri AG, Oberarzt in der Inneren Medizin Betreuung der internistischen Stationen, Notfallpraxis, Notfallzentrum und IPS. Konsiliarärztliche Tätigkeit für andere Fachgebiete

2020–2021 MedCenter AG Permanence Bahnhof Luzern, Assistenzarzt in der Allgemeinen Inneren Medizin Selbstständige Behandlung und Triage von Walk-In-Patienten

2018–2020 LUKS, Luzerner Kantonsspital, Assistenzarzt in der Inneren Medizin Rotationen auf Bettenstationen: AIM, Gastroenterologie, Onkologie, Palliativmedizin, Herz-Thorax-Chirurgie, Privatstation

7-monatige Rotation Onkologie-Ambulatorium 6-monatige Rotation interdisziplinäres Notfallzentrum Unterricht der Medizinstudenten der Universität Zürich am Luzerner Kantonsspital

2016–2018 Inselspital-Universitätsspital Bern, Assistenzarzt in der Radiologie Rotationen: Thorax und Kardiovaskulär, Abdomen, Muskuloskelettal und Ultraschall

2015–2016 LUKS, Luzerner Kantonsspital, Assistenzarzt in der Gynäkologie und Geburtshilfe

2014–2015 Spital FMI Interlaken, Assistenzarzt in der Gynäkologie und Geburtshilfe

Studium:

2007–2014 Johann Wolfgang Goethe-Universität Frankfurt am Main Studium der Medizin

Weiterbildung:

2021 FMH Facharztztitel für Allgemeine Innere Medizin Bestandene FMH-Facharztprüfung für Innere Medizin am 7.11.2019 mit einem sehr guten Ergebnis, entsprechend der Gruppe 1 in der Statistik

2021 Dissertation/Doktorarbeit an der Johann Wolfgang Goethe - Universität Frankfurt am Main mit dem Thema: Digital unterstütztes Peer-Feedback im Dermatologie-Praktikum

Seit Februar 2022:

Centramed
Frankenstrasse 2
6002 Luzern

Dr. med. Non-Merens Haupt

Facharzt für Angiologie FMH und Allgemeine Innere Medizin FMH



Geboren am 8. Sept. 1978

Berufliche Tätigkeit:

2022 Gefässpraxis am Löwenplatz Luzern
2021 Belegarzt Angiologie Spital Langnau
2017–2018 Spitalfacharzt Angiologie Spital Thun STS AG, Oktober 2018 bis November 2019 Leitender Spitalfacharzt, Dezember 2019 – Dezember 2021 Leitender Arzt und Leiter Angiologie
2015–2017 Oberarzt Angiologie Luzerner Kantonsspital
2013–2015 Universitäts-spital Basel, Assistenzarzt Angiologie
2013–2013 Medizentrum Ins, Praxisassistentin

2012–2013 Assistenzarzt Angiologie Kantonsspital Luzern

2010–2012 Assistenzarzt auf der inneren Medizin an der Klinik Sonnenhof Bern (B-Klinik, ab 2011 A-Klinik)

2008–2010 Assistenzarzt im Notfallzentrum Hirslanden Bern (50%) und im ärztlichen Dienst von medi24 (50%). Verantwortlicher für das Content Management Angiologie und Gastroenterologie bei medi24. Regulating doctor (Koordination Repatriierungsdienst) bei Mondial Assistance Switzerland. Dozent Rischik Schulen: Unterricht für medizinische Sachbearbeiterinnen in den Fächern Anatomie, Biologie, Physiologie und medizinische Terminologie (während dem Medizinstudium)

Studium:

2000–2002 Grundstudium Medizin, Zahnmedizin 5. Semester, im Januar Abbruch des Studiums und Wechsel zu Humanmedizin
2004 Wiederaufnahme des 3. Studienjahres Humanmedizin
2007 Staatsexamen an der Universität Bern

Facharztztitel und Fähigkeitsausweise:

2016 Fähigkeitsausweis Sonographie Gefässe SGUM
2017 Tutor SGUM, Sektion Gefässe
2016 Fähigkeitsausweis «Endovenöse thermische Ablation von Stammvenen bei Varikose (USGG)»
2016 FMH Angiologie
2014 FMH Innere Medizin

Praktika Wahlstudienjahr:

2006 Neonatologie Kinderspital Luzern
2007 Spitäler fmi AG Meiringen Innere Medizin
2007 Salemspital Bern Notfallzentrum

Dissertation:

Publiziert im Surgical Endoscopy: „Postoperative numbness and pain after inguinal hernia repair: Qualitative assessment after open and laparoscopic surgery. G. Beldi, N. Haupt, M. Curatolo, D. Candinas. Department of Visceral and Transplantation Surgery (1) Inselspital Bern. Department of Anesthesiology, Division of Pain Therapy (2) Inselspital Bern

Seit Januar 2022:

Gefässpraxis am Löwenplatz
Zürichstrasse 5
6004 Luzern

Prof. Dr. med. Jacqueline Yvonne Mauch

Fachärztin für Chirurgie und Anästhesiologie FMH



Geboren am 26. Oktober 1967

Berufliche Tätigkeit:

2021 Chefärztin Anästhesie, LUKS Sursee
2014 Leitende Ärztin Anästhesie, LUKS Luzern
2013 Oberärztin mbF Anästhesie, Kantonsspital Aarau
2009 Oberärztin Anästhesie, Kantonsspital Aarau
2007 Oberärztin Anästhesie, Universitäts-Kinderkliniken Zürich
2003 – 2007 Assistenzärztin Anästhesie, Kantonsspital Aarau und Universitäts-Kinderkliniken Zürich
2001 Oberärztin Chirurgie, Kantonsspital Aarau
1996 – 2001 Assistenzärztin Chirurgie, Kantonsspital Schaffhausen und Aarau, Universitätsspital Basel
1995 Assistenzärztin Anästhesie, Kantonsspital Schaffhausen
1994 Assistenzärztin Chirurgie, Spital Bülach

Studium:

1987 – 1993 Studium der Humanmedizin an der Medizinischen Fakultät der Universität Zürich
1993 Schweizer Staatsexamen Universität Zürich
1994 Erlangung der Doktorwürde der Medizinischen Fakultät der Universität Zürich
2001 Erwerb des Facharzt-Titels FMH für Chirurgie
2007 Erwerb der Sachkunde für dosisintensive Röntgenun-

tersuchungen und des Sachverständnisses im Strahlenschutz Paul Scherrer Institut, Villigen

2007 Erwerb des Facharzt-Titels FMH für Anästhesiologie

2012 Erhalt der Venia legendi für das Fach Pädiatrische Anästhesie von der Universität Zürich, auf Antrag der medizinischen Fakultät

2019 Ernennung zur Titularprofessorin durch die Universität Zürich auf Auftrag der medizinischen Fakultät

2020 Zertifikat in OP-Management (BDA, Nürnberg)

Mitgliedschaften:

Verbindung Schweizer Ärzte (FMH)
Vereinigung Schweizer Assistenz- und Oberärzte (VSAO)
Schweizer Gesellschaft für Anästhesiologie und Periooperative Medizin (SSAPM)
Mitglied der Kongressorganisation (SwissAnaesthesia)
European Society of Anaesthesiology and Intensive Care (ESAIC)
Schweizerische Gesellschaft für Kinderanästhesie (SGKA)
European Society of Paediatric Anaesthesia (ESPA)
Swiss Association of Regional Anaesthesia and Analgesia (SARA)
European Society of Regional Anaesthesia (ESRA)

Seit Oktober 2021:

Luzerner Kantonsspital Sursee
6210 Sursee

Dr. med. Hanswilly Mattes

**Facharzt für Anästhesiologie
und Intensivmedizin FMH**



Geboren am 29. Sept. 1971

Berufliche Tätigkeit:

2022 Belegarzt, Klinik für Anästhesie, Intensivmedizin und Schmerztherapie, Klinik St. Anna, Luzern

2010 – 2022 Facharzt Anästhesie und Intensivmedizin, IFAI Institut für Anästhesie und Intensivmedizin Klinik, Hirslanden, Zürich

2014 – 2022 Notarzt, Alpine-AirAmbulance Basis Birrfeld

2009 Facharzt, AGAI Ärztgemeinschaft Anästhesie und Intensivmedizin Klinik Hirslanden, Zürich

2007 – 2009 Oberarzt, Institut für Perioperative Medizin, Kantonsspital Baden

2003 – 2007 Assistenz- und Facharzt, Klinik für Anästhesiologie und Schmerztherapie Inselspital, Davon 10 Monate Klinik für Intensivmedizin Davon 4 Monate Notarzt Sanitätspolizei Bern

2002 – 2003 Assistenzarzt Chirurgische Intensivstation, Kantonsspital St. Gallen

2002 Assistenzarzt Pneumologie, Kantonsspital St. Gallen
2000 – 2001 Assistenzarzt Anästhesie Kantonsspital St. Gallen

1999 – 2000 Assistenzarzt Chirurgie Kantonales Spital Heiden

Studium:

2021 Praxislabor (KHM)

2020 Praktischer Arzt

2008 Facharzt FMH für Intensivmedizin

2007 Präklinische Notfallmedizin (SGNOR)

2006 Facharzt FMH für Anästhesiologie

2004 Dissertation Promotion Universität Zürich

1998 Staatsexamen Bern
1994 – 1998 Medizinstudium Universität Bern

1992 – 1994 Medizinstudium Universität Fribourg

Ab April 2022:

Klinik für Anästhesie
Intensivmedizin und
Schmerztherapie
St. Anna-Strasse 32
6006 Luzern

Dr. med. Sandra Renggli-Willi

**Fachärztin für Allgemeine
Innere Medizin FMH**



Geboren am 6. Mai 1986

Berufliche Tätigkeit:

2022 Medarium – Notfall- und Hausarztmedizin im Zentrum, Sursee

2021 – 2022 Praxis für Notfallmedizin, Partnerhaus Spital Zofingen

2020 – 2021 Fellow klinische Notfallmedizin Universitäres Notfallzentrum Bern

2019 Oberärztin interdisziplinäre Notfallstation LUKS Sursee

2017 – 2018 Assistenzärztin Notfallzentrum Kantonsspital Olten

2016 Assistenzärztin Kinderklinik Kantonsspital Luzern

2014 – 2015 Praxisassistentin bei Dres. B. Albisser und P. Willi, Rothenburg

2014 Assistenzärztin Innere Medizin Spital Thun

2012 – 2013 Assistenzärztin Innere Medizin Tiefenauspital

Studium:

2012 Promotion

2011 Universität Bern: Diplom als Ärztin

2005 – 2011 Studium Humanmedizin Universität Freiburg und Universität Bern

1999 – 2005 Gymnasium:
Kantonsschule Beromünster
1993 – 1999 Grundschule:
Primarschule Rothenburg

Ab April 2022:

Medarium – Notfall- und Hausarztmedizin, Dreiklang
Christoph-Schwyder-Strasse
6210 Sursee

Dr. med. Florian Schleich

Facharzt für Radiologie FMH



Geboren am 24. Februar 1975

Berufliche Tätigkeit:

2019 – 2022 Facharzt FMH Radiologie, Röntgeninstitute Rothrist, Zofingen und Langenthal

2017 – 2018 Facharzt FMH Radiologie, Hirslanden Klinik Stephanshorn, St. Gallen

2015 – 2017 Leitender Arzt Radiologie, Spital Muri AG

2012 – 2014 Oberarzt Radiologie, Kantonsspital Luzern (LUKS)

2008 – 2012 Assistenzarzt Radiologie, Kantonsspital Luzern

2007 – 2008 Assistenzarzt Ophthalmologie, Universitätsklinikum Ulm

2006 – 2007 Assistenzarzt Chirurgie/Orthopädie, Spital, Oberengadin, Samedan

Studium:

2014 Facharzt FMH Radiologie

2002 – 2006 Technische Universität München

2000 – 2002 Universität Hamburg

1998 – 1999 Ausbildung Rettungssanitäter, MHD Bonn

1994 – 1998 Studium Romanische Philologie, Kommunikationswissenschaft, LMU München

1985 – 1994 Gymnasium Oberstdorf

Dissertation:

2013 Diagnostic and therapeutic impact of SPECT/CT in patients with unspecific pain of the hand and wrist, Universitätsspital Zürich

Sprachen:

– Englisch
– Italienisch
– Französisch

Ab April 2022:

Radiologie Luzern AG
Zihlmattweg 46
6005 Luzern

Herr Ben Spieler

**Facharzt für Psychiatrie und
Psychotherapie FMH**



Geboren am 2. Oktober 1987

Berufliche Tätigkeit:

2022 selbständige Tätigkeit in einer Facharztpraxis in Luzern

2020 Oberarzt Psychiatrie, Luzerner Psychiatrie, Allgemeinpsychiatrisches Ambulatorium

2019 – 2020 Assistenzarzt Arud Zürich, Ambulatorium für Abhängigkeitserkrankungen

2019 Assistenzarzt Psychiatrie, Sanatorium Kilchberg, Privat-Psychotherapiestation

2017 – 2019 Assistenzarzt Psychiatrie, Luzerner Psychiatrie, Allgemeinpsychiatrisches Ambulatorium

2016 – 2017 Assistenzarzt Psychiatrie, Sanatorium Kilchberg, Akutstation und stationäre Gerontopsychiatrie

2015 Assistenzarzt Neurologie, Universitätsspital Zürich, Notfallstation und Post-Stroke-Unit

2014 Assistenzarzt Psychiatrie, Sanatorium Kilchberg, Akutstation

2011 – 2012 Praktika als cand. med. in Innere Medi-

zin, Chirurgie, Dermatologie, ORL, Ophthalmologie

Studium:

2020 Facharzt Psychiatrie und Psychotherapie FMH
2016 – 2019 Psychotherapie-Ausbildung Universität Zürich
2019 DAS psychodynamische Psychotherapie
2016 Ausbildung in Motivational Interviewing-GK Quest Hamburg
2016 Ausbildung in Acceptance Commitment Therapy (ACT)
2013 Eidgenössisches Staatsexamen
2007 – 2013 Medizinstudium Universität Zürich

Sprachen:

– Deutsch: C2, Muttersprache
– Englisch: C2, Verhandlungssicher
– Französisch: B1, Grundkenntnisse

Seit Juni 2020:

Luzerner Psychiatrie LUPS
Ambulatorium Stadt Luzern
Löwengraben 20
6004 Luzern

Dr. med. Barbara Wettstein-Ling

Fachärztin für Plastische, Rekonstruktive und Ästhetische Chirurgie FMH



Geboren am 31. Januar 1984

Berufliche Tätigkeit:

2007 – 2009 Klinische Praktika (Externat CHU Strasbourg)
2006 – 2010 Auslandsaufenthalt
2009 Plastische, rekonstruktive und ästhetische Chirurgie, Hospital das Clinicas, Belo Horizonte, Brasilien
2008 Herzchirurgie, Klinikum Kassel, Germany

2007 Innere Medizin, Hôpital Calmette, Phnom Penh, Kambodscha

2006 Geburtshilfe, Pädiatrie und innere Medizin, Kotoka, région du Sud-Comoë, Côte d'Ivoire

Studium:

2004 – 2009 Université de Strasbourg, Faculté de médecine. PCEM1, PCEM2 (Bachelor), DCEM1, DCEM2, DCEM3, DCEM4 (Master)
2005 – 2008 Master of Biology: Physiopathology of transmitted diseases. Master of Biology: Biochemistry and regulation pathways. Wahlstudium: Plastische, rekonstruktive, ästhetische und MKG Chirurgie, Klinische Neurophysiologie, Addictologie, Studenten Kurse (Instruktor): Embryologie
2009 CSCT Certificat de Synthèse Clinique et Thérapeutique (Abschlussprüfung)
2017 – 2020 Doktorarbeit Universität Basel: Oncological safety in oncoplastic breast surgery

Chirurgische Ausbildung:

2013 – 2018 Plastische, Rekonstruktive, Ästhetische und Handchirurgie, Universitätsspital Basel, Prof. D. J. Schaefer, Klinik und Forschung
2010 – 2012 Allgemein Chirurgie Rotation, Universitätsspital Basel
2008 – 2010 Allgemeinchirurgie, Senologie, plastische, rekonstruktive und ästhetische Chirurgie, Orthopädie, Clinique de l'Orangerie, Strasbourg - Hôpital Albert Schweitzer, Colmar, France
2010 Strasbourg, France, Prof. Astrid Wilk
2009 Plastische, Rekonstruktive, Ästhetische und MKG Chirurgie, Hôpital Civil de Strasbourg
2009 Plastische, Rekonstruktive und Ästhetische Chirurgie, Hospital das Clinicas, Belo Horizonte, Brasil, Prof. Armando Chiari

Brustzentrum, Dermatochirurgie, Hauttumorzentrum, Rhinochirurgie, Spezialsprechstunde Gender Dysphoria, Spezialsprechstunde Hidradenitis suppurativa, Decubitus Chirurgie SPZ Nottwil

Forschungsprojekte:

Investigator: Clinical Trial Novartis
In vitro pharmacokinetic

and pharmacodynamic studies of healthy and disease skin tissue samples

Tissue engineered Knorpel
Minimal-invasive Arthroskopie

Outcome Forschung rekonstruktive Mammachirurgie
EBOPRAS (Europäische Prüfung für Plastische Rekonstruktive und Ästhetische Chirurgie)

FMH Titel Plastische, Rekonstruktive und Ästhetische Chirurgie

Sprachen:

– Französisch/Englisch: Muttersprache
– Deutsch: fließend
– Spanisch: mündlich und schriftlich
– Portugiesisch: mündlich und schriftlich
– Italienisch: Basiskenntnisse

Seit Januar 2019:

St. Anna im Bahnhof
Zentralstrasse 1
6003 Luzern

Dr. med. Dominique Zumbühl

Fachärztin für Allgemeine Innere Medizin FMH



Geboren am 10. Dez. 1987

Berufliche Tätigkeit:

2021 Praxis Dr. Zumbühl, Hochdorf
2021 Orthopädie/Traumatologie OKL Klinik St. Anna
2019 Innere Medizin, Klinik St. Anna Luzern inkl. 4 Monate Notfallrotation
2018 – 2019 Innere Medizin Zuger Kantonsspital inkl. 5 Monate Hausarztrotation
2018 Urologie Luzerner Kantonsspital
2017 Chirurgische Assistenzärztin LUKS Sursee

Studium:

2022 Facharzt Allgemeine Innere Medizin
2016 Staatsexamen Universität Zürich
2009 – 2016 Studium der Medizin an der Universität Zürich
2008 – 2009 Studium der Psychologie an der Universität Zürich

Doktorat:

2021 Universität Genf, «Lithotripsie par ondes de choc extracorporelles immédiates (LOCEi) comparée à la lithotripsie par ondes de choc extracorporelles retardées (LOCer) après la pose d'une endoprothèse urétérale d'urgence chez les patients atteints d'urolithiase urétérale ou pyélo-urétérale : une analyse sur échantillons appariées»

Sprachen:

– Deutsch: Muttersprache
– Englisch: Gut
– Französisch: Gut
– Spanisch: Gut
– Portugiesisch: Basics
– Italienisch: Basics

Seit Juli 2021:

Arztpraxis Dr. Zumbühl AG
Hohenrainstrasse 6
6280 Hochdorf

ADRESSEN UND TELEFON-NUMMERN LUZERN

Liste der praktisch tätigen Ärztinnen und Ärzte im Kanton Luzern

Name Vorname	Adresse	PLZ Ort	Telefon	Email
Abel Tilo	Praxis Dr. Tilo Abel, Bruchstr. 69	6003 Luzern	041 240 88 48	tilo.abel@sunrise.ch
Abele Sabine	Praxis Dr. Sabine Abele, St. Leodegarstr. 2	6006 Luzern	041 410 52 37	info@psychiater-luzern.ch
Achermann Mirjam	Praxisgemeinschaft Oberhof AG, Oberhof 5	6274 Eschenbach LU	041 417 31 31	mirjamachermann@hotmail.com
Achermann Simon	Hausarztpraxis Obernau AG, Kleinbuholz 3	6012 Obernau	041 320 10 55	hausarztpraxis.obernau@hin.ch
Aebi Stefan	LUKS Spitalbetriebe AG, Spitalstr.	6000 Luzern 16	041 205 58 60	stefan.aebi@luks.ch
Aepli Patrick	LUKS Spitalbetriebe AG, Spitalstr.	6000 Luzern 16	041 205 21 31	patrick.aepli@luks.ch
Aepli Nicole	Medicum Wesemlin AG, Landschauerstr. 2	6006 Luzern	041 412 00 00	schneider.nicole@gmail.com
Affentranger Urs	Praxis Dr. Urs Affentranger, Schnydermatt 11	6210 Sursee	041 921 56 31	urs.affentranger@hin.ch
Affentranger-Förster Julia Alice	Kinderärzte Sursee, Bahnhofstr. 42	6210 Sursee	041 921 28 58	kinderaerzte.sursee@hin.ch
Ahangari Nilufar	Monvia Gesundheitszentrum, Spitalstr. 40	6004 Luzern	041 248 00 10	nilufer_ahengari@yahoo.com
Ailabouni Jamal	Allmed AG, Kantonsstr. 40	6048 Horw	041 342 26 00	j.ailabouni@bluewin.ch
Akusok Wjatscheslaw	Praxis Wjatscheslaw Akusok, Industriestr. 17	6252 Dagmersellen	062 756 12 16	w.akusok@hin.ch
Albanese Marco	endokardio, Alpenquai 14	6005 Luzern	079 871 06 35	m.albanese@hin.ch
Albisser Bruno	Fläckepraxis AG, Stationsstr. 14	6023 Rothenburg	041 280 99 53	bruno.albisser@bluewin.ch
Albisser Mark	Familienpraxis Wilweg, Wilweg 1	6037 Root	041 450 11 05	mark.albisser@hin.ch
Albisser Sabrina	SempacherseePraxis AG, Länggasse 4	6208 Oberkirch LU	041 937 16 16	sabrina.albisser@hin.ch
Albrecht Florian	Klinik f. Anästhesie, Intensivmed. & Schmerztherapie St. Anna-Str. 32	6006 Luzern	041 208 33 88	florian.albrecht@gmx.ch
Albrecht Yvonne	CENTRAMED, Frankenstr. 2	6003 Luzern	041 227 11 11	info.luzern@centramed.ch
Allgayer Bernhard	LUKS Spitalbetriebe AG, Spitalstr.	6000 Luzern 16	041 227 20 30	bernhard.allgayer@luks.ch
Alt Sabine	Praxis Dr. Sabine Alt, Fluhmattweg 4	6004 Luzern	041 410 85 80	sabinaalt@bluewin.ch
Altenbach Twerenbold Monique	Praxis Dr. Monique Altenbach Twerenbold Werkhofstr. 7	6005 Luzern	041 310 19 62	monique.altenbach@hin.ch
Amann-Tietz Stefanie	Frauenpraxis am See, Alpenstr. 1	6004 Luzern	041 410 70 66	stefanie.amann@hin.ch
Amberg Peter	Pilatus Augenärzte, Kauffmannweg 7	6003 Luzern	041 210 20 66	peter.amberg@gmx.ch
Ambühl Braun Brigitte	Praxis Dr. Brigitte Ambühl Braun, Theaterstr. 2	6210 Sursee	079 290 74 47	brigitte_ambuehl@bluewin.ch
Ames-Bassiouni Sandra	Praxis Kuonimatt, Rosenstr. 6	6010 Kriens	041 320 16 15	sandraames@bluewin.ch
Amling Stefan Rupert	Praxis Dr. Stefan Rupert Amling, Gerliswilstr. 66a	6020 Emmenbrücke	041 260 24 20	stefan@amling.ch
Ammann Esther	CENTRAMED, Frankenstr. 2	6003 Luzern	041 227 11 11	esther.ammann@centramed.ch
Andenmann Manuel	Augenärztezentrum Trotte, Bahnhofstr. 15	6210 Sursee	041 921 80 60	manuel_andenmann@hotmail.com
Angehrn-Buck Christine	Gesundheitszentrum Escholzmat AG, Bahnhofstr. 11	6182 Escholzmat	041 487 72 82	christine.angehrn@xundheitszentrum.ch
Annen Oliver	Gesundheitszentrum Dr. Annen, Bahnhofstr. 24	6037 Root	041 450 12 06	dr.annenoliver@gzda.ch
Annen-Limacher Noëlle	Gesundheitszentrum Dr. Annen, Bahnhofstr. 24	6037 Root	041 450 12 06	nannen@hin.ch
Aregger Patrick	SempacherseePraxis AG, Länggasse 4	6208 Oberkirch LU	041 937 16 16	patrick.aregger@hin.ch
Arnold Thomas	LUKS Spitalbetriebe AG, Spitalstr.	6000 Luzern 16	041 205 49 01	thomas.florian@gmx.ch
Arnold Walter	LUKS Spitalbetriebe AG, Spitalstr.	6000 Luzern 16	041 205 42 60	walter.arnold@luks.ch
Arnold Nuber Marianne	die Augenarztpraxis Luzern AG, Zürichstr. 7	6004 Luzern	041 410 33 30	dr.m.arnoldnuber@hin.ch
Auf der Maur Christoph	Kardiologie Auf der Maur, Hofstr. 1	6004 Luzern	041 412 00 14	christoph.aufdermaur@hin.ch
Avar Stefan	Praxis Dr. Stefan Avar, Mattweg 5	6014 Luzern	041 250 33 50	stefanavar@bluewin.ch
Averdunk-Gille Ulrike	Praxis Ulrike Averdunk-Gille, Schulhausstr. 2	6280 Hochdorf	041 910 10 23	drgrille@bluewin.ch
Azofeifa Janice	Pilatus Praxis AG, Hallwilerweg 2	6003 Luzern	041 227 81 81	jazomat@gmail.com
Babica Regina	Ärztezentrum Malters AG, Luzernstr. 45	6102 Malters	041 497 97 97	babica@aerztezentrum-malters.ch
Bächler Katrin	Gemeinschaftspraxis Hausärzte Willisau Menzbergstr. 14a	6130 Willisau	041 970 17 77	katrin.stoeter@gmx.de
Bachmann Lidia	Kinderarztpraxis am Bahnhof, Robert-Zünd-Str. 2	6005 Luzern	041 210 51 25	lidia.bachmann@gmx.ch
Bachmann Fabian	SempacherseePraxis AG, Länggasse 4	6208 Oberkirch LU	041 937 16 16	fabian.bachmann@hin.ch
Bachofner Marius	SempacherseePraxis AG, Länggasse 4	6208 Oberkirch LU	041 937 16 16	marius.bachofner@hin.ch
Bähler Simon	HNO Sursee, Rathausplatz 7	6210 Sursee	041 921 92 82	simon.baehler@gmail.com
Balke Schmitter Bettina	Praxis Dr. Bettina Balke Schmitter, Maihofstr. 79	6006 Luzern	041 422 13 47	praxis@balke-schmitter.ch
Banh Le Phung	Frauenarztpraxis Grendel, Grendelstr. 21	6004 Luzern	041 410 69 46	frauenarztpraxis.grendel@hin.ch
Bannwart Philipp	Medbase Luzern Allmend, Zihlmattweg 46	6005 Luzern	041 340 27 47	phbannwart@hotmail.com
Banyai Martin	Gefässklinik Swiss AG, Kreuzbuchstr. 11a	6006 Luzern	041 370 34 64	martin.banyai@hin.ch
Banyai-Falger Susanne	Arztpraxis im Tribschenhof, Tribschenstr. 70	6005 Luzern	041 208 37 39	susanne.banyai@hirslanden.ch
Barsaume Lisbah	Swiss Medi Kids AG, Seidenhofstr. 9	6003 Luzern	041 710 10 10	luzern@swissmedikids.ch
Bartel Peter	Uro Sursee AG, Buchenstr. 4	6210 Sursee	041 934 00 73	peter-bartel@bluewin.ch
Baumann Matthias	Praxis Dr. Matthias Baumann, Hauptstr. 34	6281 Hochdorf	044 370 23 49	matthias.baumann@hin.ch
Baumann Fabian	Luzerner Kantonsspital, Spitalstr.	6000 Luzern 16	041 205 48 13	fabian.baumann@luks.ch
Baumann Conzett Katrin	Praxis Dr. Katrin Baumann Conzett, Kapellplatz 10	6004 Luzern	041 410 20 15	katrin.baumann@hotmail.com
Baumberger Michael	SPZ Nottwil, Guido A. Zäch Str. 1	6207 Nottwil	041 939 52 45	michael.baumberger@paraplegie.ch
Baumgärtner Gerd	Praxis Dr. Gerd Baumgärtner, Langensandstr. 25	6005 Luzern	041 361 62 44	baumgaertner.gerd@t-online.de
Baur Martin	LUKS Spitalbetriebe AG, Spitalstr.	6000 Luzern 16	041 205 45 07	martin.baur@luks.ch
Bayer Michael	medici Aerztezentrum, St. Urbanstr. 8	6144 Zell LU	041 989 70 70	michael.bayer@hin.ch
Bayer Johanna	Seewag Praxis, Unterdorfstr. 3	6122 Menznau	041 494 91 00	seewagpraxis@hin.ch
Becht-Tönz Christoph	Augenarzt Kriens AG, Schachenstr. 5	6010 Kriens	041 322 24 24	christoph.becht-toenz@bluemail.ch
Beck Martin	Orthopädische Klinik Luzern AG, Stadthofstr. 4	6004 Luzern	041 205 48 07	martin.beck@okl.ch
Beck Mario	Unimedica Praxis AG, Spyr 20	6017 Ruswil	041 495 10 10	mario.beck@unimedica.ch
Becker Robert	Praxis Robert Becker GmbH, Hirschengraben 19	6003 Luzern	041 210 21 66	contact@praxisbecker.ch
Bednar Rudolf	Angiologische Praxis Dr. S. Korsakas, Lützelmatstr. 1	6006 Luzern	041 208 48 55	rudolf.bednar@hin.ch
Beng Lukas	Rheumapraxis Sursee, Buchenstr. 4	6210 Sursee	041 921 77 33	lbeng@gmx.ch
Berend Sarah	Therapiezentrum Meggen TZM, Rütliweg 1	6045 Meggen	041 379 02 20	sarah.berend@tzm.ch
Bergamin Manuela	Arztpraxis Asto GmbH, Gerliswilstr. 93	6020 Emmenbrücke	041 700 00 10	manuela.bergamin@arztpraxis-asto.ch
Berger Daniela	Swiss Medi Kids AG, Seidenhofstr. 9	6003 Luzern	041 710 10 10	daniela.berger@swissmedikids.ch
Berger Andreas	Klinik f. Anästhesie, Intensivmed. & Schmerztherapie St. Anna-Str. 32	6006 Luzern	041 208 33 88	anaesthesie-luzern@hin.ch
Berger Markus	SPZ Nottwil, Guido A. Zäch Str. 1	6207 Nottwil	041 939 55 75	mberger@access.ch

Name Vorname	Adresse	PLZ Ort	Telefon	Email
Bergner Joachim	Praxis Vierwaldstättersee, Pilatusstr. 3a	6003 Luzern	041 220 24 13	info@praxis-vierwaldstaettersee.ch
Berkopic Margarita	Praxis im Surseepark AG, Bahnhofstr. 30	6210 Sursee	041 228 80 80	info@praxis-surseepark.ch
Berner Jean Rodolphe	Praxis Dr. Jean Rodolphe Berner, Oberseeburghalde 30	6006 Luzern	041 370 82 88	aj.berner@bluewin.ch
Bernhardt Andreas	Gesundheitszentrum Kapf, Kapfstr. 1	6020 Emmenbrücke	041 289 65 55	gz-kapf@hin.ch
Berte Benjamin	LUKS Spitalbetriebe AG, Spitalstr.	6000 Luzern 16	041 205 62 69	benjamin.berte@luks.ch
Bertig Susanne	LUKS Wolhusen, Spitalstr. 50	6110 Wolhusen	041 492 98 34	susanne.bertig@luks.ch
Besson Catherine	medici Aerztezentrum, St. Urbanstr. 8	6144 Zell LU	041 989 70 70	catherine_besson@gmx.ch
Biasca Nicola	Orthopädische Klinik Luzern AG, St. Anna-Str. 32	6006 Luzern	041 208 38 18	nicola.biasca@okl.ch
Bichsel Leila	Praxis Dr. Leila Bichsel, Mauenseestr. 6	6212 St. Erhard	041 921 92 92	leila.bichsel@hin.ch
Bickel Bernhard	Aerztezentrum Napf, Chrüzmatte 3	6133 Hergiswil LU	041 979 14 66	aerztezentrum-napf@hin.ch
Bieber Claudia	Institut für Mentale Gesundheit GmbH, Hauptstr. 18	6130 Willisau	041 972 80 10	claudia.bieber@mentalgesund.ch
Bieri Silvia	Gesundheitszentrum Vitasol, Haldenstr. 47	6006 Luzern	041 412 28 57	silviabieri@hotmail.com
Bieringer Frank	FMB Med AG, Eduard Huber str. 1	6022 Grosswangen	041 980 17 57	praxis.grosswangen@hin.ch
Bilke-Hentsch Oliver	lups Luzern, Areal Kantonsspital 13	6000 Luzern 16	058 856 45 00	oliver.bilke@lups.ch
Binder-Wirth Petra	Monvia Gesundheitszentrum, Brauipplatz 4	6280 Hochdorf	041 342 26 00	petra.winni.wirth@datazug.ch
Birkhäuser Frédéric	Urologie St. Anna, St. Anna-Str. 32	6006 Luzern	041 410 41 70	frederic.birkhaeuser@hin.ch
Birrer-Hofer Amanda	Städtlpraxis Sempach, Hildisriederstr. 6	6204 Sempach	041 460 15 15	amyhofer@gmx.ch
Bischof Gmür Verena	Praxisgemeinschaft, Stiftstr. 1	6006 Luzern	041 210 18 48	praxis@bischofgmuer.ch
Bleiber Di Nicola Brigitte	Praxis Dr. Brigitte Bleiber Di Nicola, Luzernerstr. 26	6010 Kriens	041 320 57 22	bbleiber@hin.ch
Blickenstorfer Marcel	Dermatologie Luzern Süd, Obergrundstr. 109	6005 Luzern	041 555 88 99	
Blumberg Friedrich	LUKS Sursee, Spitalstr. 16a	6210 Sursee	041 926 41 22	
Blümel Petra	Gynäkologie Meggen, Schönwil 4	6045 Meggen	041 379 60 80	info@gynaekologie-meggen.ch
Bochmann Frank	LUKS Spitalbetriebe AG	6000 Luzern 16	041 205 33 12	frank.bochmann@luks.ch
Bode Burkhard	Monvia Gesundheitszentrum, Spitalstr. 40	6004 Luzern	041 248 00 10	burkhard.bode@monvia.ch
Bode Michael	Augenzentrum Lichtblick, Grenzstr. 3a	6214 Schenkön	041 912 52 44	drmichaelbode@gmail.com
Bodziony Jakob	Chirurgie-Zentrum Luzern, Pilatusstr. 35	6003 Luzern	041 410 15 77	drjbod@gmx.ch
Bohl Urs	Frauenpraxis NOVA, Seetalstr. 11	6020 Emmenbrücke	041 260 11 77	urs.bohl@hin.ch
Bohl Andreas	Praxis Dr. Andreas Bohl, Wilemattstr. 10	6210 Sursee	041 926 60 26	abohl@hin.ch
Bohlhalter Stephan	LUKS Spitalbetriebe AG	6000 Luzern 16	041 205 54 37	stephan.bohlhalter@luks.ch
Bohnert Laurent	LUKS Sursee, Spitalstr. 16a	6210 Sursee	041 926 53 70	lbohnert@bluewin.ch
Böhni Sophie	Pilatus Augenärzte, Kauffmannweg 7	6003 Luzern	041 210 20 66	sophie.boehni@gmx.net
Bonorden Samuel	Chiroswiss AG, Sonnenplatz 2	6020 Emmenbrücke	041 262 12 62	
Born Kerstin	Praxis Kerstin Born, Grendelstr. 5	6004 Luzern	041 450 44 44	kerstin.born@hin.ch
Bösch Urs	MEON Meggen, Huobmattstr. 9	6045 Meggen	041 379 70 80	boesch@meon.ch
Bösch-Willi Andrea	Fläckepraxis AG, Stationsstr. 14	6023 Rothenburg	041 280 99 53	andrea.boesch@hin.ch
Bosnyakne Tislerics Zita	Praxis Fischmann GmbH, Zinggertorstr. 1a	6006 Luzern	041 266 03 51	tislerics@praxis-fischmann.ch
Boudriot Sibylle	Praxis Dr. Sibylle Boudriot, Franziskanerplatz 5	6003 Luzern	041 210 16 89	sibylle.boudriot@bluewin.ch
Bouwmeester Frank Willem	Frauenpraxis Bouwmeester Luzern, Hofstr. 1	6004 Luzern	041 410 36 08	fbouwmeester@hin.ch
Brambs Christine	LUKS Spitalbetriebe AG, Spitalstr.	6000 Luzern 16	041 205 60 03	christine.brambs@luks.ch
Brand Christoph	LUKS Spitalbetriebe AG, Spitalstr.	6000 Luzern 16	041 205 52 25	christoph.brand@luks.ch
Brander Lukas	Gemeinschaftspraxis Hausärzte Willisau Menzbergstr. 14a	6130 Willisau	041 972 66 99	lukas.brander@hin.ch
Branscheidt Meret	cereneo Schweiz AG, Hertensteinstr. 162	6353 Weggis	041 399 67 00	meret.branscheidt@cereneo.ch
Braun-Mantzke Mirjam	SUVA Fluhmatt, Fluhmattstr. 1	6004 Luzern	041 419 51 11	mirjam.mantzke@suva.ch
Brenn Frank	Praxis Dr. Frank Brenn, Haldenstr. 11	6006 Luzern	041 420 00 60	praxis@drbrenn.ch
Brenneis Winfried	Praxis Winfried Brenneis, Brünismatt 2	6344 Meierskappel	041 790 52 50	w.brenneis@hinmail.ch
Brentano Assef Rudah	Sanacare Gruppenpraxis Paulusplatz, Obergrundstr. 73	6003 Luzern	041 227 11 00	rudah.brentano@sanacare.ch
Breuer Iris	AMEOS Stadtpraxis Luzern, Fluhmattweg 4	6004 Luzern	041 228 88 90	breuer082@gmail.com
Brücker Rolf	Hirslanden Klinik St. Anna, St. Anna-Str. 32	6006 Luzern	041 208 35 76	rolf.bruecker@hirslanden.ch
Bründler Robert	Magen Darm Leber, Hertensteinstr. 29	6004 Luzern	041 412 30 12	robert.bruendler@hin.ch
Brunner Stefan Claudio	Aerztezentrum Schönbühl AG, Langensandstr. 23	6005 Luzern	041 362 22 11	stefan.brunner@hirslanden.ch
Brun-Odermatt Yvonne	LUKS Spitalbetriebe AG, Spitalstr. 16a	6210 Sursee	041 926 41 22	yvonne.brun@luks.ch
Bucher Mike	Lungenpraxis Pilatus, Morgartenstr. 1	6003 Luzern	041 211 06 06	dr.bucher-luzern@bluewin.ch
Bucher Carmen Elena	Amlehnpraxis AG, Amlehnstr. 23	6010 Kriens	041 310 77 22	c_bucher@gmx.ch
Bucher Urs	Kardiologische Praxis Luzern, Stadthofstr. 3	6004 Luzern	041 410 16 06	u.c.bucher@hin.ch
Buchmann Philipp	Praxis Dr. Philipp Buchmann, Pilatusstr. 3a	6003 Luzern	041 210 87 87	moskito@bluewin.ch
Buchmann Schärli Martina	Praxis Dr. Martina Buchmann Schärli, Löwenstr. 13	6004 Luzern	041 410 28 58	martina.buchmann@hin.ch
Budmiger Raphael	Hausärzte Region Reiden AG, Walke B	6260 Reiden	062 749 11 33	raphael.budmiger@gmx.ch
Buf Corina Roxana	Frauenpraxis Dr. med. Roxana Buf, Gerliswilstr. 6a	6020 Emmenbrücke	041 260 04 40	bufroxana@yahoo.com
Bühlmann Hans	Arztpraxis Malters, Industriestr. 10a	6102 Malters	041 497 33 33	hans.buehlmann@hin.ch
Bühlmann Martin	Arztpraxis Malters, Industriestr. 10a	6102 Malters	041 497 33 33	martin.buehlmann@hin.ch
Bühlmann Cyrill	Städtlpraxis Sempach, Hildisriederstr. 6	6204 Sempach	041 460 15 15	cyrill.buehlmann@gmail.com
Bühlmann-Pabst Christa	Hausarztpraxis Würzenbach AG, Kreuzbuchstr. 46	6006 Luzern	041 370 14 44	ch.buehlmann@hausarztpraxis-wuerzenbach.ch
Burch Simone	Gemeinschaftspraxis Hausärzte Willisau Menzbergstr. 14a	6130 Willisau	041 970 17 33	simone.burch@gmx.ch
Burger Agnes Elisabeth	Praxis Dr. Agnes Elisabeth Burger, Altstadtgasse 1	6210 Sursee	041 920 14 15	aburger@hin.ch
Burgherr Jürg	Praxis Dr. Jürg Burgherr, Gemeindehausplatz 6	6048 Horw	041 340 55 35	juerg.burgherr@gmx.ch
Burgherr-Vogel Ruth	Praxis Dr. Ruth Burgherr-Vogel, Gemeindehausplatz 6	6048 Horw	041 340 55 35	ruth.burgherr@gmx.ch
Burkart Franz	Hausärzte Region Reiden AG, Walke B	6260 Reiden	062 749 11 33	burkart.reiden@hin.ch
Buse Benedikt	Praxis Dr. Benedikt Buse, Alpenstr. 4	6004 Luzern	041 410 70 71	b.buse@bluewin.ch
Bütler Bernhard	Praxis Dr. Bernhard Bütler, Gallusstr. 2	6010 Kriens	041 320 77 21	bbuetler@hin.ch
Bütler-Kattwinkel Ulrike	Praxis Dr. Ulrike Bütler-Kattwinkel, Pilatusweg 3	6030 Ebikon	041 420 04 01	u.buetler@gmx.ch
Cadisch Reto	Praxis Dr. Reto Cadisch, Luzernerstr. 6	6010 Kriens	041 320 23 24	rcadisch@hin.ch
Cadisch-Dähler Ingrid	Praxis Dr. Ingrid Cadisch-Dähler, Luzernerstr. 6	6010 Kriens	041 320 23 24	icadisch@hin.ch
Capol Svend	Sanacare Gruppenpraxis Löwencent, Zürichstr. 9	6004 Luzern	041 227 11 00	svend.capol@hin.ch
Cattin Maria	Hirslanden Klinik St. Anna, St. Anna-Str. 32	6006 Luzern	041 208 32 32	mrcattin@me.com
Cebulla Michael	Frauenpraxis Luzern, Töpferstr. 5	6004 Luzern	041 410 28 38	info@fpluzern.ch
Chatterjee Anja	Cardiologium AG, St. Anna-Str. 32	6006 Luzern	041 208 32 60	chatterjeeanja@hotmail.de

Name Vorname	Adresse	PLZ Ort	Telefon	Email
Chatterjee Tushar	Cardiologicum AG, St. Anna-Str. 32	6006 Luzern	041 208 32 60	tushar.chatterjee@hin.ch
Chaudhuri Nondini	Pilatus Praxis AG, Hallwilerweg 2	6003 Luzern	041 227 81 81	n.chaudhuri@hin.ch
Chavez Daniel	CENTRAMED, Frankenstr. 2	6003 Luzern	041 227 11 11	info.luzern@centramed.ch
Christ Klaus-Martin	LUKS Wolhusen, Spitalstr. 50	6110 Wolhusen	041 492 93 46	klaus-martin.christ@luks.ch
Christ Daniel	Klinik f. Anästhesie, Intensivmed. & Schmerztherapie St. Anna-Str. 32	6006 Luzern	041 208 34 56	daniel.christ@hirslanden.ch
Christen Peter	LUKS Spitalbetriebe AG, Spitalstr.	6000 Luzern 16	041 205 49 03	peter.christen@luks.ch
Class Regine	Medicum Wesemlin AG, Landschaustr. 2	6006 Luzern	041 412 00 00	class.regine@gmail.com
Clavadetscher Grazyna	Praxis Grazyna Clavadetscher, Hirschemattstr. 15	6003 Luzern	041 370 73 88	admin@akupunktur-tcm-luzern.ch
Conrad Willi	bioanalytica, Maihofstr. 95a	6000 Luzern	041 429 31 31	w.conrad@bioanalytica.ch
Conzett Thomas	Pilatus Praxis AG, Hallwilerweg 2	6003 Luzern	041 227 81 81	t.conzett@hin.ch
Costanzo Umberto	Praxis Dr. Umberto Costanzo, Klosterstr. 5	6003 Luzern	041 241 00 15	costanzo@hin.ch
Criblez Dominique Henri	LUKS Spitalbetriebe AG, Spitalstr.	6000 Luzern 16	041 208 31 41	dominique.criblez@hirslanden.ch
Cuculi Florim	LUKS Spitalbetriebe AG, Spitalstr.	6000 Luzern 16	041 226 02 30	florim.cuculi@luks.ch
Czaplinski Adam	Neurozentrum Luzern, Falkengasse 3	6004 Luzern	041 410 08 18	adam.czaplinski@hin.ch
Dahinden Markus	Praxis Dr. Markus Dahinden, Obergrundstr. 88	6005 Luzern	041 310 22 33	markus.dahinden@hin.ch
Dahn Jürgen	Frauenpraxis Sursee, Spitalstr. 18	6210 Sursee	041 926 71 00	info@drdahn.ch
Dal Pian Désirée	Frauenpraxis Zero Plus, Am Mattenhof 4a	6010 Kriens	041 310 66 22	d.dp@zero-plus.ch
Dalipi Sami	Praxis Dr. Sami Dalipi Dalipi, Josef-Müller-Weg 1	6210 Sursee	041 922 13 66	praxis.dalipi@bluewin.ch
Damas Claus	Praxis Claus Damas, Alpenstr. 7	6004 Luzern	041 440 63 63	praxis.damas@gmx.ch
Danuser Hansjörg	Praxis UroSwiss Niklas Pelzer	6210 Sursee	041 205 45 18	hansjoerg.danuser@luks.ch
David Claudia	Concordia, Bundesplatz 15	6002 Luzern	041 228 03 41	claudia.david@bluewin.ch
Davis Clarence	Permanence Bahnhof Luzern, Robert-Zünd-Str. 2	6005 Luzern	041 211 14 44	c.davis@medcenter.ch
de Meijer Peter-Paul	Praxis Mall of Switzerland, Ebisquare-Str. 1/16	6030 Ebikon	041 227 07 07	pp.demeijer@medcenter.ch
De Simoni Carlo	Orthopädische Klinik Luzern AG, St. Anna-Str. 32	6006 Luzern	041 208 38 58	carlo.desimoni@okl-ag.ch
Decking Jens	LUKS Sursee, Spitalstr. 16a	6210 Sursee	041 926 47 27	jens.decking@luks.ch
Dedes Wasiliki	LUKS Spitalbetriebe AG	6000 Luzern 16	041 205 33 09	wasiliki.dedes@luks.ch
Degonda Halter Marlen	Unimedica Praxis AG, Spyr 20	6017 Ruswil	041 495 10 10	marlen.degonda@unimedica.ch
Di Nicola Bleiber Antonio	Praxis Dr. Antonio Di Nicola-Bleiber, Luzernerstr. 26	6010 Kriens	041 320 57 22	bleiber.dinicola@bluewin.ch
Dias Michèle	HNO-Sursee AG, Spitalstr. 16b	6210 Sursee	041 926 56 56	michele.dias@sunrise.ch
Diebold Joachim	LUKS Spitalbetriebe AG, Spitalstr.	6000 Luzern 16	041 205 34 70	joachim.diebold@luks.ch
Diener Urs	LUKS Wolhusen, Spitalstr. 50	6110 Wolhusen	041 492 92 01	urs.diener@luks.ch
Dittert Sebastian	Praxis Dr. Sebastian Dittert, Moosstr. 15	6003 Luzern	041 210 38 88	s.dittert@bluewin.ch
Dobler Thomas	Orthopädische Klinik Luzern AG, St. Anna-Str. 32	6006 Luzern	041 208 38 03	thomas.dobler@okl-ag.ch
Dobry Eduard	Urologik AG, Zürichstr. 5	6004 Luzern	041 417 27 31	dobry@urologik.ch
Donné Manfred	Magdalena-Praxis Luzern AG, Denkmalstr. 2	6006 Luzern	041 410 45 44	drmani@gmx.ch
Dörig Ramon	Hirslanden Klinik St. Anna, St. Anna-Str. 32	6006 Luzern	041 208 33 88	ramon.doerig@bluewin.ch
Dorn Thomas	Rehaklinik Sonnmatt Luzern, Sonnmatt 1	6000 Luzern 6	041 375 67 11	thomas.dorn@zurzachcare.ch
Draths Ruth	Frauenpraxis Buchenhof, Buchenstr. 8	6210 Sursee	041 924 11 11	praxis@frauenpraxis-buchenhof.ch
Dressler Marco	Zentrum für Onkologie AG, St. Anna-Str. 32	6006 Luzern	041 208 32 16	marco.dressler@hin.ch
Drexler-Feer Sybille	Fläckepraxis AG, Stationsstr. 14	6023 Rothenburg	041 280 99 53	sybille.drexler@hin.ch
Dubsky Peter Christian	Hirslanden Klinik St. Anna, St. Anna-Str. 32	6006 Luzern	041 208 37 54	peter.dubsky@hirslanden.ch
Dürig Roland	Maihofpraxis AG, Maihofstr. 1	6004 Luzern	041 429 30 30	roland.duerig@hin.ch
Duwe Jan	Gefässchirurgie LUVAS, Lützelmatstr. 3	6006 Luzern	041 375 88 88	jan.duwe@luvas.ch
Eberle Heitzmann Melanie	Ophtavis AG, Seetalstr. 11	6020 Emmenbrücke	041 261 04 40	praxis.eberle@hin.ch
Ebrahimzada Fachera	Doktorhuus Nebikon, Vorstatt 6	6244 Nebikon	062 756 16 26	
Eggenberger Marianne	Praxis Dr. Marianne Eggenberger, Kornmarktgas 4	6004 Luzern	041 410 34 62	m-v.eggenberger@bluewin.ch
Eggenberger Markus	Praxis Dr. Markus Eggenberger, Franziskanerplatz 5	6003 Luzern	041 210 18 27	markegg@bluewin.ch
Eggerschwiler Arnold	Medbase Luzern Allmend, Zihlmattweg 46	6005 Luzern	041 340 27 47	a.eggerschwiler@medbase.ch
Egli Jan	Praxis Dr. Jan Egli, Habsburgerstr. 20	6003 Luzern	041 210 50 35	hno-habsburg@hin.ch
Ehrbar Regula	Kleinwilhöhe 3	6048 Horw	041 500 40 60	neurologie-loewenplatz@hin.ch
Ehrler Peter	Gruppenpraxis Horw GmbH, Kantonsstr. 130	6048 Horw	041 340 67 77	p.ehrler@hin.ch
Eigenmann Anne Karin	Praxis Dr. Anne Karin Eigenmann, Seestr. 21	6353 Weggis	041 391 03 91	annek.eigenmann@hin.ch
Eiholzer Jürg	medici Aerztezentrum, St. Urbanstr. 8	6144 Zell LU	041 989 70 70	juerg.eiholzer@hin.ch
Einsle Marion	HNO Praxis Löwenplatz AG, Löwenstr. 7	6004 Luzern	041 410 48 21	hno.einsle@hin.ch
Eisele Günter	Neurologische Praxis Luzern, Lützelmatstr. 3	6006 Luzern	041 208 36 68	guenter.eisele@hin.ch
Elias Afifa	Praxis für Psychotherapie, Hofstr. 1	6004 Luzern	041 541 16 10	praxis@aelias.ch
Ellenberger Martin	Orthopädische Klinik Luzern AG, St. Anna-Str. 32	6006 Luzern	041 208 38 21	martin.ellenberger@hirslanden.ch
Elschner Uwe	Ärztezentrum Hochdorf GmbH, Hengstweid 6a	6280 Hochdorf	041 910 37 37	uwe.elschner@hin.ch
Eng Peter	Löwenpraxis, Zürichstr. 12	6004 Luzern	041 418 70 40	peter.eng@hin.ch
Engelmann Matthias	Gastropraxis Luzern GmbH, Hirschengraben 33	6003 Luzern	041 410 10 85	me@gastropraxis-luzern.ch
Eppenberger-Jecklin Annette	CENTRAMED, Frankenstr. 2	6003 Luzern	041 227 11 11	annette.eppenberger@centramed.ch
Erne-Brun Claudia	Amlehnpraxis AG, Amlehnstr. 23	6010 Kriens	041 310 77 22	claudia.erne@hin.ch
Erni Daniel	Praxis Dr. Daniel Erni, Schwanenplatz 7	6004 Luzern	041 410 73 71	schwanenpraxis@hin.ch
Erni Dominique	Plastische Chirurgie Erni, Küferweg 9	6403 Küssnacht a. Rigi	041 850 00 60	erni@erniplast.ch
Erni Josef	Praxis Erni AG, Centralstr. 14a	6210 Sursee	041 921 59 55	erni@hin.ch
Erni Lukas	Praxis Erni AG, Centralstr. 14a	6210 Sursee	041 921 59 55	erni@hin.ch
Esen Kemal	Dr. med. Daniel Stäuble DS AG, Buchenstr. 4	6210 Sursee	041 921 89 23	k.esen@ds-praxis.ch
Esenwein Philipp	Orthopädische Klinik Luzern AG, St. Anna-Str. 32	6006 Luzern	041 208 38 51	sekretariat.esenwein@okl-ag.ch
Ess Daniel	Hausarztpraxis Würzenbach AG, Kreuzbuchstr. 46	6006 Luzern	041 370 14 44	d.ess@hausarztpraxis-wuerzenbach.ch
Estermann Bernhard	Ärztezentrum Malters AG, Luzernerstr. 45	6102 Malters	041 497 97 97	bernhard.estermann@hin.ch
Etienne-Turchi Marina	Frauenpraxis am See, Alpenstr. 1	6004 Luzern	041 410 70 66	info@fpamsee.ch
Ettlin Guido	Sanacare Gruppenpraxis Löwencenter, Zürichstr. 9	6004 Luzern	041 417 31 31	guido.ettlin@bluewin.ch
Euthum Pascal	Rontalpraxis, Bahnhofstr. 2	6030 Ebikon	041 440 30 80	rontalpraxis@hin.ch
Evers Jakob	LUKS Sursee, Spitalstr. 16a	6210 Sursee	041 926 54 00	jakob.evers@luks.ch
Fabel Annik Maren	Ärztezentren Zentralschweiz AG, Chileweg 7	6026 Rain	041 458 16 16	annik.fabel@aerztezentren.ch
Fankhauser Pascal	LUKS Wolhusen, Spitalstr. 50	6110 Wolhusen	041 989 70 70	pascal.fankhauser@luks.ch
Feger Krütli Melanie	Städtlpraxis Sempach, Hildisriederstr. 6	6204 Sempach	041 460 15 15	mfeger@devbit.ch

Name Vorname	Adresse	PLZ Ort	Telefon	Email
Fekete Zsolt	Rückenpraxis Dr. Fekete GmbH, Zentralstr. 1	6003 Luzern	041 556 62 10	nwz.fekete@hin.ch
Felder Ursula	Hirslanden Klinik St. Anna, St. Anna-Str. 32	6006 Luzern	041 208 44 44	ursulafelder@gmx.ch
Felder Stephanie	gyn-zentrum ag, Haldenstr. 11	6006 Luzern	041 419 03 03	stephanie.felder@gyn-zentrum.ch
Fellmann-Oez Suzan	Praxis Dr. Suzan Fellmann-Oez, Dorfstr. 13	6030 Ebikon	041 410 19 90	suzan.fellmann-oez@gmx.ch
Fengels Ingo	Löwenpraxis, Zürichstr. 12	6004 Luzern	041 418 70 40	ifengels@hin.ch
Feusi Ernst	Aerztezentrum Schönbühl AG, Langensandstr. 23	6005 Luzern	041 362 22 11	praxis@aerztezentrum-schoenbuehl.ch
Fiechter Michael	SPZ Nottwil, Guido A. Zäch Str. 1	6207 Nottwil	041 939 57 88	michael.fiechter@paraplegie.ch
Fischer Michael	Klinik f. Anästhesie, Intensivmed. & Schmerztherapie St. Anna-Str. 32	6006 Luzern	041 208 32 32	michael.fischer@hirslanden.ch
Fischer Andreas	LUKS Spitalbetriebe AG, Spitalstr.	6000 Luzern 16	041 205 51 50	andreas.fischer@luks.ch
Fischer Renggli Sabina	Praxisgemeinschaft Oberhof AG, Oberhof 5	6274 Eschenbach LU	041 449 55 55	sabina.f@gmx.ch
Fischmann Arne	Hirslanden Klinik St. Anna, St. Anna-Str. 32	6006 Luzern	041 208 30 30	fischmann@gmx.ch
Fischmann Katarzyna	Praxis Fischmann GmbH, Zinggenterstr. 1a	6006 Luzern	041 266 03 51	info@praxis-fischmann.ch
Fleischlin Silvia	Städtlipraxis Sempach, Hildisriederstr. 6	6204 Sempach	041 460 15 15	silvia.fleischlin@bluewin.ch
Flückiger Beat	SPZ Nottwil, Guido A. Zäch Str. 1	6207 Nottwil	041 939 52 44	flueckiger-willi@bluewin.ch
Foltys Claudia	LUKS Spitalbetriebe AG, Spitalstr.	6000 Luzern 16	041 205 62 29	claudia.foltys@luks.ch
Frei Andreas	Forensisch-Psychiatrische Gutachterpraxis Inselquai 10	6002 Luzern	041 210 01 37	andreas54frei@hin.ch
Freimann Helene Ruth	Onkologie Praxis Sursee, Spitalstr. 18	6210 Sursee	041 926 71 00	helene.freimann@hin.ch
Frey Kurt	Hirslanden Klinik St. Anna, St. Anna-Str. 32	6006 Luzern	041 208 32 32	kurt.frey@hirslanden.ch
Frey Hans	Ärztzentrum Hochdorf GmbH, Hengstweid 6a	6280 Hochdorf	041 910 55 55	mzhochdorf@seetalpraxen.ch
Frey Esther	Praxis Dr. Esther Frey, Bahnhofstr. 42	6210 Sursee	041 921 05 63	esther_frey@hin.ch
Frick Heini	Praxis Dr. Heini Frick, Rebhalde 3	6004 Luzern	041 410 83 14	heini.frick@hin.ch
Fricke Christian	Dr. Christian Fricke & Co. GmbH, Hauptstr. 5	6045 Meggen	041 410 83 14	drfricke@hin.ch
Fries Maricela	Krystal Klinik GmbH, Gesegnetmattstr. 19	6006 Luzern	079 108 53 62	doctorfries@krystal-klinik.ch
Fries Bruno	Praxis Dr. Bruno Fries, Sälistr. 1	6005 Luzern	041 240 34 22	fries.praxis@hin.ch
Frischkopf-Wagner Annette	Praxis Dr. Annette Frischkopf-Wagner, Kantonsstr. 49	6048 Horw	041 340 76 74	dr.a.frischkopf@hin.ch
Froesch Thomas	Internistische Praxis, St. Anna-Str. 32	6006 Luzern	041 208 35 95	thomas.froesch@hin.ch
Fröhlich Georg	HerzClinic Luzern AG, St. Anna-Str. 32	6006 Luzern	041 208 31 50	georg.froehlich@hirslanden.ch
Fuchs Alexander	FuchsAesthetik GmbH, Haldenstr. 4	6006 Luzern	041 391 01 13	dr.med.a.fuchs@gmail.com
Gabriel Felleiter Kerstin	lups Sursee, Surentalstr. 10	6210 Sursee	058 856 46 00	kerstin.gabrielfelleiter@lups.ch
Gadola Donato	Praxis Dr. Donato Gadola, Würzenbachstr. 17	6006 Luzern	041 370 32 32	
Gand Elke	Ophtavis AG, Seetalstr. 11	6020 Emmenbrücke	041 261 04 40	praxis.eberle@hin.ch
Gansser-Kälin Ursula	c/o Dr. med. U. Bösch, Huobmattstr. 9	6045 Meggen	041 379 70 80	dr.ursula.gansser@hin.ch
Gantert Walter A.	Hirslanden Klinik St. Anna, St. Anna-Str. 32	6006 Luzern	041 208 38 80	gantert@bluewin.ch
Garlando Franco	Dr. Garlando AG, Täschmattstr. 11	6015 Luzern	041 260 06 26	garlandopraxis@bluewin.ch
Gärtner Marcel	HNO Luzern, Haldenstr. 11	6006 Luzern	041 419 33 36	gaertner@hno-praxis.ch
Gassmann Christian	Botenhofpraxis AG, Botenhofstr. 4	6205 Eich	041 460 33 33	c.gassmann@hin.ch
Gathmann Magali	Amlehnpraxis AG, Amlehnstr. 23	6010 Kriens	041 310 77 22	magali.gathmann@hin.ch
Gauler Rolf	Praxis Dr. Rolf Gauler, Bellevuestr. 8b	6280 Hochdorf	041 911 00 67	neurologie.gauler@bluewin.ch
Gautschi Oliver Pascal	Neuro- und WirbelsäulenZentrum Zentralschweiz St. Anna-Str. 32	6006 Luzern	041 208 34 45	ogautschi@hin.ch
Gautschi Oliver	LUKS Spitalbetriebe AG, Spitalstr.	6000 Luzern 16	041 205 58 60	oliver.gautschi@luks.ch
Geibel Dominik	LUKS Wolhusen, Spitalstr. 50	6110 Wolhusen	041 492 84 05	dominik.geibel@luks.ch
Geiser Edith	Praxis Dr. Edith Geiser, Morgartenstr. 1	6003 Luzern	041 410 05 41	edith.geiser@hin.ch
Geisseler Olivier	Hausarztpraxis Wolhusen AG, Menznauerstr. 11a	6110 Wolhusen	041 490 11 07	olivier-geisseler@gmx.ch
Geldreich Daniela	Augenzentrum Lichtblick, Grenzstr. 3a	6214 Schenkön	041 921 52 44	az-lichtblick@hin.ch
Gerdes Jens-Peter Edwin	Praxis Gruppe Ettiswil AG, Dorf 9	6218 Ettiswil	041 980 28 88	ettiswil@praxis-gruppe.ch
Ghelli Riccardo	Praxis Dr. Ghelli, Ruopigenring 113	6015 Luzern	041 250 16 26	ghelli@hin.ch
Giebel Cordula	Sprengipraxis Dr. Cordula Giebel GmbH, Erlenstr. 2	6020 Emmenbrücke	041 280 39 39	sprengipraxis@hin.ch
Gietz Jacqueline	Lucerne Aesthetic AG, Pilatusstr. 28	6003 Luzern	041 250 02 02	ja.gietz@gmail.com
Gilke Ursula	Dr. med. Ursula Gilke AG, Schachenstr. 5	6010 Kriens	041 320 45 00	ursulagilke@hin.ch
Gille Matthias	Praxis Dr. Matthias Gille, Schulhausstr. 2	6280 Hochdorf	041 910 10 23	praxis.hochdorf@hin.ch
Girard Netzer Anne-Catherine	Frauenpraxis am See, Alpenstr. 1	6004 Luzern	041 410 50 03	info@fpamsee.ch
Gisler Rita	Praxis Dr. Rita Gisler, Pilatusstr. 3a	6003 Luzern	041 210 87 87	rita.gisler@hin.ch
Gisler Philipp Markus	Praxis am Bahnhof Luzern MedCenter AG Robert-Zünd-Str. 2	6005 Luzern	041 203 33 33	philipp.pinhais@gmail.com
Gloger Michael	Mobile Ärzte, Fännring 1	6403 Küsnacht a. Rigi	061 485 90 00	info@mobile-aerzte.ch
Goette Romana	Hirslanden Klinik St. Anna, St. Anna-Str. 32	6006 Luzern	041 208 30 30	romana.goette@hirslanden.ch
Golovatyuk Andrej	Praxis Andrej Golovatyuk, Franziskanerplatz 5	6005 Luzern	041 242 06 07	dr.golo@ymail.com
Gönnert Friedrich	Radiologie Luzern AG, Zihlmattweg 46	6005 Luzern	041 511 20 30	fg@radiologie-luzern.ch
González Heydy Lorena	Hofklinik für Wach- & Schlafmedizin AG Löwenstr. 16a	6004 Luzern	041 242 16 16	lorena.gonzalez@hofklinik.ch
Görnitz Stefan	Surenweidpraxis, Surenweidstr. 1	6208 Oberkirch LU	041 921 35 66	surenweidpraxis@hin.ch
Grab Josef	SUVA Fluhmatt, Fluhmattstr. 1	6004 Luzern	041 418 86 08	josef.grab@suva.ch
Graf Andreas	medprax GmbH, Spyrgweg 2	6017 Ruswil	041 496 02 96	andreas.graf@hin.ch
Graf-Rinderknecht Nina	Hausarztpraxis Dr. med. Thalmann AG, Bahnhofstr. 28	6110 Wolhusen	041 490 11 43	nina@grafrinderknecht.ch
Grahmann Manuel	Formed AG, Huobmattstr. 3	6045 Meggen	041 429 02 29	info@formed-meggen.ch
Gregor Harald	Praxis für Psychiatrie und Psychotherapie, Seestr. 60	6353 Weggis		harald.gregor@hin.ch
Griebel-Eberhart Nicola	Praxisgemeinschaft a. Lindenberg AG, Bahnhofstr. 12d	6285 Hitzkirch	041 917 26 33	nicolagriebelberhart@hotmail.com
Grigelat Christine	Hirslanden Klinik St. Anna, St. Anna-Str. 32	6006 Luzern	041 208 32 46	gefassschirurgie.grigelat@hin.ch
Gröger Sabine	Frauenarzt Praxis Willisau, Ettiswilerstr. 12	6130 Willisau	041 970 40 11	sabinegroeger@gmx.ch
Gröger Falk	Orthopaedicum Sursee AG, Centralstr. 8a	6210 Sursee	041 920 44 22	orthopaedicum@gmx.net
Gross Sandra	Praxis Dr. Wüst AG, Luzernerstr. 11	6010 Kriens	041 320 11 52	info@praxisdrwuest.ch
Gross Keiser Eva Maria	Gesundheitszentrum Entlebuch, Glaubenbergstr. 4	6162 Entlebuch	041 480 12 71	eva.gross@hin.ch
Groth Kai	Praxis Kai Groth, Fläcke 20	6215 Beromünster	041 410 17 22	kai.groth@hin.ch
Grüter-Wüest Sandra	Hausärzte Friedeck, Bertiswilerstr. 26	6023 Rothenburg	041 282 02 12	sandra.grueter@hin.ch
Gschwendtner Kathrin Barbara	LUKS Sursee, Spitalstr. 16a	6210 Sursee	041 926 42 00	

Name Vorname	Adresse	PLZ Ort	Telefon	Email
Guardiola Pia-Marina	Klinik f. Anästhesie, Intensivmed. & Schmerztherapie St. Anna-Str. 32	6006 Luzern	041 208 39 02	pmguardiola@bluewin.ch
Günthert Andreas	gyn-zentrum ag, Haldenstr. 11	6006 Luzern	041 419 03 03	andreas.guenthert@gmail.com
Gunzenhauser Thomas	Praxis Dr. Thomas Gunzenhauser, Rüeggisingerstr. 29	6020 Emmenbrücke	041 508 58 57	gunzenhauser@ortholuzern.ch
Gurtner Peter	Hirslanden Klinik Meggen, Huobmattstr. 9	6045 Meggen	041 379 60 00	gurtnerp@bluewin.ch
Güth Julia	Kinderarztpraxis Neustadt, Murbacherstr. 19	6003 Luzern	041 210 77 00	info@kinderarzt-luzern.ch
Gutzeit Andreas	Hirslanden Klinik St. Anna, St. Anna-Str. 32	6006 Luzern	041 208 30 42	andreas.gutzeit@hirslanden.ch
Gysin Jörg	Klinik f. Anästhesie, Intensivmed. & Schmerztherapie St. Anna-Str. 32	6006 Luzern	041 208 33 88	joerg.gysin@gmx.ch
Haefeli André	Familienpraxis Luzern, Moosstr. 2	6003 Luzern	041 240 62 55	andre.haefeli@hin.ch
Haehner Thomas	Medium Salutis GmbH, Chrüzmatte 3	6133 Hergiswil LU	041 979 14 66	thomas.haehner@medium-salutis.ch
Haerle Stephan	Zentrum für Kopf-Hals-Chirurgie AG, Lützelmatstr. 3	6006 Luzern	041 544 07 08	stephan.haerle@hin.ch
Häfliger-Gräni Karin	Kinderarztpraxis Wirbelwind, Länggasse 4	6208 Oberkirch LU	041 511 10 50	kar.haefliker@gmail.com
Halas Aasim	Praxis Dr. Aasim Halas, Josef-Müller-Weg 1	6210 Sursee	041 922 13 66	draasimhalas@yahoo.de
Halbeisen Nicole	Kinderarztpraxis Fidibus, Riedmattstr. 3a	6030 Ebikon	041 541 84 00	nicole.halbeisen@hin.ch
Hämmerli Ingrid	Kinderarztpraxis am Bahnhof, Robert-Zünd-Str. 2	6005 Luzern	041 210 51 25	ingrid.haemmerli@hin.ch
Hämmerli Rudolf	Praxis Dr. Rudolf Hämmerli, Stadthofstr. 3	6004 Luzern	041 410 16 06	r.haemmerli@kpl.ch
Hammer-Waldispühl Severa	Monvia Gesundheitszentrum, Brauiplatz 4	6280 Hochdorf	041 914 14 60	severa_waldispuehl@bluewin.ch
Hanno Shlemen	Gemeinschaftspraxis für Psychiatrie/Psychotherapie Gesegnetmattstr. 2	6006 Luzern	076 801 21 59	shlemen.hanno@hin.ch
Hansi Christopher	Kardiologische Praxis Luzern, Stadthofstr. 3	6004 Luzern	041 410 16 06	christopher.hansi@gmx.ch
Hardegger Theresia	Onkologie-Praxis Luzern AG, Obergrundstr. 44	6003 Luzern	041 240 41 12	thardegg@hin.ch
Harder Claudia	Praxis Dr. Claudia Harder, Obergrundstr. 88	6005 Luzern	041 310 26 26	dr.harder@bluewin.ch
Harstall Roger	Dienststelle Gesundheit	6002 Luzern	041 228 60 88	roger.harstall@lu.ch
Harte Ulrich	Praxis Dr. Ulrich Harte, Münsterplatz 1	6210 Sursee	041 921 10 45	uharte@hin.ch
Harte Margarete	Praxis Margarete Harte, Münsterplatz 1	6210 Sursee	041 921 10 45	mharte@hin.ch
Hasanaj Ded	Arztpraxis Triengen, Heinrich Suppiger-Str. 3	6234 Triengen	041 933 32 32	dedhasanaj@gmail.com
Haupt Claudia	Praxis Dr. Claudia Haupt, Tribschenstr. 70	6005 Luzern	076 220 72 55	ddr.haupt@hin.ch
Haupt Non-Merens	Gefässpraxis am Löwenplatz AG, Zürichstr. 5	6004 Luzern	041 500 30 80	gefassspraxis-loewenplatz@hin.ch
Hausmann Oliver Nic	Neuro- und WirbelsäulenZentrum Zentralschweiz St. Anna-Str. 32	6006 Luzern	041 208 36 69	ohausmann@hin.ch
Hausmann Oliver	Löwenpraxis, Zürichstr. 12	6004 Luzern	041 418 70 40	hausmann.allergie@hin.ch
Hayek Sami	Augenärzte Belvista, Stadthausstr. 1	6003 Luzern	041 205 33 18	s.hayek@augenaerzte-belvista.ch
Hayek Andrea	Medicum Wesemlin AG, Landschautstr. 2	6006 Luzern	041 412 00 00	hayekfamily@me.com
Hediger-Hadjeres Leila	Unimedic Praxis AG, Spyr 20	6017 Ruswil	041 495 10 10	leila.hediger@unimedic.ch
Heidemann Michaela	Gefässpraxis am Löwenplatz AG, Zürichstr. 5	6004 Luzern	041 500 30 80	michaela.heidemann@gmx.ch
Heim Hans-Christoph	Arztpraxis Heim GmbH, Luzernerstr. 19	6233 Büron	041 933 11 62	chheim@bluewin.ch
Heinimann Thomas	Kinder-und Jugendpsychiatrie und psychotherapie, Hirschengraben 52	6003 Luzern	058 856 45 00	thomas.heinimann@lups.ch
Heinrich Karl Georg	Medica Praxis GmbH, Pilatusstr. 35	6003 Luzern	041 220 22 14	info@ddrheinrich.ch
Heinrich-Szentgyörgyi Ester	SempacherseePraxis AG, Länggasse 4	6208 Oberkirch LU	041 937 16 16	esztersz@web.de
Heisler Andreas	Rontalpraxis, Bahnhofstr. 2	6030 Ebikon	041 440 30 80	a.heisler@rontalpraxis.ch
Helfenstein Maria	Augenärzte Belvista, Stadthausstr. 1	6003 Luzern	041 210 07 07	info@augenaerzte-belvista.ch
Helfenstein Erich	Lungenpraxis Hirslanden Klinik St. Anna Lützelmatstr. 1	6006 Luzern	041 208 32 22	erich.helfenstein@hin.ch
Helmes Madlen	Kinderarztpraxis Wirbelwind, Länggasse 4	6208 Oberkirch LU	041 511 10 50	info@kinderarztpraxis-wirbelwind.ch
Henseler Mathias	HNO-Praxis Conrad-Nuber-Gärtner, Haldenstr. 11	6006 Luzern	041 419 33 33	mathias.henseler@gmail.com
Hentrich Olaf	HeTo GmbH, Buchenstr. 8	6210 Sursee	041 240 92 92	olaf.hentrich@hin.ch
Henzen Christoph	LUKS Spitalbetriebe AG, Spitalstr.	6000 Luzern 16	041 205 51 03	christoph.henzen@luks.ch
Herbst Lutz	Praxis Dr. Lutz Herbst, Kantonsstr. 96	6048 Horw	041 340 03 03	praxis-herbst@hin.ch
Hermanns Anja Ursula	vascmed ag, Venen-Praxis Luzern, Unter der Egg 10	6004 Luzern	041 211 01 11	au.hermanns@icloud.com
Hermanns Hans-Joachim	vascmed ag, Venen-Praxis Luzern, Unter der Egg 10	6004 Luzern	041 211 01 11	hermanns@venen-praxis.ch
Herold Markus	Maihofpraxis AG, Maihofstr. 1	6004 Luzern	041 429 30 30	markus.herold@hin.ch
Herrmann Beatrice Gabriela	Praxis Minerva AG, Winkelriedstr. 35	6003 Luzern	041 211 11 04	beatriceherrmann@gmail.com
Herzog Regina	Arztpraxis im Park AG, Luzernerstr. 37	6045 Meggen	041 531 50 50	regina.herzog@hirslanden.ch
Herzog Bernhard	HerzClinic Luzern AG, St. Anna-Str. 32	6006 Luzern	041 208 31 50	bernhard.herzog@hirslanden.ch
Herzog Richard	LUKS Wolhusen, Spitalstr. 50	6110 Wolhusen	041 492 82 82	richard.herzog@luks.ch
Herzog Aurelia	Arztpraxis Aesch AG, Kreuzplatz	6287 Aesch LU	041 917 34 85	herzog_aurelia@bluewin.ch
Heselhaus Sabine	Verein Luzerner Wundmanagement, Obgardistr. 2	6043 Adligenswil	041 370 00 41	sabine.heselhaus@hin.ch
Hess Christian	Betagtenzentrum Emmen, Kirchfeldstr. 27	6032 Emmen	041 268 56 56	christian.hess@bzeag.ch
Hiltbrunner Beat	Praxis Dr. Beat Hiltbrunner, Pilatusstr. 24	6003 Luzern	041 210 05 22	beat.hiltbrunner@neurobehavior.ch
Hiltebrand Luzius	Klinik f. Anästhesie, Intensivmed. & Schmerztherapie St. Anna-Str. 32	6006 Luzern	041 208 42 00	luzius.hiltebrand@hirslanden.ch
Himmelman Andreas	Onko Zentrum Luzern, St. Anna-Str. 32	6006 Luzern	041 208 32 16	andreas.himmelman@hirslanden.ch
Hirschi Claudia	Gastropraxis Luzern GmbH, Hirschengraben 33	6003 Luzern	041 410 10 85	info@gastropraxis-luzern.ch
Hirschi-Schlumpp Susanne	Praxis Dr. Susanne Hirschi-Schlumpp, Kapellplatz 8	6004 Luzern	041 240 09 00	susanne.hirschi@hin.ch
Hirth Andreas	Praxis Andreas Hirth, Hirschengraben 33b	6003 Luzern	041 240 45 61	andreas.hirth@hin.ch
Hodel Daniel Walter	Hirslanden Klinik St. Anna, St. Anna-Str. 32	6006 Luzern	041 208 33 88	daniel.hodel@hirslanden.ch
Hodel Patrik	Gefässpraxis Luzern AG, Pilatusstr. 34	6003 Luzern	041 210 47 67	patrik.hodel@hin.ch
Hodel Markus	LUKS Spitalbetriebe AG, Spitalstr.	6000 Luzern 16	041 205 35 10	markus.hodel@luks.ch
Hoffmann Emilie	Praxis Emilie Hoffmann, Obergrundstr. 88	6005 Luzern	041 310 51 51	bh@mila-design.net
Hoffmann-Richter Ulrike	Praxis Dr. Ulrike Hoffmann-Richter, Im Zöpfli 2	6004 Luzern	041 412 10 20	praxis.hoffmann-richter.ch
Hofmann Udo	Praxis Dr. Udo Hofmann, Hirschmattstr. 16	6003 Luzern	041 210 24 44	hofmann-lu@bluewin.ch
Hofmann Heike	Praxis Dr. Heike Hofmann, Hirschmattstr. 16	6003 Luzern	041 210 24 44	hofmann-lu@bluewin.ch
Hofstetter Heinrich	Raluno AG, Rüeggisingerstr. 29	6020 Emmenbrücke	041 267 02 11	heinrich.hofstetter@radiologie-gersag.ch
Holz Martin	Praxis am Löwenplatz, Löwenstr. 13	6004 Luzern	041 412 10 00	martin.holz@hin.ch
Holzinger Fernando	Hirslanden Klinik St. Anna, St. Anna-Str. 32	6006 Luzern	041 208 32 42	f.holzinger@hin.ch

Name Vorname	Adresse	PLZ Ort	Telefon	Email
Holzschuh Peter	Magdalena-Praxis Luzern AG, Denkmalstr. 2	6006 Luzern	041 410 45 44	info@magdalena-praxis.ch
Holz-Stallinger Uschi	Praxis am Löwenplatz, Löwenstr. 13	6004 Luzern	041 412 10 00	martin.holz@hin.ch
Hoppé Holger	MedZentrum, Luzernstr. 11	6280 Hochdorf	041 211 14 44	holger.hoppe@seetalpraxen.ch
Hörler Urs	Praxis Dr. Urs Hörler, Hauptstr. 18	6033 Buchrain	041 444 12 12	hoerler.urs@hin.ch
Hosseini Behzad	Praxis Gruppe Ebikon AG, Sagenhofstr. 1	6030 Ebikon	041 440 61 61	ebikon@praxis-gruppe.ch
Howell Jeremy Philipp	LUKS Spitalbetriebe AG	6000 Luzern 16	077 420 98 08	jeremy.howell@luks.ch
Hrnjicevic Emir	Praxis für Psychotherapie und Psychiatrie, Zürichstr. 7	6004 Luzern	052 229 28 38	hrnjicevic@hin.ch
Huang-Gerber Simone	Shengzhendi AG, Haldenstr. 11	6006 Luzern	041 211 07 77	huang@hin.ch
Hub Premy	Praxis Dr. Premy Hub, Oberer Graben 4	6210 Sursee	041 921 12 19	p.hub@tic.ch
Huber Roman	Roman Huber GmbH, Weggisgasse 40	6004 Luzern	041 418 64 18	roman.huber@hin.ch
Huber Philipp	Urologie St. Anna, St. Anna-Str. 32	6006 Luzern	041 410 41 70	philipp.huber@hin.ch
Hug Isabelle	Weggishof AG, Luzernerstr. 34	6353 Weggis	041 449 61 70	
Hug Balthasar	LUKS Spitalbetriebe AG, Spitalstr.	6000 Luzern 16	041 205 51 01	balthasarhug@gmail.com
Hug Doreen	Arztpraxis im Weggishof AG, Luzernerstr. 34	6353 Weggis	041 390 24 34	dr.doreen.hug@hin.ch
Hug Meyer Sibylle	MRZ AG, Friedentalstr. 5	6004 Luzern	041 203 30 00	mrz@hin.ch
Hughes Rebeka Krisztina	cereneo Schweiz AG, Seestr. 18	6354 Vitznau	041 399 67 16	rebeka.hughes@cereneo.ch
Hummeler Stefan	Hirslanden Klinik St. Anna, St. Anna-Str. 32	6006 Luzern	041 208 34 68	stefan.hummeler@hirslanden.ch
Hunziker-Schlüchter Renate	Klinik f. Anästhesie, Intensivmed. & Schmerztherapie St. Anna-Str. 32	6006 Luzern	041 208 33 88	renate.hunziker@hirslanden.ch
Hurni Martina	Kinderarztpraxis Wirbelwind, Länggasse 4	6208 Oberkirch LU	041 511 10 50	info@kinderarztpraxis-wirbelwind.ch
Hurni-Zihlmann Esther	Kinderarztpraxis Wirbelwind, Länggasse 4	6208 Oberkirch LU	041 511 10 50	estherhurni@bluewin.ch
Hüsler Rolf	Bellemédic, Zürichstr. 7	6004 Luzern	041 412 06 86	r.huesler@gmx.ch
Huwyl Mirjam	Urologik AG, Zürichstr. 5	6004 Luzern	041 417 27 36	huwyl@urologik.ch
Idrizi Ismet	Praxis med. prakt. Idrizi Ismet, Rösslistr. 7	6221 Rickenbach LU	041 930 19 70	praxis.dr.idrizi@hin.ch
Imgrüth-Bienz Heidi	Praxis Dr. Heidi Imgrüth-Bienz, Hertensteinstr. 147	6353 Weggis	041 390 14 50	heidi.imgrueth@bluewin.ch
Imobersteg Andreas	Praxis Dr. Andreas Imobersteg, St. Leodegarstr. 2	6006 Luzern	041 410 16 66	a.imobersteg@hin.ch
Imobersteg-Gmeiner Cornelia	Praxis Dr. Cornelia Imobersteg-Gmeiner, Alpenstr. 1	6004 Luzern	041 410 66 33	c.imobersteg@hispeed.ch
Infanger Andreas	HNO-Sursee AG, Spitalstr. 16b	6210 Sursee	041 926 56 56	andreas.infanger@hin.ch
Ing Chy-Meng	Praxis Dr. Chy-Meng Ing, Löwenstr. 9	6004 Luzern	041 418 64 64	chy.ing@hin.ch
Iraki Maysoon	Frauenpraxis Luzern, Töpferstr. 5	6004 Luzern	041 410 28 38	info@fpluzern.ch
Iseli Sarah Marlène	Cardio Center Luzern AG, Seidenhofstr. 9	6003 Luzern	041 226 02 30	sarah.m.iseli@gmail.com
Iselin Lukas Daniel	LUKS Spitalbetriebe AG, Spitalstr.	6000 Luzern 16	041 205 47 70	lukas.iselin@luks.ch
Israel Susanne	Arztpraxis im Park AG, Luzernerstr. 37	6045 Meggen	041 531 50 50	info@arztpraxisimpark.ch
Item-Mattmann Gian Marco	Hausärzte Friedeck, Bertiswilerstr. 26	6023 Rothenburg	041 282 02 12	gianmarco.item@deep.ch
Jacobsen Ulrich	Permanence Bahnhof Luzern, Robert-Zünd-Str. 2	6005 Luzern	041 211 14 44	ulrich.jacobsen@posteo.ch
Jäger Karen	die Augenarztpraxis Luzern AG, Zürichstr. 7	6004 Luzern	041 410 33 30	karen.mueller@gmx.net
Jamshidi Peiman	Kardiologiepraxis am See AG, Alpenstr. 1	6004 Luzern	041 412 29 69	kardiologie-luzern@hin.ch
Jankauskas Linas	Orthopädische Klinik Luzern AG, St. Anna-Str. 32	6006 Luzern	041 208 38 41	sekretariat.jankauskas@okl-ag.ch
Jarrous Maïke	Praxis Dr. Matthias Kessler, Würzenbachstr. 3/5	6006 Luzern	041 370 33 05	maike.jarrous@rwth-aachen.de
Jean-Petit-Matile Sibylle	Hospiz Zentralschweiz Praxis GmbH, Gasshofstr. 18	6014 Luzern	041 259 91 91	s.matile@hozs.ch
Jecker Alexander	Praxis Dr. Alexander Jecker, Auf Weinbergli 15	6005 Luzern	041 360 33 11	alexanderjecker@bluewin.ch
Jecker Evelina	Praxis Dr. Evelina Jecker, Auf Weinbergli 15	6005 Luzern	041 360 43 73	evelina_jecker@yahoo.com
Jehle-Kunz Sigrid	Hirslanden Klinik im Bahnh., Zentralstr. 1	6003 Luzern	041 556 61 90	sianjehle@bluewin.ch
Jehn Andrea	Hirslanden Klinik St. Anna, St. Anna-Str. 32	6006 Luzern	041 208 32 32	augenaerztin@bluewin.ch
Jeske Annette	Praxis Dr. Annette Jeske, Eschenring 6	6020 Emmenbrücke	041 260 28 44	annette.jeske@hin.ch
Job Oliver	LUKS Spitalbetriebe AG	6000 Luzern 16	041 842 18 77	oliver.job@luks.ch
Johann Sabine	CENTRAMED, Frankenstr. 2	6003 Luzern	041 227 11 00	sabinjohann@gmail.com
Johannes Sönke	Rehaklinik Sonnmatt Luzern, Sonnmatt 1	6000 Luzern 6	041 375 67 11	s.johannes@rehaclinic.ch
Jordi Florian	Pilatus Augenärzte, Kauffmannweg 7	6003 Luzern	041 210 03 23	florian@jordi.email
Jülke Peter	Praxis Dr. Peter Jülke, Zihlweid 34	6280 Hochdorf	041 910 43 39	peter.juelke@hin.ch
Jurga-Karwacka Agnieszka	gyn-zentrum ag, Haldenstr. 11	6006 Luzern	041 419 03 03	info@gyn-zentrum.ch
Kahl Ulrike	Praxiszentrum Triengen, Mühlegasse 15	6234 Triengen	041 933 18 18	az-triengen@hin.ch
Kaiser Timm	Praxis Dr. Timm Kaiser, Rüeggisingerstr. 2	6020 Emmenbrücke	041 508 58 57	kaiser@ortholuzern.ch
Kalteleiter Michael	Medical Imaging Luzern AG, Theaterstr. 7	6002 Luzern	041 227 20 30	michael.kalteleiter@gmx.ch
Karagöz Serpil	Praxis Gruppe Wolhusen, Menznauerstr. 11	6110 Wolhusen	041 490 27 37	serpil.karagoez@graxis-gruppe.ch
Karrer Sandra	Psychiatrie Hitzkirchertal GmbH, Bahnhofstr. 13c	6285 Hitzkirch	041 917 33 60	sandra.karrer@hin.ch
Karrer Adrienne	Monvia Gesundheitszentrum, Brauiplatz 4	6280 Hochdorf	041 914 14 60	adrienne.karrer@bluewin.ch
Käsermann Sascha	Orthopädische Klinik Luzern AG, St. Anna-Str. 32	6006 Luzern	041 208 38 31	sascha.kaesermann@okl-ag.ch
Kasper Christoph	Praxis Christoph Kasper, Alpenstr. 7	6004 Luzern	041 210 71 00	christophkasper@bluewin.ch
Kasper Gabriele	Praxis Dr. Gabriele Kasper, Alpenstr. 7	6005 Luzern	041 210 31 53	gabrieleheinrich@bluewin.ch
Kasper Johannes	Praxis Dr. Johannes Kasper, Hirschengraben 13	6003 Luzern	041 410 47 25	jokasper@bluewin.ch
Katzenstein Bertrand	Praxis Bertrand Katzenstein, Furrengasse 2	6004 Luzern	041 422 07 10	b.katzenstein@bluewin.ch
Kayser Stephan	Gastroenterologie Luzern GmbH, Zentralstr. 7	6003 Luzern	041 211 08 88	stephan.kayser@sunrise.ch
Keel Barbara	Arztpraxis Dr. Barbara Keel GmbH, Alpenstr. 1	6004 Luzern	041 410 22 07	bkeel@hin.ch
Kellenberger Matthias	Praxis Dr. Matthias Kellenberger, Seehofstr. 7	6004 Luzern	041 412 19 19	kellenberger_m@bluewin.ch
Keller Markus	bueripraxis ag, Hauptstr. 12	6033 Buchrain	041 362 22 11	markus.a.keller@bluewin.ch
Kenesei Gabor	Praxis Dr. Gabor Kenesei, Brauereiweg 3	6280 Hochdorf	041 910 18 78	gkenesei@hin.ch
Keserü Borbala	Neurologische Praxis Luzern, Lützelmatstr. 3	6006 Luzern	041 208 36 68	borbala.keserue@hirslanden.ch
Kessler Matthias	Praxis Dr. Matthias Kessler, Würzenbachstr. 3/5	6006 Luzern	041 370 33 05	matthiaskessler@hin.ch
Khaukha John	Praxis John Khaukha, Friedmattstr. 23a	6260 Reiden	062 758 41 24	john.khaukha@hin.ch
Kimmritz Jens	MedZentrum, Luzernstr. 11	6280 Hochdorf	041 914 33 33	
Kiosses Christos	Magen Darm Leber, Hertensteinstr. 29	6004 Luzern	041 412 30 12	magendarm-leber-luzern@hin.ch
Kipfer Stefan	NeuroPraxisSursee, Buchenstr. 4	6210 Sursee	041 525 04 04	s.kipfer@gmx.ch
Kirchessner Gottfried	Radiologie Luzern AG, Zihlmattweg 46	6005 Luzern	041 511 20 30	gk@radiologie-luzern.ch
Klasa Monika	MedZentrum, Luzernstr. 11	6280 Hochdorf	041 914 33 33	monika.klasa07@gmail.com
Klatt Jörg	Frauenarztpraxis Luzern AG, Weggisgasse 1	6004 Luzern	041 220 80 50	joerg.klatt@frauenarztpraxisluzern.ch
Klein Gerhard	PFGM GMBH, Glasiweg 2	6242 Wauwil	041 980 55 55	sekretariat@pfgm.ch

Name Vorname	Adresse	PLZ Ort	Telefon	Email
Klinger Roger G.	Praxis Dr. Roger G. Klinger, Seestr. 21	6353 Weggis	041 391 03 91	rgk@hin.ch
Klöti Manuel	Hirslanden Klinik St. Anna, St. Anna-Str. 32	6006 Luzern	041 208 35 76	manuel.kloeti@hirslanden.ch
Knobe Matthias	LUKS Spitalbetriebe AG, Spitalstr.	6000 Luzern 16	041 205 48 00	matthias.knobe@luks.ch
Knödlstorfer Ulrike	Burger Medical AG, Altstadtgasse 1	6210 Sursee	041 920 14 15	uliknoe@yahoo.de
Knüsel Hans	Praxis Dr. Hans Knüsel, Hirschengraben 33b	6003 Luzern	041 210 44 80	hans.knuesel@hin.ch
Kobza Richard	LUKS Spitalbetriebe AG, Spitalstr.	6000 Luzern 16	041 248 00 10	richard.kobza@luks.ch
Kocher Claudine	Hirslanden Klinik St. Anna, St. Anna-Str. 32	6006 Luzern	041 208 32 54	Claudine.Kocher@hirslanden.ch
Köchli Christine Gabriela	MedZentrum, Luzernstr. 11	6280 Hochdorf	041 914 33 33	christine.koechli@seetalpraxen.ch
Koepke Mathias	Praxis Dr. Mathias Koepke, Löwengraben 14	6004 Luzern	041 410 31 32	dr.koepke@bluewin.ch
Koepke-Mzyk Regine	Praxis Dr. Regine Koepke-Mzyk, Löwengraben 14	6004 Luzern	041 410 31 32	hautarztpraxis@bluewin.ch
Kohl Joachim Jan	LUKS Spitalbetriebe AG, Spitalstr.	6000 Luzern 16	041 205 35 62	jjkohl@web.de
Kohl Schwartz Alexandra	LUKS Spitalbetriebe AG, Spitalstr.	6000 Luzern 16	041 205 35 10	alexandra.kohlschwartz@luks.ch
Köhli Alice	LUKS Spitalbetriebe AG	6000 Luzern 16	041 205 31 66	insel66@hotmail.com
Kolditz Petra	Kinderarztpraxis Alpenquai, Landenbergstr. 3b	6005 Luzern	041 362 00 18	p.kolditz@bluewin.ch
Kolly Laura	Hausärzte Friedeck, Bertiswilerstr. 26	6023 Rothenburg	041 282 02 12	hausaeerzte-friedeck@hin.ch
König Kai	Medicum Wesemlin AG, Landschautstr. 2	6006 Luzern	041 412 00 02	dr.kai.koenig@gmail.com
Konrad René	Praxis für interventionelle Schmerztherapie Haldenstr. 11	6006 Luzern	041 210 02 22	praxis.konrad@hin.ch
Konrad Christoph	LUKS Spitalbetriebe AG, Spitalstr.	6000 Luzern 16	041 205 49 01	christoph.konrad@luks.ch
Korsakas Saulius	Angiologie Luzern AG, Lützelmatstr. 1	6006 Luzern	041 208 48 55	saulius.korsakas@hirslanden.ch
Kos Sebastian	Hirslanden Klinik St. Anna, St. Anna-Str. 32	6006 Luzern	041 208 30 30	dr.sebastiankos@googlemail.com
Kovács-Sipos Evelin	LUKS Spitalbetriebe AG	6000 Luzern 16	041 205 13 59	evelin.kovacs@luks.ch
Kozioł Iwona	Gesundheitszentrum Beromünster AG, Spielmatte 1	6222 Gunzwil	041 935 41 41	ikoziol@autograf.pl
Kramis Aldo	Hausarztzentrum Gersag, Rüeggisingerstr. 29	6020 Emmenbrücke	041 269 50 00	aldo.kramis@haz-gersag.ch
Krapf Reto	Synlab Suisse AG, Alpenquai 14	6005 Luzern	058 400 17 03	reto.krapf@synlab.com
Krapf Daniel	Fusszentrum Luzern, Töpferstrasse 5	6004 Luzern	041 556 62 16	daniel.krapf@hirslanden.ch
Krätzschmar Thomas	vasmed ag, Venen-Praxis Luzern, Unter der Egg 10	6004 Luzern	041 211 01 11	luzern@venen-praxis.ch
Krauer Rudolf	Praxis Rudolf Krauer, Inselquai 10	6003 Luzern	041 210 04 91	rkrauer@bluemail.ch
Krauer Paul J.	Krauer Arztpraxis AG, Dufourstr. 12	6003 Luzern	041 240 02 24	praxis.krauer@hin.ch
Kreienbühl Beat	Urologik AG, Zürichstr. 5	6004 Luzern	041 417 27 30	kreienbuehl@urologik.ch
Kretschmer Carolie	Monvia Gesundheitszentrum, Spitalstr. 40	6004 Luzern	041 248 00 10	carolie.kretschmer@monvia.ch
Krieg Susanne	Kinderarztpraxis Fidibus, Riedmattstr. 3a	6030 Ebikon	041 541 84 00	susanne.krieg@kinderarztpraxis-fidibus.ch
Krol Adam	Praxis Adam Krol, Schmitzenrain 1	6162 Entlebuch	041 480 27 77	krol@gmx.ch
Krüger Claudia	CENTRAMED, Frankenstr. 2	6003 Luzern	041 370 31 28	claudia.krueger@hin.ch
Kuen Hans Peter	LUKS Spitalbetriebe AG	6000 Luzern 16	041 205 31 66	hanspeter.kuen@luks.ch
Kugler-Haller Yvonne	Kleinwilhöhe 3	6048 Horw	041 412 10 50	yvonnekugler@hotmail.com
Kühn Felix	Praxis Dr. Felix Kühn, Weggisgasse 40	6004 Luzern	041 418 64 18	felix.kuehn@hin.ch
Kühn Marcus	Hirslanden Klinik St. Anna, St. Anna-Str. 32	6006 Luzern	041 208 32 90	marcus.kuehn@hirslanden.ch
Küng Adrian	medici Aerztezentrum, St. Urbanstr. 8	6144 Zell LU	041 989 70 70	adrian.kueng@gmx.ch
Küng-Zulliger Monika Elisabeth	Augenärzte Zentralschweiz AG, Menznauerstr. 11	6110 Wolhusen	041 910 10 27	monika.kueng.1@luks.ch
Kunz Irène	SUVA Fluhmatt, Fluhmattstr. 1	6004 Luzern	041 419 56 03	irene.kunzvondracek@suva.ch
Künzle Othmar	Künzle-Medic GmbH, Morgartenstr. 6	6003 Luzern	041 210 90 32	kuenzle-medic@hin.ch
Kupka-Schlichting Denise-Marie	Ärztepraxis Schlichting, Hofmattweg 15	6045 Meggen	041 370 78 78	denise.schlichting@hin.ch
Kurer Gabriel	Hirslanden Klinik St. Anna, St. Anna-Str. 32	6006 Luzern	041 208 30 65	gkurer@gmx.ch
Kurmann Julius	Julius Kurmann, Zinggertorstr. 6	6006 Luzern	041 558 93 27	julius.kurmann@hin.ch
Kurmann Luzia	Gemeinschaftspraxis Hausärzte Willisau Menzbergstr. 14a	6130 Willisau	041 972 66 99	ha-willisau@hin.ch
Kurmann Andreas	Botenhofpraxis AG, Botenhofstr. 4	6205 Eich	041 460 33 33	a.kurmann@hin.ch
Kurrer Michael	Pathopraxis Luzern, Hirschengraben 13	6002 Luzern	041 511 05 22	michael.kurrer@hin.ch
Kuster Benedikt	Praxis Dr. Benedikt Kuster, Pilatusstr. 30	6003 Luzern	041 210 70 80	heidi.kuster@hin.ch
Kuster Josef	Praxis Josef Kuster, Zinggertorstr. 6	6006 Luzern	041 410 57 33	kusystem@bluewin.ch
Kuster-Auf der Maur Heidi	Praxis Dr. Heidi Kuster-Auf der Maur, Pilatusstr. 30	6003 Luzern	041 210 70 80	heidi.kuster@hin.ch
Kuttenberger Johannes	LUKS Spitalbetriebe AG, Spitalstr.	6000 Luzern 16	041 205 45 68	johannes.kuttenberger@luks.ch
Läderach Hektor	Hirslanden Klinik St. Anna, St. Anna-Str. 32	6006 Luzern	041 208 33 03	hektor.laederach@hirslanden.ch
Läger Gerlind	Gesundheitszentrum Kapf, Kapfstr. 1	6020 Emmenbrücke	041 289 65 55	empfang@gz-kapf.ch
Landschulz Volker	Praxis Volker Landschulz, Hirschengraben 33	6003 Luzern	041 534 87 30	v.landschulz@praxis-landschulz.ch
Lang Ueli	Praxis Dr. Ueli Lang, Parkstr. 18	6353 Weggis	041 390 22 33	praxis.uelilang@hin.ch
Largiader Nufer Ursina	Hirslanden Klinik St. Anna, St. Anna-Str. 32	6006 Luzern	041 208 33 41	ursina.largiader@hirslanden.ch
Laubereau Birgit	Interface Politikstudien, Seidenhofstr. 12	6003 Luzern	041 226 04 26	laubereau@interface-politikstudien.ch
Lazarovici Dan	Praxis Dr. Dan Lazarovici, Falkengasse 3	6004 Luzern	041 410 90 33	d.lazarovici@bluewin.ch
Leber Kay	Dorfpraxis Ebikon AG, Luzernerstr. 4	6030 Ebikon	041 440 32 10	kay-mikroben@gmx.de
Leber Sonja	Dorfpraxis Ebikon AG, Luzernerstr. 4	6030 Ebikon	041 440 32 10	lebersonja@gmx.net
Lechner-Jankova Marijana	SPIRALA Praxisgemeinschaft, Hirschengraben 13	6003 Luzern	079 219 62 92	info@drlechner.ch
Lehner Adrian	HNO Praxis Lehner, Waldstätterstr. 17	6003 Luzern	041 210 44 61	adrian.lehner@hin.ch
Leib Andreas	Health & Medical Service AG, Güterstr. 3	6000 Luzern	058 900 76 00	andreas.leib@hmsag.ch
Leiner Monika	Hausarztzentrum Gersag, Rüeggisingerstr. 29	6020 Emmenbrücke	041 269 50 00	monika.leiner@gmx.ch
Lemaire-Girard Françoise	Synlab Suisse AG, Alpenquai 14	6005 Luzern	041 368 21 85	girard-lemaire@bluewin.ch
Lentzsch Silvia	Dr. med. Silvia Lentzsch, Friedenstr. 9	6004 Luzern	041 410 22 40	sy.lentzsch@bluewin.ch
Lenz Anne	LUKS Wolhusen, Spitalstr. 50	6110 Wolhusen	041 492 92 08	annelenz@aol.com
Lieger Olivier	Praxis Dr. Olivier Lieger, Sempacherstr. 16	6003 Luzern	041 210 70 70	contact@olivierlieger.ch
Lila Qefsere	Praxis Dr. Qefsere Lila, Neustadtstr. 34	6003 Luzern	041 410 15 44	qefsere.lila@hin.ch
Limacher Thomas	Hausarztpraxis Maiengrüni, Maiengrüenistr. 2	6206 Neuenkirch	041 467 38 38	praxis.thomas.limacher@hin.ch
Linder Thomas	LUKS Spitalbetriebe AG	6000 Luzern 16	041 205 49 51	thomas.linder@luks.ch
Link-Mosimann Annette	Fläckerpraxis AG, Stationsstr. 14	6023 Rothenburg	041 280 93 53	annette.link@me.com
Lipp Karin	Akupunktur Nottwil, Hübelirain 11a	6207 Nottwil	079 780 88 56	karin.lipp@bluewin.ch
Lischer Andreas	Pilatus Praxis AG, Hallwilerweg 2	6003 Luzern	041 227 81 81	a.lischer@hin.ch

Name Vorname	Adresse	PLZ Ort	Telefon	Email
Lockar Emma	HeilKunst, Kreuzbuchstr. 46	6006 Luzern	041 375 35 53	emma.lockar@heilkunst-praxis.ch
Luft Andreas	cereneo Schweiz AG, Seestr. 18	6354 Vitznau	041 399 67 02	andreas.luft@hin.ch
Lustenberger Rebekka	Hausarztpraxis Würzenbach AG, Kreuzbuchstr. 46	6006 Luzern	041 370 14 44	rebekka.lustenberger@hotmail.com
Lütolf Magdalena	Fläckepraxis AG, Stationsstr. 14	6023 Rothenburg	041 914 14 60	magdalena.luetolf@gmail.com
Maassen Marcus	Hals-Nasen-Ohren-Center Luzern AG Hünenbergstr. 1	6006 Luzern	041 420 66 34	marcus.maassen@hin.ch
Macrea Lucian Mihai	Praxis für Invasive Schmerztherapie, Seehofstr. 7	6004 Luzern	041 418 80 80	inva-schmerz@hin.ch
Maeck Lienhard	lups St. Urban, Schafmattstr. 1	4915 St. Urban	058 856 55 55	lienhard.maeck@lups.ch
Magarzo Getulio	Herztrumpfpaxis GmbH, Obergrundstr. 88	6005 Luzern	041 310 43 43	jgamagi@hotmail.com
Mahler Daniel	Dermapraxis Luzern, Alpenstr. 9	6004 Luzern	041 410 83 83	animahler@gmail.com
Makai Miklós	Frauenzentrum-Sursee, Centralstr. 14a	6210 Sursee	041 921 70 22	dr.miklos.makai@googlemail.com
Malekian Darius	Permanence Bahnhof Luzern, Robert-Zünd-Str. 2	6005 Luzern	041 211 14 44	samabila@yahoo.de
Maloca Peter	Augenarztpraxis Dr. Peter Maloca AG, Löwenstr. 9	6004 Luzern	041 210 03 23	augenarzt@dr-maloca.ch
Manasian Simona	Monvia Gesundheitszentrum, Brauipplatz 4	6280 Hochdorf	041 914 14 60	simona.manasian@monvia.ch
Manstein Joachim Ulrich	LUKS Sursee, Spitalstr. 16a	6210 Sursee	041 921 66 55	manstein@gmx.ch
Marbach Birgitta	Frauenpraxis Sursee, Spitalstr. 18	6210 Sursee	041 926 71 00	kontakt@frauenpraxis-sursee.ch
Marfurt Daniel	Klinik f. Anästhesie, Intensivmed. & Schmerztherapie St. Anna-Str. 32	6006 Luzern	041 208 33 88	daniel.marfurt@hirslanden.ch
Marks Michael	Familienpraxis Wilweg, Wilweg 1	6037 Root	041 449 61 70	m.marks@arcor.de
Marschall Karin	Praxis Dr. Karin Marschall, Grendelstr. 21	6004 Luzern	041 410 95 55	info@kipraxis.ch
Marti Franziska	Kinderarztpraxis Wirbelwind, Länggasse 4	6208 Oberkirch LU	041 511 10 50	marti.franziska@gmail.com
Marti-Nagy Susanne	CENTRAMED, Frankenstr. 2	6003 Luzern	041 227 11 11	martinagysusanne@bluewin.ch
Marty Christine	SUVA Fluhmatt, Fluhmattstr. 1	6004 Luzern	041 419 60 95	cmarty@gmx.net
Mascetti Laura	Familienpraxis Luzern, Moosstr. 2	6003 Luzern	041 240 62 55	mascetti.laura@yahoo.com
Massali Nader Gholi	Arztpraxis im Park AG, Luzernerstr. 37	6045 Meggen	041 531 50 50	nader.massali@hin.ch
Mathis Sandra	Pilatus Augenärzte, Kauffmannweg 7	6003 Luzern	041 210 20 66	mathis@pilatusaugenaerzte.ch
Mattei Agostino	LUKS Spitalbetriebe AG, Spitalstr.	6000 Luzern 16	041 205 45 10	agostino.mattei@luks.ch
Mattei Bastienne	Medicum Wesemlin AG, Landschaftstr. 2	6006 Luzern	041 410 46 51	b.mattei@hotmail.com
Mattes Hanswilly	Intensivmedizin und Schmerztherapie, St. Anna-Str. 32	6006 Luzern	041 208 33 88	hanswilly.mattes@hirslanden.ch
Mattli Josias	c/o Praxis A. Ludwig, Grendelstr. 21	6004 Luzern	041 410 42 62	josiasmattli@gmx.ch
Mattmann Peter	Praxis Dr. Peter Mattmann, Jegerlehnerweg 11	6010 Kriens	041 311 10 15	mattmann.peter@bluewin.ch
Mattmann-Item Maika	Hausärzte Friedeck, Bertiswilerstr. 26	6023 Rothenburg	041 282 02 12	maika.mattmann@hin.ch
Matulis Gediminas	Hirslanden Klinik St. Anna, St. Anna-Str. 32	6006 Luzern	041 208 32 86	gediminas.matulis@hirslanden.ch
Mauch Jacqueline Yvonne	LUKS Sursee, Spitalstrasse 16a	6210 Sursee	041 926 59 95	jacqueline.mauch@luks.ch
Mc Cutchan Jeffrey	Praxis Dr. Jeffrey Mc Cutchan, Mühlenplatz 10	6004 Luzern	041 410 85 55	info@mccutchan.ch
Meier Eveline	Praxis Dr. Eveline Meier, Hallwilerweg 2	6003 Luzern	041 227 81 81	e.meier@hin.ch
Meister Beat	Praxis Dr. Beat Meister, Kleinwangenstr. 14	6280 Hochdorf	041 910 26 36	beat.meister@hin.ch
Melzer Vera	Ärztezentrum Adligenswil AG, Im Zentrum 20	6043 Adligenswil	041 370 33 55	azad@hin.ch
Meoli Martino	MEON Luzern, Haldenstr. 39	6006 Luzern	041 266 03 03	mmeoli@bluewin.ch
Merlo Christoph	Praxis Dr. Christoph Merlo, Furrengasse 6	6004 Luzern	041 410 34 00	merlo.c@bluewin.ch
Merz Katharina Barbara	MedZentrum, Luzernerstr. 11	6280 Hochdorf	041 914 33 33	kathrin.merz@hin.ch
Messengiesser Daredschan	Luzernerstr. 141m	6014 Luzern	041 250 13 53	dme@med-and-dent.ch
Messmer Peter	Praxis Dres. med. Reto und Ingrid Cadisch Luzernerstr. 6	6010 Kriens	044 500 25 89	peter.messmer@hin.ch
Mestre Edgar	HAUSARZTPRAXIS IM BÄREN, Flecken 11	6023 Rothenburg	041 280 45 22	edgar@mestre.ch
Metzger Jürg	LUKS Spitalbetriebe AG, Spitalstr.	6000 Luzern 16	041 205 48 62	juerg.metzger@luks.ch
Meusel Stefanie	Dr. med. Stefanie Meusel GmbH, Obernauerstr. 40	6010 Kriens	041 320 44 44	meusel2001@gmx.de
Meyer Stefan	Städtlipraxis Sempach, Hildisriederstr. 6	6204 Sempach	041 460 15 15	meyerste@bluewin.ch
Meyer Monald	Magen-Darm-Praxis Luzern AG, Theaterstr. 7	6003 Luzern	041 210 06 06	monald.meyer@hin.ch
Meyer Philipp René	Orthopädische Klinik Luzern AG, St. Anna-Str. 32	6006 Luzern	041 208 38 08	philipp.meyer@hin.ch
Meyer Martin	HerzClinic Luzern AG, St. Anna-Str. 32	6006 Luzern	041 375 36 00	herzclinic@hin.ch
Meyer-Mäder Verena	Medicum Wesemlin AG, Landschaftstr. 2	6006 Luzern	041 412 00 00	mey.ver@hin.ch
Mihajlovic Dragana	Institut Waldheim Emmenbrücke GmbH, Seetalstr. 13	6020 Emmenbrücke	041 260 43 90	dragana.mihajlovic@bluewin.ch
Mimor Bogdan Florentin	Fusszentrum Luzern, Töpferstrasse 5	6004 Luzern	041 419 41 41	fusszentrum.luzern@hin.ch
Mitteregger Hans Peter	GesundheitsZentrum Buttisholz AG, Arigstr. 17	6018 Buttisholz	041 929 69 29	hanspeter.mitteregger@hin.ch
Mohadjer Alborz	Praxis Dr. Alborz Mohadjer, Schwenderhaus	6156 Luthern	041 978 00 49	iatros@bluewin.ch
Mölle Bernward	Klinik St. Anna, St. Anna-Str. 32	6006 Luzern	041 208 38 73	praxis.moelle@hin.ch
Molnar Laszlo	Orthopädische Klinik Luzern AG, St. Anna-Str. 32	6006 Luzern	041 208 38 82	laszlo.molnar@okl.ch
Moltzahn Felix	Urologie St. Anna, St. Anna-Str. 32	6006 Luzern	041 410 41 70	felix.moltzahn@hin.ch
Mordasini Livio	Uro Sursee AG, Buchenstr. 4	6210 Sursee	041 205 45 16	livio.mordasini@uroviva.ch
Morgillo Jane	Praxisgemeinschaft a. Lindenberg AG, Bahnhofstr. 12d	6285 Hitzkirch	041 917 26 33	jane.morgillo@hin.ch
Mühlebach Stefan	Rheumapraxis Mühlebach, Buchenstr. 4	6210 Sursee	041 921 77 33	stefan.muehlebach@hin.ch
Mühlebach-Knopf Sandra	Laserpraxis Mühlebach, Eichhofstr. 1	6205 Eich	041 460 00 21	sknopf@gmx.ch
Müller Urs W.	Medbase Luzern Allmend, Zihlmattweg 46	6005 Luzern	041 318 61 61	urs.mueller@luks.ch
Müller Beatrice	Hausärzte Region Reiden AG, Walke B	6260 Reiden	062 749 11 33	mueller.reiden@hin.ch
Müller Luzia	LUKS Spitalbetriebe AG	6000 Luzern 16	041 205 33 76	luzia.mueller@luks.ch
Müller Reto Christian	Praxis Dr. Reto Christian Müller, Löwenstr. 13	6004 Luzern	041 410 28 58	reto.christian.mueller@hin.ch
Müller Martin	LUKS Spitalbetriebe AG	6000 Luzern 16	041 205 51 49	martin.mueller@luks.ch
Müller Renate	Entwicklungspraxis, Am Mattenhof 16a	6010 Kriens	041 429 10 20	mueller.entwicklungspraxis@hin.ch
Müller Markus	Praxis Markus Müller, Haldenstr. 6	6006 Luzern	041 419 70 00	kontakt@praxis-fusschirurgie.ch
Müller Rebekka	Monvia Gesundheitszentrum, Brauipplatz 4	6280 Hochdorf	041 914 14 60	rebekka.mueller@monvia.ch
Müller Pius Josef	Praxis Dr. Pius Josef Müller, Felsenegg 2	6204 Sempach Stadt	041 460 11 07	pius.mueller@hin.ch
Müller Beat	LUKS Spitalbetriebe AG, Spitalstr.	6000 Luzern 16	041 205 58 60	beatjmueller@bluewin.ch
Müller Oliver	Familienpraxis Wilweg, Wilweg 1	6037 Root	041 377 22 37	oliver.mueller@hin.ch
Müller Sandra	Praxis Dr. Bernhard Büttler, Gallusstr. 2	6010 Kriens	041 320 77 21	bbuetler@hin.ch
Müller Stefan	Radiologie Luzern AG, Zihlmattweg 46	6005 Luzern	041 511 20 30	sm@radiologie-luzern.ch
Müller Andrea Katharina	CENTRAMED, Frankenstr. 2	6003 Luzern	041 227 11 11	kathrina.mueller@centramed.ch
Müllner Gerhard	LUKS Spitalbetriebe AG, Spitalstr.	6000 Luzern 16	041 205 29 20	gerhard.muellner@luks.ch
Mundhenk Jens	Urologik AG, Zürichstr. 5	6004 Luzern	041 417 27 30	mundhenk@hin.ch

Name Vorname	Adresse	PLZ Ort	Telefon	Email
Murer Christian	Löwenpraxis, Zürichstr. 12	6004 Luzern	041 205 22 82	christian.murer@luks.ch
Mury Raymond	Herzpraxis am Sonnenplatz, Gerliswilstr. 71	6020 Emmenbrücke	041 410 66 44	praxisdrmury@hin.ch
Mutter Urs	Neuro- und WirbelsäulenZentrum Zentralschweiz St. Anna-Str. 32	6006 Luzern	041 208 32 66	urs.mutter@hirslanden.ch
Mutter Nicole	Zentrum für Onkologie AG, St. Anna-Str. 32	6006 Luzern	041 208 32 12	nicole.mutter@hin.ch
Nager George S.	Kardiologie Praxis Luzern AG, Haldenstr. 25	6006 Luzern	041 410 61 23	gnager2@hin.ch
Naumann Rebecca	Dres. med. Herzog + Naumann, Sonnhaldehof 8	6024 Hildisrieden	041 459 00 27	info@drherzig.net
Neises Gudrun	Endia, Pilatusstr. 3a	6003 Luzern	041 210 40 10	g.neises@hin.ch
Nellen Romilda	Gemeinschaftspraxis für Psychiatrie/Psychotherapie Gesegnetmattstr. 2	6006 Luzern		r.nellen@hin.ch
Netzer Roman	Praxis Dr. Roman Netzer, Zürichstr. 5	6004 Luzern	041 410 90 90	dvd100@web.de
Niedermann Felix	Praxis Dr. Niedermann GmbH, Täschmattstr. 1	6015 Luzern	041 260 19 33	felix.niedermann@hin.ch
Nikolaidis David	Vessela & David Nikolaidis AG, Bahnhofstr. 19a	6203 Sempach Station	041 467 24 34	david.nikolaidis@hin.ch
Nikolaidis Vessela	Vessela & David Nikolaidis AG, Bahnhofstr. 19a	6203 Sempach Station	041 467 24 34	vessela.nikolaidis@hin.ch
Nirkko Arto	Neurozentrum Luzern, Falkengasse 3	6004 Luzern	041 410 08 18	neurozentrumluzern@hin.ch
Nossen Jörg	LUKS Sursee, Spitalstr. 16a	6210 Sursee	041 926 53 39	joerg.nossen@luks.ch
Nossen-Seitz Ariane	Praxis Dr. Ariane Nossen-Seitz, Hallwilerweg 2	6003 Luzern	041 227 81 81	a.nossen@hin.ch
Noureddine-Unger Darja	Pilatus Praxis AG, Hallwilerweg 2	6003 Luzern	041 227 81 81	d.noureddine-unger@pilatuspraxis.ch
Nuber Raphael	HNO Luzern, Haldenstr. 11	6006 Luzern	041 419 33 30	empfang@hno-praxis.ch
Nufer Martin	Hirslanden Klinik St. Anna, St. Anna-Str. 32	6006 Luzern	041 208 34 36	martin.nufer@hirslanden.ch
Ockert Stefan	Gefässchirurgie LUVAS, Lützelmatstr. 3	6006 Luzern	041 375 88 88	stefan.ockert@hin.ch
Odermatt Urs	LUKS Spitalbetriebe AG, Spitalstr.	6000 Luzern 16	041 205 51 50	urs.odermatt@luks.ch
Odermatt Thaddaeus	Klinik f. Anästhesie, Intensivmed. & Schmerztherapie St. Anna-Str. 32	6006 Luzern	041 208 33 88	thaddaeus.odermatt@hirslanden.ch
Ohnesorge Reinhard	Praxis für Biomedizin, Gemeindehausplatz 13	6048 Horw	041 210 68 46	info@bio-medizin.eu
Oldendorf Marie-Gabriele	Frauenpraxis Sursee, Spitalstr. 18	6210 Sursee	041 920 14 15	mgoldendorf@gmx.ch
Ollig Katharina	PFGM GMBH, Glasiweg 2	6242 Wauwil	041 980 55 55	ollig.urocentrale@hin.ch
Oser Ellen	Pilatus Praxis AG, Hallwilerweg 2	6003 Luzern	041 227 81 81	e.oser@pilatuspraxis.ch
Pagel Tilman	Viva Luzern AG, Steinhofstr. 13	6005 Luzern	041 612 74 00	tilman.pagel@vivaluzern.ch
Pahnke Jan	Ärztzentrum Hochdorf GmbH, Hengstweid 6a	6280 Hochdorf	041 917 26 33	jan.pahnke@gzrigi.ch
Pampuch Bernadette	medici Aertzezentrum, St. Urbanstr. 8	6144 Zell LU	041 989 70 70	batard-pampuch@gmx.ch
Panic Andrej	Praxis UroSwiss Niklas Pelzer	6210 Sursee	041 379 09 09	andrej.panic@urosweis.ch
Pannek Jürgen	SPZ Nottwil, Guido A. Zäch Str. 1	6207 Nottwil	041 939 59 24	juergen.pannek@paraplegie.ch
Papadopoulos Grigorios	Endia, Pilatusstr. 3a	6003 Luzern	041 210 40 10	g.papadopoulos@hin.ch
Paseka Vladimir	Frauenarztpraxis Dr. med. Paseka GmbH, Alpenstr. 9	6004 Luzern	041 410 35 78	paseka-frauenarzt@hin.ch
Pautsch Mark Peter	Anästhesiepraxis Dr. Pautsch, Maurerweide 22	3703 Aeschi b. Spiez		
Pelzer Niklas	Praxis UroSwiss Niklas Pelzer	6210 Sursee	041 379 09 09	urosweis@hin.ch
Pemberger Michael	Ihre Hausarztpraxis Schötz GmbH, Ohmstalerstr. 8	6247 Schötz	041 984 00 50	m.pemberger@ihrehausarztpraxis.ch
Peter Roland	Augenarztpraxis Peter, Löwenstr. 13	6004 Luzern	041 410 69 11	augenarzt-peter@bluewin.ch
Peter Yvonne	Ärztzentrum Adligenswil AG, Im Zentrum 20	6043 Adligenswil	041 370 33 55	y.peter@hin.ch
Peter-Hempel Silke	Augenarztpraxis Peter, Löwenstr. 13	6004 Luzern	041 410 69 11	augenarzt-peter@bluewin.ch
Peter-Martinoni Caterina	Kinderarztpraxis Wirbelwind, Länggasse 4	6208 Oberkirch LU	041 511 10 50	info@kinderarztpraxis-wirbelwind.ch
Petit Susanna	Permanence Bahnhof Luzern, Robert-Zünd-Str. 2	6005 Luzern	041 203 33 33	susanna.petit@gmail.com
Pfäffli Sabine	HAUSARZTPRAXIS IM BÄREN, Flecken 11	6023 Rothenburg	041 280 45 22	sabine.pfaeffli@bluewin.ch
Pfeiffer Sabine	Pilatus Praxis AG, Hallwilerweg 2	6003 Luzern	041 227 81 81	s.pfeiffer@hin.ch
Pfeiffer Christine	Dogus Health & Wellness AG, Hertensteinstr. 34	6353 Weggis	041 255 22 54	christine.pfeiffer@chenotpalaceweggis.com
Pianzola Ralph	Maihofpraxis AG, Maihofstr. 1	6004 Luzern	041 429 30 30	rpianzola@bluewin.ch
Plattner Christoph	Praxis Dr. Christoph Plattner, Dorfplatz 6	6045 Meggen	041 377 50 10	prax.c.plattner@bluewin.ch
Pluntke Alexander	CLINIS GmbH, Gasshof 3	6014 Luzern	041 544 99 99	pluntke_alex@gmx.de
Polarczyk Andreas	Hausarztpraxis zum Schachen, Schachenstr. 5	6010 Kriens	041 320 24 66	praxispolarczyk@hin.ch
Polat-Yürür Hamiyet	Beautymedcenter, Parkstr. 1a	6214 Schenkön	041 461 05 81	hamiyet.py@gmail.com
Pollak Vincent	Praxis im Surseepark AG, Bahnhofstr. 30	6210 Sursee	041 495 34 34	v.pollak@hin.ch
Pollak Josef	Praxis Dr. Josef Pollak, Rebstockstr. 2	6017 Ruswil	041 495 34 34	j.pollak@hin.ch
Poncini Damiano	medici Aertzezentrum, St. Urbanstr. 8	6144 Zell LU	041 989 70 70	damiano.poncini@hin.ch
Porath-Gast Jeannette	Praxis Mall of Switzerland, Ebisquare-Str. 1/16	6030 Ebikon	041 227 07 07	j.porath@medcenter.ch
Portmann Stefan	Unimedica Praxis AG, Spyr 20	6017 Ruswil	041 495 10 10	stefan.portmann@unimedica.ch
Potoczna Natascha	Stoffwechselpraxis Zentralschweiz AG, Zentralstr. 1	6003 Luzern	041 556 61 50	natascha.potoczna@hin.ch
Pouskoulas Claudia	Praxis Brunnmatt, Luzernerstr. 64	6010 Kriens	041 310 23 26	praxisbrunnmatt@hin.ch
Predescu-Melzer Alina	ARGUS Augen AG, Obergrundstr. 108	6005 Luzern	079 223 33 44	dr.predescu@bluewin.ch
Probst-Sonneck Cornelia	Praxis Dr. Cornelia Probst-Sonneck, Hofstr. 4	6004 Luzern	041 410 28 22	probst.hc@bluewin.ch
Prömmel Peter	Neuro- und WirbelsäulenZentrum Zentralschweiz St. Anna-Str. 32	6006 Luzern	041 208 34 50	praxis.knw@hin.ch
Prtilo-Faltermeier Aleksandra	Praxis Dr. Aleksandra Prtilo-Faltermeier Obergrundstr. 44	6003 Luzern	041 240 35 55	aleksandrprtilo@hotmail.com
Purkeljc Tadeja	Sanacare Gruppenpraxis Löwencenter, Zürichstr. 9	6004 Luzern	041 417 31 31	purkeljc@yahoo.com
Püschel Jörg	Praxis am Mühlenplatz, Mühlenplatz 10	6004 Luzern	041 410 66 67	joerg.pueschel@hin.ch
Raddatz Müller Pascale	Maihofpraxis AG, Maihofstr. 1	6004 Luzern	041 429 30 30	p.raddatz@hin.ch
Raess Cornel	Praxisgemeinschaft a. Lindenberg AG, Bahnhofstr. 12d	6285 Hitzkirch	041 917 26 33	cornel-raess@bluewin.ch
Rambach Klaus	Praxis Dr. Klaus Rambach, Luzernerstr. 2	6010 Kriens	041 320 77 22	praxis.dr.rambach@hin.ch
Randolf Hans-Bernhard	Praxis Dr. Hans-Bernhard Randolf, Stadthausstr. 4	6003 Luzern	041 211 22 88	or@dr-randolf.ch
Rast Hanspeter	SUVA Fluhmatt, Fluhmattstr. 1	6004 Luzern	041 419 51 11	hanspeter.rast@suva.ch
Rast-Theus Kathrin	Arztpraxis im Park AG, Luzernerstr. 37	6045 Meggen	041 531 50 50	kathrin.rast@bluewin.ch
Rauch Dan	Praxis Minerva AG, Winkelriedstr. 35	6003 Luzern	041 211 11 04	praxisminerva@hin.ch
Rauch Christian	Praxis Dr. Christian Rauch, Stengelmattstr. 11	6252 Dagmersellen	062 756 32 22	dr.christian.rauch@hin.ch
Rauch-Kuschel Stefanie	Pilatus Praxis AG, Hallwilerweg 2	6003 Luzern	041 227 81 81	steffikus@web.de
Rauch-Wicki Silvia	gyn-zentrum ag, Haldenstr. 11	6006 Luzern	041 419 03 03	silviarauch@outlook.com
Razzaghi Anoushiravan	CENTRAMED, Frankenstr. 2	6003 Luzern	041 227 11 11	anoush.razzaghi@gmail.com
Reichenbach Siegfried	Hirslanden Klinik im Bahnh., Zentralstr. 1	6003 Luzern	041 240 41 70	siegfried.reichenbach@hirslanden.ch
Reichlin Felix	Klinik f. Anästhesie, Intensivmed. & Schmerztherapie St. Anna-Str. 32	6006 Luzern	041 208 33 88	felix.reichlin@hirslanden.ch

Name Vorname	Adresse	PLZ Ort	Telefon	Email
Reinbott Stefan	Praxis Dr. Stefan Reinbott, Spitalstr. 16b	6210 Sursee	041 926 56 20	stefan.reinbott@hin.ch
Reinert Michael	Neuro- und WirbelsäulenZentrum Zentralschweiz St. Anna-Str. 32	6006 Luzern	041 208 40 99	michael.reinert@hin.ch
Renggli-Willi Sandra	Medarium - Notfall u. Hausarztmedizin, Dreiklang Christoph-Schnyder-Strasse	6210 Sursee		info@medarium.ch
Renner Niklas	Orthopädische Klinik Luzern AG, St. Anna-Str. 32	6006 Luzern	041 208 38 59	niklas.renner@okl-ag.ch
Retzlik Peter	Praxis Gruppe Ettiswil AG, Dorf 9	6218 Ettiswil	041 980 28 88	peter.retzlik@praxis-gruppe.ch
Reul Albrecht Viviane	Klinik f. Anästhesie, Intensivmed. & Schmerztherapie St. Anna-Str. 32	6006 Luzern	041 208 33 88	viviane.reul@gmx.ch
Rhein Straub Dorothee	LUKS Sursee, Spitalstr. 16a	6210 Sursee	041 926 45 45	rhein.straub@bluewin.ch
Riegel Johannes Hermann	Gesundheitszentrum Entlebuch, Glaubenbergstr. 4	6162 Entlebuch	041 480 12 71	johannes.riegel@luks.ch
Ries Monika	Radiologie Gersag, Rüeggisingerstr. 29	6020 Emmenbrücke	041 267 02 12	monika.ries@radiologie-gersag.ch
Rink Matthias	Hirslanden Klinik im Bahnh., Zentralstr. 1	6003 Luzern	041 556 62 16	docmari@gmx.de
Ritter Tamas Gabor	Familienpraxis Wilweg, Wilweg 1	6037 Root	041 450 11 05	tamas.ritter@hin.ch
Robe Jürgen	narkose.ch ag, Huobmattstr. 3	6045 Meggen	041 379 60 00	dr.robe@narkose.ch
Rodenhausen Mosses Saphira	Rheumapraxis Luzern, Pilatusstr. 1	6003 Luzern	041 422 43 43	rheumapraxis.luzern@hin.ch
Rodriguez Jorge Jesus	Hals-Nasen-Ohren-Center Luzern AG Hünenbergstr. 1	6006 Luzern	041 420 66 34	jesus.rodriguez@hno-luzern.ch
Rogenmoser-Dissler Daniela	Unimedica Praxis AG, Spyr 20	6017 Ruswil	041 495 10 10	daniela.rogenmoser@unimedica.ch
Rohrer Gabriela	Arztpraxis Flühli Sörenberg, Sonnenmatte 1	6173 Flühli LU	041 488 18 18	gabrielarohrer@bluewin.ch
Röllin Galliker Katja	Kinderarztpraxis am Bahnhof, Robert-Zünd-Str. 2	6005 Luzern	041 210 51 25	katja.roellin@bluewin.ch
Röösl Marcel	Praxis für Psychosomatik -, Merkurstr. 3 a	6210 Sursee	041 922 14 85	marcel.roeoesli@hin.ch
Rosner Heini	Praxis Dr. Heini Rosner, Kapellplatz 3	6004 Luzern	041 412 07 77	hrosner@hin.ch
Rossi Marco	LUKS Spitalbetriebe AG, Spitalstr.	6000 Luzern 16	041 205 22 33	marco.rossi@luks.ch
Rückel-Marti Barbara	Amlehnpraxis AG, Amlehnstr. 23	6010 Kriens	041 310 77 22	
Rüegg Eva	corrigé luzern ag, Weyrstr. 8	6006 Luzern	041 412 31 20	dr.ruegg@hin.ch
Ruhe Ignatia	Frauenpraxis Luzern, Töpferstr. 5	6004 Luzern	041 410 28 32	inge.ruhe@hin.ch
Russo Giuseppina	Frauenpraxis Luzern, Töpferstr. 5	6004 Luzern	041 410 28 38	giusi.russo79@hotmail.com
Rutishauser-Arnold Yvonne	die Augenarztpraxis Luzern AG, Zürichstr. 7	6004 Luzern	041 410 33 30	yvonne.rutishauser@hin.ch
Rüttimann Hugo	Sanacare Gruppenpraxis Löwencent, Zürichstr. 9	6004 Luzern	041 417 31 31	hugo.ruettimann@sanacare.ch
Ryf Christian	Hirslanden Klinik St. Anna, St. Anna-Str. 32	6006 Luzern	041 208 38 93	christian.ryf@hirslanden.ch
Ryf Ulrike	Hirslanden Klinik St. Anna, St. Anna-Str. 32	6006 Luzern	041 208 38 93	ulrike.ryf@hirslanden.ch
Saar Jochen	Praxis Dr. Jochen Saar, Schulhausstr. 1	6048 Horw	041 340 35 34	dr.jochen.saar@hin.ch
Sailer Hans-Peter	Zentrum für psychosomatische Medizin Ch.-Schnyder-Str. 1c	6210 Sursee	041 922 14 85	hanspeter.sailer@hin.ch
Sangma Amrhyng Tangkamma Koksie	Seewag Praxis, Unterdorfstr. 3	6122 Menznau	041 494 91 00	t.sangma@hin.ch
Sasvary Tamas	Praxis Dr. Tamas Sasvary, Pilatusstr. 34	6003 Luzern	041 220 00 55	tsasvary@bluewin.ch
Savez Faiz	Neuhof 9	6023 Rothenburg	041 228 88 90	info@savez.ch
Schacher Mury Silvia	Praxis Dr. Silvia Schacher Mury, Zentralstr. 16	6030 Ebikon	041 440 80 80	silvia.schacher@bluewin.ch
Schai Pascal	LUKS Wolhusen, Spitalstr. 50	6110 Wolhusen	041 492 82 11	pascal.schai@luks.ch
Schaude Jörg	Praxis Jörg Schau, Fenkernstr. 1	6010 Kriens	041 320 01 04	info@schaude.ch
Schefer Hubert	Zentrum für Onkologie AG, St. Anna-Str. 32	6006 Luzern	041 208 32 16	hubert.schefer@hin.ch
Scheidegger-Ammann Caroline	Hausarztzentrum Gersag, Rüeggisingerstr. 29	6020 Emmenbrücke	041 269 50 00	caro.scheidegger@haz-gersag.ch
Scheiwiller Andreas	LUKS Spitalbetriebe AG, Spitalstr.	6000 Luzern 16	041 205 45 15	andreas.scheiwiller@luks.ch
Schenk Hans	Praxis Dr. Hans Schenk, Weinmarkt 15	6004 Luzern	041 410 30 35	hans.schenk@web.de
Schering Philipp	Swiss Medi Kids AG, Seidenhofstr. 9	6003 Luzern	041 710 10 10	philipp.schering@swissmedikids.ch
Scherr Andreas	Löwenpraxis, Zürichstr. 12	6004 Luzern	041 418 70 40	andreas.scherr@hin.ch
Schibler Fabian	Dermatologie Sursee, Praxis Dr. Schiber, Buchenstr. 4	6210 Sursee	041 410 00 07	fabian.schibler@hin.ch
Schicke Steffen	ARGUS Augen AG, Bahnhofstr. 40	6210 Sursee	041 921 52 44	schicke@argusaugen.ch
Schiesser Marc	Chirurgie Zentrum Zentralschweiz, St. Anna-Str. 32	6006 Luzern	041 208 38 80	marc.schiesser@hin.ch
Schilling Freimut	LUKS Spitalbetriebe AG, Spitalstr.	6000 Luzern 16	041 205 32 10	freimut.schilling@luks.ch
Schirp Udo	Institut für Radiologie und Nuklearmedizin St. Anna-Str. 32	6006 Luzern	041 208 30 30	udo.schirp@hirslanden.ch
Schlegel Christoph	LUKS Spitalbetriebe AG, Spitalstr.	6000 Luzern 16	041 205 49 56	christoph.schlegel@luks.ch
Schleich Tom	Kinderarztpraxis Neustadt, Murbacherstr. 19	6003 Luzern	041 210 77 00	schleichtom@yahoo.com
Schleich Florian Stephan	Radiologie Luzern AG, Zihlmattweg 46	6005 Luzern	041 511 20 30	
Schlichting Jens	Ärztepraxis Schlichting, Hofmattweg 15	6045 Meggen	041 370 78 78	jens.schlichting@hin.ch
Schloz Ulrich	Praxis Ulrich Schloz, Hofstr. 4	6004 Luzern	041 410 80 11	uschloz@gmx.ch
Schmassmann Adrian	LUKS Sursee, Spitalstr. 16a	6210 Sursee	041 921 44 22	adrian.schmassmann@luks.ch
Schmassmann-Suhijar Diana	ArztpraxisCentral AG, Buchenstr. 4	6210 Sursee	041 921 44 22	diana.schmassmann@bluewin.ch
Schmid Bernhard	Praxis Dr. Bernhard Reto Schmid, Reusszopfweg 20	6015 Luzern	041 260 64 25	bererom.schmid@balcab.ch
Schmid Walter E.	Praxis Walter E. Schmid, Hirschengasse 5	6210 Sursee	041 921 46 33	waltereschmid@bluewin.ch
Schmid Lukas	LUKS Spitalbetriebe AG, Spitalstr.	6000 Luzern 16	041 205 53 43	lukas.schmid@luks.ch
Schmid Martin K.	LUKS Spitalbetriebe AG,	6000 Luzern 16	041 205 33 60	martin.schmid@luks.ch
Schmid-Gall Esther	Praxis Dr. Esther Schmid-Gall, Kapellplatz 10	6004 Luzern	041 410 35 91	e.schmid-gall@bluewin.ch
Schmidle Didi	Praxis Dr. Didi Schmidle, Alpenstr. 9	6004 Luzern	041 410 15 15	didimed@gmx.ch
Schmitt Martina	Praxis Dr. Martina Schmitt, Habsburgerstr. 20	6003 Luzern	041 210 01 02	martina.schmitt@bluewin.ch
Schmitt Kurrer Anja Maria	Pathopraxis Luzern, Hirschengraben 13	6002 Luzern	041 511 05 22	anja_schmitt@gmx.net
Schnapp Mihaela	Praxis Dr. Mihaela Schnapp, Hirschengraben 13	6003 Luzern	079 834 05 04	mihaelaschnapp@gmx.ch
Schneider Ingrid	Frauenpraxis am Löwenplatz, Zürichstr. 5	6004 Luzern	041 552 12 95	ingrid.schneider@hin.ch
Schneider David	Seewag Praxis, Unterdorfstr. 3	6122 Menznau	041 449 55 55	oberhofpraxis@hin.ch
Schneider-Gilg Adelheid	CENTRAMED, Frankenstr. 2	6003 Luzern	041 227 11 11	schneider-gilg@bluewin.ch
Schnüriger Cornelia	Individualmedizin GmbH, Gerliswilstr. 66	6020 Emmenbrücke	041 280 60 00	cornelia.schnueriger@hin.ch
Schnyder Jean-Marie	Luz. Höhenklinik Montana, Route de l' Astoria 2	3963 Crans-Montana	027 485 81 51	jean-marie.schnyder@LHM.ch

Name Vorname	Adresse	PLZ Ort	Telefon	Email
Schoenenberger Renate	LUKS Spitalbetriebe AG	6000 Luzern 16	041 205 11 11	schoenenbergerberzins@bluewin.ch
Schönborn Dominik	Praxis Dr. Dominik Schönborn, Zinggertorstr. 6	6006 Luzern	041 410 50 17	mail@schoenborn.ch
Schori Hans	Praxis Dr. Hans Schori, Bahnhofstr. 8a	6110 Wollhusen	041 490 30 90	praxis.schori@bluewin.ch
Schregel Rainer	Rontalpraxis, Bahnhofstr. 2	6030 Ebikon	041 440 30 80	rontalpraxis@hin.ch
Schretzenmayr Ludwig	Sanacare Gruppenpraxis Löwencenter, Zürichstr. 9	6004 Luzern	041 417 31 31	ludwig.schretzenmayr@sanacare.ch
Schubiger Leen Brigitte	Gemeinschaftspraxis B. Schubiger + U. Sonntag St. Karli-Str. 2a	6004 Luzern	041 240 44 61	bschubiger@arzt-luzern.ch
Schumacher Urs	Zentrum für Kinder- u. Jugendmedizin, Gerliswilstr. 74	6020 Emmenbrücke	041 420 21 36	auc.schumacher@bluewin.ch
Schumacher-Renggli Janina	MedZentrum, Luzernstr. 11	6280 Hochdorf	041 914 33 33	janina.schumacher@seetalpraxen.ch
Schüpfer Guido Karl	LUKS Spitalbetriebe AG, Spitalstr.	6000 Luzern 16	041 205 11 11	guido.schuepfer@gmail.com
Schütz Karl	Praxis Dr. Karl Schütz, Zürichstr. 7	6004 Luzern	041 417 20 17	kschuetz@swissonline.ch
Schwarb Dominik	SUVA Fluhmatt, Fluhmattstr. 1	6004 Luzern	041 419 53 37	dominik.schwarb@suva.ch
Schwarzendrube Jörg	EZ Medical Network AG, Bahnhofstr. 3	6285 Hitzkirch	041 917 25 85	j.schwarzendrube@hin.ch
Schwarzin Martin	Praxis Dr. Martin Schwarzin, Pilatusstr. 3a	6003 Luzern	041 210 60 03	info@dr-schwarzin.de
Schwedler Kathrin	LUKS Spitalbetriebe AG, Spitalstr.	6000 Luzern 16	041 205 89 89	kathrin.schwedler@luks.ch
Schwegler Simon	Dermatologie Luzern Süd, Obergrundstr. 109	6005 Luzern	041 555 88 99	
Schwegler-Frey Edith	Praxis Dr. Edith Schwegler-Frey, Furrengasse 6	6004 Luzern	041 410 34 00	edith.schwegler-frey@hin.ch
Schweiger Christina	Monvia Gesundheitszentrum, Spitalstr. 40	6004 Luzern	041 248 00 10	christina.schweiger@bluewin.ch
Schweizer Christine Beatrice	Praxis Dr. Christine Beatrice Schweizer, Mühlematt 12	6020 Emmenbrücke	041 289 65 14	praxis@medikus.ch
Schwertfeger Gabriela	Praxis Brunnmatt, Luzernerstr. 64	6010 Kriens	041 310 23 26	g.schwertfeger@sunrise.ch
Seipelt Anne-Laure	Viva Luzern AG, Steinhofstr. 13	6005 Luzern	041 612 76 64	anne-laure.seipelt@vivaluzern.ch
Sellwig Marc	Facharztpraxis für Psychiatrie und Psychotherapie Alpenstr. 7	6004 Luzern	077 501 79 77	masel.tov@web.de
Seydel Daniel	Praxis Dr. Daniel Seydel, Werkhofstr. 7	6005 Luzern	041 311 23 33	dseydel@bluewin.ch
Shalati Mohamed Nazir	Praxis Mohamed Nazir Shalati, Mohrenplatz 9	6130 Willisau	041 971 06 60	praxisdrshalati@bluewin.ch
Sieder Sabine	c/o Dr. Marco Steiner, Mühleplatz 6	6004 Luzern	041 410 58 50	sabine.sieder@gmx.ch
Sigg-Martin Rita	Praxis Dr. Rita Sigg-Martin, Falkengasse 3	6004 Luzern	041 410 93 51	rita.sigg@hin.ch
Simon-Vermot Isabelle	Praxis Dr. Isabelle Simon-Vermot, Schwanenplatz 7	6004 Luzern	041 410 73 71	schwanenpraxis@hin.ch
Sladovnik Petr	Ruopigenzentrum	6015 Luzern	041 250 57 64	sladovnik@hin.ch
Solberg Michael	Schädrütihalde 20	6006 Luzern	041 260 10 37	praxis@seetal-docs.ch
Solberg Amineh	Schädrütihalde 20	6006 Luzern	041 260 10 37	praxis@seetal.docs.ch
Soltner Ulrich	Geissburghalde 19	6130 Willisau	041 970 38 50	ulrich.soltner@praxis-gruppe.ch
Sommer Christian	Praxis Dr. Christian Sommer, Haldenstr. 6	6006 Luzern	041 418 70 00	sommer@fussclinic.ch
Sommerstein Rami	Hirslanden Klinik St. Anna, St. Anna-Str. 32	6006 Luzern	041 208 32 54	rami.sommerstein@hirslanden.ch
Sommer-Zelinka Marketa B.	Praxis Dr. Marketa B. Sommer-Zelinka, Hauptstr. 11	6045 Meggen	041 377 06 84	dr.m.sommer@bluewin.ch
Sonnemann Jan Hinrich	Praxis Jan Hinrich Sonnemann, Moosstr. 15	6003 Luzern	041 210 07 22	jan.sonnemann@gmx.ch
Sonntag Urs	Gemeinschaftspraxis B. Schubiger + U. Sonntag St. Karli-Str. 2a	6004 Luzern	041 240 44 61	urs.sonntag@hin.ch
Spahr Martin Otto	Praxis Martin Otto Spahr, Zentralstr. 42	6030 Ebikon	041 440 16 66	martinispahr@hin.ch
Spalinger Johannes	LUKS Spitalbetriebe AG	6000 Luzern 16	041 205 32 09	johannes.spalinger@luks.ch
Spangenberger Holger	Magen Darm Leber, Hertensteinstr. 29	6004 Luzern	041 492 83 05	magendarm-leber-luzern@hin.ch
Sperb Roland	LUKS Sursee	6210 Sursee	041 926 41 22	roland.sperb@luks.ch
Spieler Ben	lups Luzern	6000 Luzern 16	058 856 44 41	klinik.luzern@lups.ch
Spirig Christian	Zentrum für Onkologie AG, St. Anna-Str. 32	6006 Luzern	041 208 32 16	christian.spirig@hirslanden.ch
Sprengel Kai	Med. Praxis für spez. orthopäd. Traumatologie St. Anna-Str. 32	6006 Luzern	041 554 78 78	sprengelk@medot.ch
Springer Oliver	Radiologie Gersag, Rüeggisingerstr. 29	6020 Emmenbrücke	041 267 02 02	oliver.springer@radiologie-gersag.ch
Stadtmüller Klaus Ernst	SUVA Fluhmatt, Fluhmattstr. 1	6004 Luzern	041 419 60 03	klaus.stadtmueller@suva.ch
Stähler van Amerongen Kirsten	LUKS Spitalbetriebe AG, Spitalstr. 16a	6210 Sursee	041 926 42 00	kirsten.staehler@luks.ch
Staneva c/o Svetozar Hristov Anjela	Praxis für Psychiatrie und Psychotherapie Zug AG, Kornmarktgassee 2	6004 Luzern		
Stangier Richard Bruno	Ärztezentren Zentralschweiz AG, Chileweg 7	6026 Rain	041 458 16 16	richard.stangier@aerztezentren.ch
Staub Alois	Dialyse-Praxis Dr. med. A. Staub AG Obergrundstr. 109	6005 Luzern	041 310 08 08	a.staub@dialyse-praxis.ch
Stäuble Daniel	Dr. med. Daniel Stäuble DS AG, Buchenstr. 4	6210 Sursee	041 921 89 23	d.staeuble@hin.ch
Staufer Christiane	Medicum Wesemlin AG, Landschautstr. 2	6006 Luzern	041 412 00 00	christiane.staufer@medicum-wesemlin.ch
Steigerwald Gisela	Aerztezentrum Schönbühl AG, Langensandstr. 23	6005 Luzern	041 360 60 88	praxis.steigerwald@bluewin.ch
Steimann Sabine	Hirslanden Klinik St. Anna, St. Anna-Str. 32	6006 Luzern	041 208 31 21	sabine.steimann@hirslanden.ch
Steinemann Felix	Praxis Felix Steinemann, Sonnenplatz 4	6020 Emmenbrücke	041 260 55 15	f.steinemann@gmx.ch
Steiner Bernhard	Chinderdöcker Wollhusen AG, Bahnhofstr. 8	6110 Wollhusen	041 553 56 56	steiner@geneticus.ch
Steiner Martina	Hausärzte Friedeck, Bertiswilerstr. 26	6023 Rothenburg	041 282 02 12	martina.steiner@hin.ch
Steiner Marco	Praxis AG Dr. Steiner, Am Mühlenplatz 6	6004 Luzern	041 410 58 50	info@praxis-steiner.ch
Steinmann Lisa	Hautpraxis Baumann und Steinmann, Kapellplatz 10	6004 Luzern	041 410 20 15	lsteinmann@sunrise.ch
Steinmann Peter	MedZentrum, Luzernstr. 11	6280 Hochdorf	041 449 55 55	peter.steinmann@hin.ch
Stekelenburg Jan	Hirslanden Klinik St. Anna, St. Anna-Str. 32	6006 Luzern	041 208 44 44	jan.stekelenburg@xundheitszentrum.ch
Stellmes Petra Ursula	Kleinwilhöhe 3	6048 Horw	041 500 40 60	petrastellmes@web.de
Stengel Thomas	Orthopädische Klinik Luzern AG, St. Anna-Str. 32	6006 Luzern	041 556 61 41	sekretariat.stengel@okl-ag.ch
Stocker Cornelia	Klinik f. Anästhesie, Intensivmed. & Schmerztherapie St. Anna-Str. 32	6006 Luzern	041 208 33 88	cornelia.stocker@sunrise.ch
Stöckli Markus	Praxis Dr. Markus Stöckli, Auf Weinbergli 14	6005 Luzern	041 360 31 55	stoekli.markus.6756@kfnmail.ch
Strassmann Raphaela	Zentrum für Kinder- u. Jugendmedizin, Gerliswilstr. 74	6020 Emmenbrücke	041 420 21 36	raphaela.strassmann@gmail.com
Streit Susanne	Praxisgemeinschaft Wey Streit, Bahnhofstr. 42	6210 Sursee	041 921 28 80	susanne-streit@bluewin.ch
Strobel Norbert	Praxis Norbert Strobel, Voltastr. 52	6005 Luzern	041 311 28 62	norbert.strobel@hin.ch
Stucki Patrick	LUKS Spitalbetriebe AG, Spitalstr.	6000 Luzern 16	041 205 45 10	patrick.stucki@luks.ch
Studer Bernhard	Hausarztpraxis Würzenbach AG, Kreuzbuchstr. 46	6006 Luzern	041 370 14 44	b.studer@hin.ch
Studer Christian	Pilatus Praxis AG, Hallwilerweg 2	6003 Luzern	041 227 81 81	ch.studer@hin.ch
Studer Thomas	Praxis am Bahnhof, Bahnhofstr. 4	6170 Schüpfheim	041 484 11 48	studer.th@gmail.com

Name Vorname	Adresse	PLZ Ort	Telefon	Email
Studer-Alessandri Petra	Praxis am Bahnhof, Bahnhofstr. 4	6170 Schüpfheim	041 484 11 48	
Sturm Johannes	bueripraxis ag, Hauptstr. 12	6033 Buchrain	041 444 30 80	jbsturm@gmx.net
Stüttgen Dorothea	Praxis Dorothea Stüttgen, Sonnenrain 15	6215 Beromünster	041 930 26 41	helvig.arztpraxen@yahoo.com
Suppiger Markus	Praxis Dr. Markus Suppiger, Hertensteinstr. 28	6004 Luzern	041 412 18 08	dr.suppiger@hin.ch
Suppiger Nicole	Hausärzte Region Reiden AG, Walke B	6260 Reiden	062 749 11 33	suppiger.reiden@hin.ch
Suter Claudia	Medicum Wesemlin AG, Landschaustr. 2	6006 Luzern	041 412 00 00	claudia.suter@medicum-wesemlin.ch
Suter Yves	LUKS Wolhusen, Spitalstr. 50	6110 Wolhusen	041 492 83 23	yves.suter@luks.ch
Suter-Montano Teresita	Praxis Theresita Suter-Montano, Pilatusstr. 6	6003 Luzern	041 210 06 16	teresumo@bluewin.ch
Suter-Widmer Isabelle	LUKS Wolhusen, Spitalstr. 50	6110 Wolhusen	041 492 93 20	isabelle.suter@luks.ch
Syburra Thomas	LUKS Spitalbetriebe AG, Spitalstr.	6000 Luzern 16	041 205 47 14	thomas.syburra@luks.ch
Szamosujvari Judit	Swiss Medi Kids AG, Seidenhofstr. 9	6003 Luzern	041 710 10 10	luzern@swissmedikids.ch
Taki-Eddin Rafiq	Praxis am Bahnhof Luzern MedCenter AG Robert-Zünd-Str. 2	6005 Luzern	041 203 33 33	te.ra@hin.ch
Tanner Markus	Augenarztpraxis Dr. med. M.A. Tanner AG Gemeindehausstr. 1	6010 Kriens	041 319 22 66	praxis@augenarzt-tanner.ch
Tanner Sandro	Praxis Dr. Sandro Tanner, Haldenstr. 47	6006 Luzern	041 410 45 45	sandro.tanner@kiefer-gesichtschirurgie.ch
Tanner Steinmann Beate	LUKS Sursee, Spitalstr. 16a	6210 Sursee	041 926 53 06	beate.tanner@luks.ch
Tavakoli Reza	Kardiologiepraxis am See AG, Alpenstr. 1	6004 Luzern	041 412 29 69	reza.tavakoli@hin.ch
Tawil Sascha	Monvia Gesundheitszentrum, Hauptstr. 35	6034 Inwil	041 449 61 70	sascha.tawil@monvia.ch
Thali Michael J.	Universität Zürich, Zentraler Rechnungsadresse	8001 Zürich	044 635 56 11	contact@irm.uzh.ch
Thalmann Raymond	Hausarztpraxis Dr. med. Thalmann AG, Bahnhofstr. 28	6110 Wolhusen	041 490 11 43	r_thalo@hotmail.com
Thalmann Fofana Petra	Hausarztpraxis Dr. med. Thalmann AG, Bahnhofstr. 28	6110 Wolhusen	041 490 11 43	petra.thalmann@hin.ch
Thaqi Arijeta	Praxis Dr. Arijeta Thaqi, Buchenstr. 4	6210 Sursee	041 929 09 09	praxisjeta@bluewin.ch
Theler Isabel	medici Aerztezentrum, St. Urbanstr. 8	6144 Zell LU	041 989 70 70	isabel.gedig@web.de
Theuer Jürgen-Detlef	Cardiologicum AG, St. Anna-Str. 32	6006 Luzern	041 208 32 60	praxis@dr-theuer-kardiologie.de
Thoet Beat	Hausarztzentrum Gersag, Rüeggisingerstr. 29	6020 Emmenbrücke	041 269 50 00	beat.thoet@hin.ch
Thormann Sebastian	Medicum Wesemlin AG, Landschaustr. 2	6006 Luzern	041 412 00 00	sthormann@gmail.com
Thumm Dietmar	Zentravis AG, Bahnhofplatz 4	6002 Luzern	041 226 30 10	dietmar.thumm@augentagesklinik.com
Tillinger Vera	Praxis Dr. Vera Tillinger, Ferkernstr. 5	6010 Kriens	041 320 66 88	vera.tillinger@hin.ch
Tillinger Bernd	Praxis Dr. Bernd Tillinger, Ferkernstr. 5	6010 Kriens	041 320 66 88	bernd.tillinger@hin.ch
Toggweiler Stefan	LUKS Spitalbetriebe AG, Spitalstr.	6000 Luzern 16	041 205 11 11	stefan.toggweiler@luks.ch
Tonella Paolo	Kinderarztpraxis Fidibus, Riedmattstr. 3a	6030 Ebikon	041 541 84 00	paolo.tonella@hin.ch
Tönz Becht Magdalena	Augenarzt Kriens AG, Schachenstr. 5	6010 Kriens	041 322 24 24	magdalena@klatschmohn.ch
Tran The Khanh	Tran Arztpraxis AG, Zügholzstr. 7	6252 Dagmersellen	062 756 38 38	tran@hin.ch
Trefny Philipp	Kinderarztpraxis am Rotsee, Maihofstr. 95c	6004 Luzern	041 370 31 28	philipp.trefny@hin.ch
Tröger Monika	Viva Luzern AG, Steinhofstr. 13	6005 Luzern	041 612 76 64	monika.troeger@vivaluzern.ch
Truffer Käslin Regula	Frauenpraxis Zero Plus, Am Mattenhof 4a	6010 Kriens	041 310 66 22	r.tr@zero-plus.ch
Turgut Yasar	Praxis Yasar Turgut, Schönbühlring 7	6005 Luzern	041 360 57 77	yasar.turgut@gmx.de
Urech Daniel	Augenzentrum, Ettiswilerstr. 12/14	6130 Willisau	041 970 02 02	augenzentrum.willisau@hin.ch
Urfer Kurt	Klinik Bellevuepark Venenklinik, Brückenstr. 9	8280 Kreuzlingen	041 228 03 58	kt.urfer@bluewin.ch
Uthoff Heiko	Gefässpraxis am See AG, Zentralstr. 1	6003 Luzern	041 211 00 22	gas@hin.ch
Uthoff Irene	Pilatus Praxis AG, Hallwilerweg 2	6003 Luzern	041 227 81 81	i.uthoff@hin.ch
Utiger Dominik	Hirslanden Klinik St. Anna, St. Anna-Str. 32	6006 Luzern	079 618 22 20	dominik.utiger@bluewin.ch
Vadasz Vinzenz	LUKS Spitalbetriebe AG	6000 Luzern 16	041 205 33 09	vinzenz.vadasz@luks.ch
van de Kar Paul	Sanacare Gruppenpraxis Paulusplatz, Obergrundstr. 73	6003 Luzern	041 227 11 00	luzern-paulusplatz@sanacare.ch
van Spijk Piet	Medicum Wesemlin AG, Landschaustr. 2	6006 Luzern	041 412 00 00	pvanspijk@svsl.ch
Vatterott Susanne	Praxis Susanne Vatterott, Schwanenplatz 7	6004 Luzern	041 410 99 52	susanne.vatterott@hin.ch
Vaz Ines	gyn-zentrum ag, Haldenstr. 11	6006 Luzern	041 419 03 03	ines.vaz@gyn-zentrum.ch
Veit Jochen	Praxis Gruppe Luzern Maihofstrasse, Maihofstr. 63	6006 Luzern	041 420 46 46	luzern.maihofstrasse@praxis-gruppe.ch
Villiger Christ Corina	Praxis Corina Villiger Christ, Eichbühl 94	5735 Pfeffikon LU	062 771 01 17	corinavilliger@hin.ch
Vital Domenic	Zentrum für Kopf-Hals-Chirurgie AG, Lützelmatstr. 3	6006 Luzern	041 544 07 08	domenic.vital@hin.ch
Vogel Daniel	LUKS Spitalbetriebe AG, Spitalstr.	6000 Luzern 16	041 205 68 08	daniel.vogel@luks.ch
Vogel Nicolas	Ärztzentrum Adligenswil AG, Im Zentrum 20	6043 Adligenswil	041 370 33 55	nicolas.vogel@hin.ch
Vogler Monika	Praxis Dr. Monika Vogler, Mühlenplatz 10	6004 Luzern	041410 09 58	dr.vogler@hin.ch
Vollmar Theo	MRZ AG, Friedentalstr. 5	6004 Luzern	041 203 30 00	tvollmar@bluewin.ch
Vollmar Philippe	MRZ AG, Friedentalstr. 5	6004 Luzern	041 203 30 00	vollmar@hin.ch
von Kiparski Alexander	Gemeinschaftspraxis Hausärzte Willisau Menzbergstr. 14a	6130 Willisau	041 972 66 99	kiparski@hin.ch
von Schnakenburg Leona	Klinik f. Anästhesie, Intensivmed. & Schmerztherapie St. Anna-Str. 32	6006 Luzern	041 208 33 88	l.vonschnakenburg@gmail.com
von Wahlde Christine	Dr. von Wahlde GmbH, Frankenstr. 3	6003 Luzern	041 210 37 74	praxis@vonwahlde.ch
Vormund Kerstin	Medbase Luzern Allmend, Zihlmattweg 46	6005 Luzern	041 318 61 61	luzern-allmend@medbase.ch
Voss Eva-Maria	Praxis Dr. Eva-Maria Voss, Haldenstr. 11	6006 Luzern	041 410 60 02	eva-maria.voss@bluewin.ch
Voss Jan	Neuro Praxis Luzern, Haldenstr. 11	6006 Luzern	041 410 60 02	neuropaxisluzern@hin.ch
Vossen Sandra	Ortholuzern AG, Rüeggisingerstr. 27	6020 Emmenbrücke	041 508 57 56	sandravossen@gmx.de
Vourtsis Konstantin	Praxis Dr. Konstantin Vourtsis, Seetalstr. 20	6020 Emmenbrücke	041 260 29 71	k.vourtsis@hin.ch
Vuilleumier Pascal	Klinik f. Anästhesie, Intensivmed. & Schmerztherapie St. Anna-Str. 32	6006 Luzern	041 208 33 88	vuilleumierpasc@gmail.com
Vuilleumier Susanne	Klinik f. Anästhesie, Intensivmed. & Schmerztherapie St. Anna-Str. 32	6006 Luzern	041 208 33 88	susanne.vuilleumier@hirslanden.ch
Waisbrod Guy	SPZ Nottwil, Guido A. Zäch Str. 1	6207 Nottwil	041 939 58 96	guy.waisbrod@paraplegie.ch
Waldburger-Hauri Kathrin	Praxis am Löwenplatz, Löwenstr. 13	6004 Luzern	041 412 10 00	kathrin@steka.ch
Waldleben Claudia	Hausarztpraxis Udligenswil, Dorfstr. 21	6044 Udligenswil	041 371 14 14	waldleben@hin.ch
Waldvogel Daniel	Dr. Daniel Waldvogel GmbH, Lützelmatstr. 3	6006 Luzern	041 208 36 68	d.waldvogel@bluewin.ch
Wallimann Herbert	Thoraxchirurgie Zentralschweiz, Lützelmatstr. 1	6006 Luzern	041 208 48 80	herbert.wallimann@thoraxzentrum.ch
Waser Priska	Medbase Luzern Allmend, Zihlmattweg 46	6005 Luzern	041 318 61 61	priska.waser@medbase.ch
Weber Andreas	Praxis Dr. Andreas Weber, Luzernerstr. 7	6030 Ebikon	041 440 66 34	aweber@centralnet.ch
Weber Philipp	Ärztzentrum Adligenswil AG, Im Zentrum 20	6043 Adligenswil	041 370 33 55	philipp.weber@hin.ch
Weber Roger	Maihofpraxis AG, Maihofstr. 1	6004 Luzern	041 429 30 30	roger.weber@hin.ch

Name Vorname	Adresse	PLZ Ort	Telefon	Email
Weber-Bianda Josephine	Praxis Dr. Josephine-Camille Weber-Bianda Pilatusstr. 24	6003 Luzern	041 210 95 52	josephineweber@bluewin.ch
Wechselberger Katharina	MedZentrum, Luzernstr. 11	6280 Hochdorf	041 914 33 33	kathi.wechselberger@seetalpraxen.ch
Wegmann Daniel	Hirslanden Klinik im Bahnh., Zentralstr. 1	6003 Luzern	041 556 61 80	daniel.wegmann@hirslanden.ch
Weiss Viviane	Gefässpraxis am See AG, Zentralstr. 1	6003 Luzern	041 211 00 22	gas@hin.ch
Wenaweser-Gander Irene	Augenarztpraxis Ladengasse, Zentralstr. 16	6030 Ebikon	041 440 80 80	irene.wenaweser@bluewin.ch
Wenk Christian	Christian Wenk GmbH, Münsterstr. 2	6214 Schenkön	041 921 79 79	christian.wenk@hin.ch
Werder Robert	SPZ, Guido A. Zäch-Str. 4	6207 Nottwil	041 939 66 00	robert.werder@sportmedizin-nottwil.ch
Werkmann Kramis Eva	Ärztzentrum Seetal 11, Seetalstr. 11	6020 Emmenbrücke	041 269 01 30	eva.werkmannkramis@haz-gersag.ch
Wermuth Jürg	Gastropraxis Sursee, Centralstr. 35	6210 Sursee	041 922 12 02	info@gastropraxis-sursee.ch
Werner Tatjana	Swiss Medi Kids AG, Seidenhofstr. 9	6003 Luzern	041 710 10 10	tatjana.werner@swissmedikids.ch
Wernly Paul	Pilatus Praxis AG, Hallwilerweg 2	6003 Luzern	041 227 81 81	p.wernly@hin.ch
Wesenick Isabel	MedZentrum, Luzernstr. 11	6280 Hochdorf	041 914 33 33	mzhochdorf@hin.ch
Westphal Jens Uwe	AMC GmbH, Postmatte 4	6232 Geuensee	041 921 66 66	hygeas@hotmail.de
Wettstein Reto	Seeburgstr. 66a	6006 Luzern	041 556 62 13	reto.wettstein@wplasticsurgery.ch
Wettstein-Ling Barbara	Seeburgstr. 66a	6006 Luzern	041 556 62 13	luzern@wplasticsurgery.ch
Wey Barbara	bueripraxis ag, Hauptstr. 12	6033 Buchrain	041 444 30 80	barbara@wey.li
Wey Josef	Praxisgemeinschaft Wey Streit, Bahnhofstr. 42	6210 Sursee	041 921 28 80	jwey@hin.ch
Weymann Sibylla	Chinderarztpraxis, Ruopigenring 37	6015 Luzern	041 250 55 22	chinderarzt.weymann@hin.ch
Wicki Manfred	Gemeinschaftspraxis Hausärzte Willisau Menzbergstr. 14a	6130 Willisau	041 972 66 99	mwicki@hin.ch
Wicki-Frey Gabriela	Praxis Gabriela Wicki-Frey, Bahnhofplatz 1	6210 Sursee	041 922 18 80	gabrielawicki-frey@sunrise.ch
Wiederkehr Max	Neurologische Praxis Luzern, Lützelmatstr. 3	6006 Luzern	041 208 36 68	max.wiederkehr@bluewin.ch
Wiederkehr Gilles	Lungenklinik Hirslanden Luzern, St. Anna-Str. 32	6006 Luzern	041 208 37 68	gilles.wiederkehr@hirslanden.ch
Wiegand Nico	Hirslanden Klinik St. Anna, St. Anna-Str. 32	6006 Luzern	041 208 31 41	nico.wiegand@hirslanden.ch
Wiesmann Regula	Praxis Dr. Regula Wiesmann, Kreuzbuchstr. 46	6006 Luzern	041 511 24 56	regula.wiesmann@hin.ch
Wigger Eric	Ärztzentrum Malers AG, Luzernstr. 45	6102 Malers	041 497 97 97	eric.wigger@hin.ch
Wigger Matthias	Städtlpraxis Sempach, Hildisriederstr. 6	6204 Sempach	041 460 15 15	wigger.matthias@gmail.com
Wild Peter	Orthopädie Sursee AG, Spitalstr. 16b	6210 Sursee	041 922 17 67	info@orthopaedie-sursee.ch
Wildi Stephan	Hirslanden Klinik St. Anna, St. Anna-Str. 32	6006 Luzern	041 208 31 41	stephan.wildi@hirslanden.ch
Wildisen Alessandro	LUKS Sursee, Spitalstr. 16a	6210 Sursee	041 926 45 56	alessandro.wildisen@luks.ch
Willi Peter	Fläckepraxis AG, Stationsstr. 14	6023 Rothenburg	041 280 99 53	Peter.Willi@hin.ch
Willmann Patrick	SchmerzMedizin Luzern, Kreuzbuchstr. 44	6006 Luzern	041 500 73 20	willmann@hin.ch
Winger-Candolfi Carole	Kinderarztpraxis Luzern Süd, Ringstr. 37	6010 Kriens	041 541 88 88	carole.winger@bluewin.ch
Winter Leonid	LUKS Wolhusen, Spitalstr. 50	6110 Wolhusen	041 492 93 07	leonid.winter@gmx.de
Winterhalder Ralph C.	LUKS Spitalbetriebe AG, Spitalstr.	6000 Luzern 16	041 205 58 75	ralph.winterhalder@luks.ch
Winterholer Dorrit	LUKS Spitalbetriebe AG, Spitalstr.	6000 Luzern 16	041 205 48 44	dorrit.winterholer@luks.ch
Wittmann Georg	SUVA Fluhmatt, Fluhmattstr. 1	6004 Luzern	041 419 66 75	gwittmann66@yahoo.de
Wohlgemuth Stefan	Orthopädische Klinik Luzern AG, St. Anna-Str. 32	6006 Luzern	041 208 38 68	stefan.wohlgemuth@okl-ag.ch
Wolf Katja	Praxis Femina AG, Centralstr. 8a	6210 Sursee	041 921 66 55	katja.wolf@hin.ch
Wölfle Claudia	Pilatus Praxis AG, Hallwilerweg 2	6003 Luzern	041 227 81 81	c.woelfle@hin.ch
Wöllner Gabriele	Hirslanden Klinik St. Anna, St. Anna-Str. 32	6006 Luzern	041 208 33 03	gabiwoellner@gmail.com
Wöllner Jens	SPZ Nottwil, Guido A. Zäch Str. 1	6207 Nottwil	041 939 59 22	jens.woellner@paraplegie.ch
Wörle Birgit	Hirslanden Klinik Meggen, Huobmattstr. 9	6045 Meggen	041 379 01 80	birgit.woerle@me.com
Wronn Benjamin C.	Sternmattpraxis, Sternmattstr. 45	6005 Luzern	041 360 33 12	praxis-sternmatt45@bluewin.ch
Wuillemin Walter A.	LUKS Spitalbetriebe AG	6000 Luzern 16	041 205 51 47	walter.wuillemin@luks.ch
Wüst Markus	Praxis Dr. Wüst AG, Luzernerstr. 11	6010 Kriens	041 320 11 52	info@praxisdrwuest.ch
Wüthrich Patricia	Gruppenpraxis Horw GmbH, Kantonsstr. 130	6048 Horw	041 340 67 77	itap@hin.ch
Wyrsch Carmen	Augenarztpraxis Suppiger u. Wyrsch, Hertensteinstr. 28	6004 Luzern	041 412 18 08	wyrca@gmx.ch
Wyser Christoph	Löwenpraxis, Zürichstr. 12	6004 Luzern	041 418 70 40	ch.wyser@hin.ch
Yoon Se-Il	Herzpraxis Sursee, Centralstr. 35	6210 Sursee	041 921 70 40	herzsursee@hin.ch
Zahner Camil Walter	Swissanesth GmbH, Geismet 11	4317 Wegenstetten	061 871 12 57	camil.zahner@swissanesth.ch
Zahradnicek Simona	Integrative Medizin Luzern GmbH, Zürichstr. 12	6004 Luzern		zahradnicek@hin.ch
Zander Thilo J.	LUKS Spitalbetriebe AG, Spitalstr.	6000 Luzern 16	041 205 58 76	thilo.zander@luks.ch
Zaremba Sebastian	Klinik für Schlafmedizin Luzern, Lützelmatstr. 3	6006 Luzern	041 202 06 60	sebastian.zaremba@zurzachcare.ch
Zaugg Bruno	Ärztzentrum Malers AG, Luzernstr. 45	6102 Malers	041 497 97 97	zaugg@hin.ch
Zbinden Stefan	Praxis Dr. Stefan Zbinden, Hiltenrain 14	6110 Wolhusen	041 491 06 77	stefan.zbinden@hin.ch
Zbinden Othmar	Arztpraxis Bahnhofplatz GmbH, Bahnhofplatz 1	6210 Sursee	041 922 18 82	otzbinden59@bluewin.ch
Z'Brun Sebastian	Urologik AG, Zürichstr. 5	6004 Luzern	041 417 27 33	sebastian.zbrun@hin.ch
Zehnder Pascal	Urologie St. Anna, St. Anna-Str. 32	6006 Luzern	041 410 41 70	merlinpascal@hotmail.com
Zeitler Petra	Rontalpraxis, Bahnhofstr. 2	6030 Ebikon	041 440 14 33	petra.zeitler@gzrigi.ch
Ziemann-Aponte Karin	Praxis Gruppe Emmen, Pestalozzistr. 4	6032 Emmen	041 260 05 60	karin.ziemann-aponte@praxis-gruppe.ch
Zihlmann Manuela	Kinderarztpraxis Wirbelwind, Länggasse 4	6208 Oberkirch LU	041 511 10 50	info@kinderarztpraxis-wirbelwind.ch
Zimmer Roman	Gefässpraxis am Löwenplatz AG, Zürichstr. 5	6004 Luzern	041 500 30 80	roman.zimmer@bluewin.ch
Zimmermann Gabriele	Praxis für Psychiatrie u. Psychotherapie, Centralstr. 14a	6210 Sursee	079 689 22 24	gabrielezimmermann@hin.ch
Zoller Andreas	Familienpraxis Wilweg, Wilweg 1	6037 Root	041 450 01 07	andreas.zoller@hin.ch
Zuberbühler Urs Iwan	Praxis Dr. Urs Iwan Zuberbühler, Rigistr. 1	6330 Cham	041 554 40 00	u_zuberbuehler@bluewin.ch
Züllig Reinhard	Praxis Dr. Reinhard Züllig, Schnydermatt 11	6210 Sursee	041 921 80 40	r.zuellig@bluewin.ch
Zumbühl Dominique	Arztpraxis Dr. Zumbühl AG, Hohenrainstr. 6	6280 Hochdorf	041 910 27 17	
Zumbühl Edgar M.	Praxis Dr. Edgar M. Zumbühl, Hohenrainstr. 6	6280 Hochdorf	041 910 27 17	e.m.zumbuehl@hin.ch
Zurmühle-Zwinggi Julia	Ärztzentrum Malers AG, Luzernstr. 45	6102 Malers	041 227 11 11	julia.zurmuehle@hin.ch
Züsli Kurt	Dr. Kurt Züsli AG, Alpenstr. 9	6004 Luzern	041 410 16 62	kurtzuesli@hin.ch
Zwick Nina	Dr. med. Nina Zwick, Bahnhofstr. 13D	6285 Hitzkirch	041 917 50 40	nzwick@gmx.de
Zwinggi Cordula	Kinderarztpraxis Alpenquai, Landenbergstr. 3b	6005 Luzern	041 362 00 18	cordula.zwinggi@bluewin.ch
Zwyssig Eva	Praxisgemeinschaft Oberhof AG, Oberhof 5	6274 Eschenbach LU	041 449 55 55	eva.zwyssig@gmx.ch